SÁBADO 7 DE MAYO DE 2016 - LOS ÁNGELES, CHILE

AÑO LVII, Nº 17.390

La Tribuna

EL DIARIO DE LA PROVINCIA DE BÍO BÍO

Fundado el 27 de junio de 1958

www.latribuna.cl

$300,00 (IVA incluído) $350,00 (Atrasado)

CRÓNICA, 5

Con éxito se desarrolló la asamblea de la CNC en Los Ángeles

La actividad reunió a más de 150 socios de todo el país.

POLICIAL, 10

Condenan a ex funcionaria del IPS por estafa al Fisco

Cobró cheques falsos por más de 13 millones de pesos.

Impactante colisión de camiones deja dos personas en riesgo vital

En total cinco máquinas se vieron involucradas en el accidente ocurrido en las cercanías de Los Saltos del Laja.

Los heridos pertenecen a la empresa Megavial, realizaban trabajos de demarcación del camino.

POLICIAL, 12

CRÓNICA, 8

Instituciones firmaron acuerdo para reconstruir la casa de O'Higgins

La actividad se desarrolló en la escuela Isabel Riquelme de Canteras .

DEPORTES, 19

Plantel iberiano termina contrato: Fabián Torres, Navea y Ayala siguen

Se suman cinco juveniles, por lo que sólo 8 jugadores tiene asegurado el equipo.

CRÓNICA, 9

Iansa nuevamente sumariada por malos olores en Los Ángeles

Empresa se encontraba con otra investigación en curso hace una semana.

POLICIAL, 11

Sumario a oficial PDI por extraño robo de su auto y arma tras ir a discoteque

El vehículo apareció volcado camino a Nacimiento. Hasta ahora, no hay testigos del hecho, salvo él y un amigo.

HOY
MÍN 9º
MÁX 15°
Nublado

MAÑANA
MÍN 7°
MÁX 16°
Nubosidad Parcial

Día de la Madre: no olvide sus derechos

Juan Pablo Pinto
Director Sernac Región del Biobío

Sólo comprando en el comercio establecido, los consumidores podrán ejercer sus derechos, entre ellos, a conocer el precio, a la seguridad en el consumo y a la garantía legal en caso que el producto falle.

Este fin de semana se celebrará una de las fechas más significativas del año, como lo es el Día de la Madre. Asimismo, y por tratarse de un hito de alto consumo, es importante que los consumidores conozcan sus derechos para que puedan ejercerlos.

La primera recomendación es comprar siempre en el comercio establecido, pues esto permite poder ejercer los derechos que otorga la Ley del Consumidor, como por ejemplo, a conocer el precio del producto o servicio antes de comprarlo o contratarlo y a que ese precio se respete; a la libre elección; a la seguridad y a exigir la reparación o indemnización en el caso de sufrir algún daño.

En este sentido, es importante recordar que la Ley establece que los consumidores tienen derecho a tres opciones, el llamado 3x3: al cambio del producto, la reparación gratuita o la devolución de lo pagado, durante los tres primeros meses de la compra. Es el consumidor quien elige una de esas opciones y no la empresa.

Los carteles o timbres en las boletas donde la empresa diga no responder por cambios o devoluciones, no tienen valor. Es el consumidor, y no la empresa quien elige cómo ejercer su garantía.

Las empresas no pueden poner barreras en el ejercicio de este derecho, como permitir el cambio o devolución del dinero bajo la condición de restituir los envases originales o cobrar por ello.

Para ejercer el derecho a garantía, los consumidores deben presentar la boleta o factura, o cualquier otro documento que acredite la compra, por ejemplo, la póliza de garantía timbrada. Además los clientes deben tener las mismas facilidades que tuvieron al comprar, por ejemplo, no pueden limitarlos a horarios específicos o derivarlos a otros locales.

> Para ejercer el derecho a garantía, los consumidores deben presentar la boleta o factura, o cualquier otro documento que acredite la compra.

Si los productos han sido comprados en liquidaciones, mientras sea nuevo, los consumidores tienen los mismos derechos, aunque hayan pagado menos.

Si los consumidores compran su regalo por internet, tienen derecho a arrepentirse en un plazo de 10 días contados desde la recepción del producto, siempre que haya recibido la confirmación escrita del contrato; en caso contrario, el plazo se extiende a 90 días.

Finalmente, es muy importante fijarse en que los productos estén correctamente rotulados. La normativa exige que los envases tengan información en castellano que indique el uso para el que está destinado y tenga advertencias e instrucciones para su uso seguro.

¿Morosos al alza, responsabilidad financiera a la baja?

María José González Andaur
Académica de la Facultad de Ciencias Económicas y Administrativas Universidad Central

El acceso a financiamiento por parte de las personas se ha hecho cada vez más fácil. Años atrás, ser sujeto de crédito era reservado para algunas personas que tenían cuenta corriente en algún banco. Sin embargo, en la actualidad, al diversificarse la oferta crediticia a través de las cajas de compensación, casas comerciales y pequeñas financieras, el acceso al crédito también se diversificó.

Cabe señalar que el endeudamiento en sí, no es malo, por el contrario, puede transformarse en un agente dinamizador de la economía, siempre y cuando vaya acompañado de un objetivo claro: la jerarquización de las necesidades al interior de las familias. De lo contrario, se transforma en un gran dolor de cabeza.

¿Existe responsabilidad social con el cliente al momento de otorgar un crédito por parte de las instituciones, o sólo se vende dinero sin tomar en cuenta el riesgo de insolvencia?

> ¿Existe responsabilidad social con el cliente al momento de otorgar un crédito por parte de las instituciones, o sólo se vende dinero sin tomar en cuenta el riesgo de insolvencia?

Tomemos el ejemplo cercano de una persona con una remuneración mensual cercana al sueldo mínimo, que posee una deuda cercana a los 5 millones de pesos contraídas con cuatro instituciones financieras, lo que se traduce en que debe pagar, en total, una cuota cercana al 95% de sus ingresos mensuales, aun cuando se supone que una persona no debería destinar más del 25% de ellos al pago de créditos.

Según la Superintendencia de Insolvencia y Reemprendimiento, el año 2015 hubo un aumento del 106% en atenciones por causas de insolvencia respecto del año anterior, lo que demuestra que a la gente le están costando más pagar sus obligaciones crediticias.

Siguiendo con las cifras, el tema se vuelve más preocupante. El estudio más reciente de endeudamiento, llevado a cabo por una prestigiosa universidad en conjunto con Equifax, mostró que a marzo de 2016 los morosos crecieron un 10% al mismo período del año anterior y se estima que a diciembre de este año, la cantidad de personas morosas se acerque a los 4 millones, cifra muy parecida a diciembre de 2011, fecha en donde se realizó el llamado "borronazo" de la base del boletín comercial que permitió a los chilenos blanquear sus antecedentes comerciales por cuanto estos son un impedimento, por ejemplo, a la hora de encontrar trabajo.

Cuando se busquen explicaciones al ver tanta gente morosa en instituciones financieras liderando en rentabilidad, habrá que preguntarse por qué a la gente que es más "riesgosa" se le permite acceder al crédito, qué rol juegan las instituciones en la educación financiera de las personas y qué pasó con la ética en el mercado crediticio.

EVANGELIO DEL DOMINGO

Yo enviaré sobre ustedes la Promesa de mi Padre

Lc 24,46-53

† ***Felipe Bacarreza Rodríguez***
Obispo de Santa María de Los Ángeles

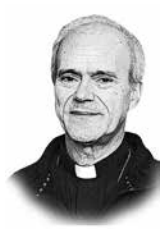

La Ascensión del Señor, que celebramos este domingo, pone fin a la presencia visible en la tierra de Jesucristo, el Hijo de Dios hecho hombre. En el Evangelio de este domingo Lucas, después de relatar la última aparición de Jesús resucitado a sus discípulos, describe el hecho en estos términos: «Los sacó hasta cerca de Betania y, alzando sus manos, los bendijo. Y sucedió que, mientras él los bendecía, se separó de ellos y fue llevado al cielo».

No los dejó sin aclararles, por última vez –ya lo había hecho con los discípulos de Emaús–, que el hecho desconcertante de que el Cristo tuviera que padecer y morir en la cruz, como murió Jesús, correspondía al designio de Dios: «Así está escrito, que el Cristo padeciera y resucitara de entre los muertos al tercer día y se predicara en su nombre la conversión para perdón de los pecados a todas las naciones, empezando desde Jerusalén». La pasión de Cristo, el Hijo de Dios hecho hombre, fue necesaria para obtener el perdón de los pecados; y su resurrección es la prueba de que ese efecto asombroso –nadie puede perdonar los pecados, sino sólo Dios (cf. Lc 5,21)– estaba obtenido para quienes se convierten. Los discípulos deben, en adelante, predicar «en su nombre, la conversión para perdón de los pecados». Jesús acentúa la condición necesaria «en su nombre»: significa su Persona, su misterio, su enseñanza, su vida, muerte y resurrección, todo lo que la Iglesia ha predicado en estos veinte siglos. Ellos son los testigos oculares de todo eso, como lo destaca Jesús: «Ustedes son testigos de estas cosas». El anuncio de Jesucristo es lo que abre a la conversión. Jesús acentúa también la extensión universal de la predicación: «A todas las naciones».

Esto debió parecer a esos once hombres –Judas había defeccionado– una misión imposible. Y ¡lo era para sus limitadas capacidades! Por otro lado, ¿cómo puede Jesús confiar tanto en hombres que, poco antes, lo han negado y abandonado y que consta que no entienden? En efecto, en el instante mismo en que Jesús asciende al cielo, ellos todavía están pensando en un reino terreno: «Señor, ¿es en este momento cuando vas a restablecer el Reino de Israel?» (Hech 1,6). Jesús no confía en sus capacidades, pero confía en la fuerza del Espíritu Santo a quien llama «la Promesa de mi Padre»: «Yo enviaré la Promesa de mi Padre sobre ustedes. Ustedes permanezcan en la ciudad hasta que sean revestidos de Poder de lo alto». Mientras ese Poder de lo alto –quiere decir, de Dios– no llegó, ellos no podían comenzar su misión, porque no entendían plenamente las cosas que habían visto y no tenían la fuerza para anunciarlas. El Espíritu Santo, que es el nombre de ese Poder de lo alto (cf. Lc 1,35), les concedió acceder a la verdad completa sobre la palabra y la vida de Jesús y le concedió el valor para anunciarla. Así vemos a Pedro anunciar al pueblo: «A este Jesús Dios lo resucitó, de lo cual todos nosotros somos testigos» (Hech 2,32).

Lucas insiste en la bendición de Jesús: «Alzando sus manos, los bendijo. Y sucedió que, mientras él los bendecía, se separó de ellos y fue llevado al cielo». Esa bendición de Jesús entrando en su gloria –se sentó a la derecha del Padre– ha acompañado a la Iglesia, como garantía del favor divino, durante toda su historia. La bendición en Israel era prerrogativa del sacerdote. De esta manera, Jesús se presenta como verdadero sacerdote. Él es ese sacerdote «del orden de Melquisedec» a quien Dios dice: «Siéntate a mi derecha» (Salmo 110). La bendición –diríamos así «frustrada»– del sacerdote Zacarías al comienzo del Evangelio de Lucas (cf. Lc 1,10.21-22), tiene ahora cumplimiento en la bendición verdaderamente eficaz de Jesús resucitado y exaltado a la gloria.

La Ascensión es una separación: «Se separó de ellos». Lo propio sería la tristeza de los que quedan. Y, sin embargo, el Evangelio dice: «Ellos... se volvieron a Jerusalén con gran gozo». Tienen gozo por el triunfo de Jesús, por la realización en él del texto más mesiánico del Antiguo Testamento y el más citado en el Nuevo Testamento: «Dijo el Señor (Dios) a mi Señor: Siéntate a mi derecha» (Sal 110,1). Se alegran porque aman a Jesús: «Si ustedes me amaran, se alegrarían de que yo vaya el Padre, porque el Padre es más grande que yo» (Jn 14,28).

Por último, el Evangelio de Lucas comienza en el templo de Jerusalén –el servicio sacerdotal de Zacarías– y termina en el templo de Jerusalén: «Estaban siempre en el Templo bendiciendo a Dios». Esta debería ser la actitud de todo cristiano.

LA VOZ DE LA PROVINCIA

Padre e hijo que viajan a diario a la Teletón contarán con pasajes gratis

@Alejandro Candia: Felicitaciones a todos y que bueno publicar este tipo de cosas.

@Javiera Acuña: Un ejemplo de padre valiente y lleno de amor y que el llamado que les hizo a las autoridades se haga escuchar con un centro de rehabilitación más cercano para los niños que necesitan de la Teletón.

@Carla Duarte: ¡Excelente! Que la publicación de su historia haya servido para esto es muy bueno.

@Susana Rocha: Hombre. Padres como tu son únicos. Que el amor de tu hijo te dé más fuerzas para seguir adelante con ese niño hermoso. Felicidades y gracias a los señores que hicieron posible su movilización más expedita y segura. Fuerza.

@Lorena Jara: Muy buen padre, como tú hay pocos… te felicito hombre.

Comenta en nuestra web www.latribuna.cl o en www.facebook.com/diariolatribuna

@latribunacl | diariolatribuna | www.latribuna.cl

FRASE DEL DÍA

"No les quitemos a las familias de clase media la posibilidad de acceder a un colegio de excelencia. No nivelemos hacia abajo. No destruyamos aquello que genera meritocracia […] Si no lo hacemos, los únicos que van a formar a los estudiantes de elite, será los colegios particulares pagados".

Felipe Kast,
diputado que busca recuperar la selección en los colegios emblemáticos.

Ño Panta

- Ño Panta, así que metieron preso a Chuky.
- ¿No le decía yo, Compadre? Si hay mucha incerteza jurídica en Chile. Yo ya no me siento cómodo aquí. Estoy pensando irme a Monsterlandia o Transilvania.

Las opiniones y conceptos vertidos por los columnistas en nuestras páginas de redacción son de absoluta responsabilidad de sus autores y no necesariamente representan el pensamiento de La Tribuna.

LA DIRECCIÓN

EDITORIAL

La casa de O`Higgins: una obra que podría estar lista en 2018

El sueño de concretar este proyecto tiene a la comunidad, al Ejército y a los alcaldes locales, con gran esperanza. Varios de los propulsores de la iniciativa han partido, por lo tanto, es deber de nosotros, el futuro de Chile, dar valor y continuar esta lucha para que nuestro Padre de la Patria, ocupe en su provincia de Biobío, el lugar que le corresponde y merece.

Hace 35 años, se inició un largo camino, en donde la burocracia, los años, los gobiernos y los recursos, no han detenido el sueño de un grupo de biobenses que anhelan darle el sitial que le corresponde al libertador Bernardo O'Higgins, quien pasó en la provincia de Biobío más tiempo que en ningún lugar de Chile. De esa maravillosa historia, donde fue alcalde, diputado y donde se forjó como militar, hoy sólo queda como testigo vivo, un castaño. En una ceremonia de firma de convenio para concretar este sueño, realizado el viernes en Canteras, se mencionaron diversos elementos claves de la historia que ha llevado a generaciones, elaborar este proyecto. Haciendo alusión al histórico árbol, se dijo que las ramas son el futuro y hoy más que nunca, está cercano a llegar.

Según indicó el intendente de la región del Biobío, Rodrigo Díaz, se espera que el 2018, la construcción de la casa de O'Higgins esté lista y abriendo sus puertas, para ello se están buscando los recursos en el sector público y privado que permitan concretar esta obra.

En una provincia, con gran presencia industrial, forestal y agrícola, qué importante sería que por medio de la Ley de donaciones culturales, estas compañías, al igual que lo hicieran hace décadas los propios vecinos para comprar el terreno, realizaran un aporte económico por el bien del patrimonio histórico, cultural y militar de Chile.

Tal como lo mencionáramos en la editorial de ayer, la provincia necesita de sus elementos patrimoniales que permitan contar la historia a las generaciones futuras. Los edificios, viviendas, vehículos, libros y cartas, permiten conocer de manera tangible, la forma en que los antiguos líderes, dieron forma a la patria.

A nivel estatal, el gobierno, debe sumarse a este tipo de iniciativas. Así como se financian grandes obras para el desarrollo económico de las ciudades, también se deben hacer inversiones que permitan rescatar lo que nuestros antepasados hicieron y que se tradujeron en la sociedad que hoy tenemos.

Chile se cultiva con oportunidades, empleo, desarrollo industrial y económico, pero también con elementos tangibles e intangibles como la historia, la educación y el conocimiento, por ello, contar con una ruta histórica que nos permita conocer en detalle el paso de uno de los personajes más importantes de la historia del país, se hace clave.

El sueño de concretar este proyecto tiene a la comunidad, al Ejército y a los alcaldes locales, con gran esperanza.

Varios de los propulsores de la iniciativa han partido, por lo tanto, es deber de nosotros, el futuro de Chile, dar valor y continuar esta lucha para que nuestro Padre de la Patria, ocupe en su provincia de Biobío, el lugar que le corresponde y merece.

Mandataria: un año bajo el 30%

No han sido meses fáciles para la Presidenta de la República. El Caso Caval, no hizo si no otra cosa que quitarle lo más importante que tenía: su capital político.

Atrás quedó su imagen pública de cercanía, confianza e igualdad y pasó a formar parte de la imagen común y distante que tiene la mayoría de los actores políticos del país.

Junto con ello, las reformas que ha impulsado, no han estado exentas de polémicas, que pese a las buenas intenciones que persiguen – de eso se trata gobernar – han polarizado aún más los extremos ideológicos de la ciudadanía. Nuevamente se habla del empresariado y de los trabajadores, como si fueran dos Chile y resulta que, tal como lo dijo el presidente Patricio Aywin, "Chile es uno solo".

Michelle Bachelet, no tiene mucha salida. Su coalición está con la ansiedad de culminar su proceso de reformas y es el partido comunista, al parecer, el más motivado en avanzar en la Reforma Laboral y la nueva Constitución, situación que ha generado discrepancias y recelo del sector centro de la Nueva Mayoría.

Asimismo, la derecha, pese a su baja representación en el Congreso, ha logrado plasmar sus opiniones generando bastante tensión. A este clima hostil, más la corrupción transversal por el financiamiento ilícito de campañas, sumado a los errores en inscripción de primarias o por ejemplo, al fallido inicio de la gratuidad en la educación superior, no permiten despegar ni terminar con el ambiente de discordia que se genera. A tal punto ha llegado, que la gente ni siquiera le interesa participar de los procesos públicos. Eso ha quedado demostrado con el fracaso que existe del Proceso Constituyente.

La pregunta es dura ¿logrará Bachelet sobreponerse a la crisis de popularidad? Hasta ahora, por más intentos que se han hecho, la respuesta sigue siendo un rotundo no.

La Tribuna
EL DIARIO DE LA PROVINCIA DE BÍO BÍO

Propietario: **Empresa Periodística Bío Bío Ltda., editora de Diario LA TRIBUNA**
Presidente: **Miguel Zunino Besnier**
Gerente General y Representante Legal: **Enrique Ramírez Acevedo**
Director: **Gabriel Hernández Veloso**
Jefe de Prensa: **Nicolás Irribarra Irribarra**
Jefe de Diseño: **Sebastian Moreno Reyes**

Dirección: **Colo Colo 464 - Los Ángeles**
Fonos: **2313315 - 2311040 - 2325533** / Radio San Cristóbal: **2314987**
Casilla Electrónica: **director@latribuna.cl**
prensa@latribuna.cl - prensalatribuna@gmail.com
Sólo como impresor: **Impresora La Discusión S.A.**

ANP Asociación Nacional de la Prensa Chile

Carta abierta

Aylwin y la recuperación de la Salud Pública

Para quienes conocimos y trabajamos con don Patricio Aylwin los recuerdos y las emociones afloraron con fuerza con motivo de su fallecimiento. Como su subsecretario de Salud, durante todo su gobierno, constaté su forma respetuosa y afectuosa con todos, así como su especial interés en conocernos durante y después de dejar su gobierno.

Era marzo de 1990 y recibimos los hospitales públicos en un estado catastrófico. Sólo seguían operando gracias a sus esforzados médicos y trabajadores. Cuando con el ministro de Salud Jorge Jiménez, le entregamos las primeras evaluaciones, que superaban por mucho nuestro primer diagnóstico, se tomaba la cabeza y nos señalaba que debíamos restablecer mínimas condiciones de dignidad en la atención en el más breve plazo.

En su primera Cuenta Pública del 21 de Mayo, el presidente Aylwin se refirió a las deplorables condiciones del sistema público de Salud. No funcionaban las calderas ni cocinas, no habían sábanas en las camas -menos frazadas-, incluso se llovían algunas salas de enfermos en hospitales del sur, tarea que pude constatar personalmente. Además de la falta de medicamentos y de radiología, en toda la Región Metropolitana había sólo cuatro scanners de segunda mano que apenas funcionaban.

Fui testigo de cómo se emocionaba cuando le exponíamos la situación y de cómo dio instrucciones precisas para aumentar nuestro presupuesto con la recaudación adicional que se tuvo, gracias a la Reforma Tributaria que impulsó, además de los recursos que llegaron generosamente del extranjero para la cooperación del restablecimiento de la democracia.

Cuando hoy escucho que nada o poco se hizo en los primeros gobiernos de vuelta a la democracia, no puedo más que sentir impotencia. Impotencia por no haber sabido explicar al país, con mayor claridad, esta realidad y dar a conocer a las nuevas generaciones la deteriorada situación en que recibimos la salud pública.

No olvidemos que el Sr. Buchi, como subsecretario de Salud y posterior ministro de Hacienda, recortó el presupuesto de Salud de manera sistemática con la idea de privatizar todo el sistema. Partieron ahogando a Fonasa y dando carta blanca a las Isapres, para luego seguir con el desmantelamiento de los hospitales públicos.

Por fortuna, al recobrar la democracia, pudimos comenzar a recuperar los recintos hospitalarios y la salud pública, tarea que por cierto aún está lejos de terminar. Al mismo tiempo, se continuó con el desarrollo de la salud privada, existente desde siempre en nuestro país, con el firme convencimiento de que es tarea de todos entregar una mejor salud.

En este desafío, que es generar condiciones dignas de acceso a la salud a todos los chilenos, sin duda que nadie sobra. Así, a 26 años de ese 1990, es nuestro deber sumar el esfuerzo de todos los actores para lograr el desarrollo de todos los ciudadanos chilenos, con un claro sentido ético y búsqueda del bien común.

Dr. Patricio Silva
Decano Facultad de Ciencias de la Salud
Universidad Central

Cartas al director

MOLESTIA

Señor Director:
Me causa gran molestia que los vehículos se estacionen en Sor Vicenta justo al frente a la tenencia Centenario. Ahí hace falta una obra que permita a los autos detenerse. Espacio en la vereda hay, pero realmente la congestión que se genera a toda hora no sólo en horarios peaks, es insoportable. Me gustaría que el señor alcalde de la comuna evaluara esta situación, de lo contrario, de nada sirve que hayan hecho esta arteria tan costosa hace unos años si en realidad no desemboca correctamente hacia el centro.

Ninoska Bahamondes

BRUJOS

Señor Director:
Escuchando una radio local, escuché una publicidad de un hombre que decía ser médico y que sanaba a las personas y le sacaba los males que le habían dado otras personas. En pleno siglo XXI me parece una ridiculez que existan estos estafadores y segundo, es lamentable que sigan cayendo personas en este tipo de hechos que deberían ser ilegales. Imagínense que hay que llevar orina para que vea si hay males. Una vergüenza.

Claudia Soto

DÍA DE LA MADRE Y EL COMERCIO

Señor Director:
A veces me pregunto el nivel de consumistas que somos. El centro y el mal angelino, por la celebración del Día de la madre, se encuentran atestados de gente. El materialismo dejó de lado los gestos de amor y cariño que antes hacíamos. Lo que es yo, regalonearé a mi nonita con un rico puré de castañas hecho por mis propias manos.
Feliz día Mamá.

Andrea Riquelme

GASOLINAS

Señor Director:
Hace varias semanas que se viene incrementando el precio de las gasolinas. Va a paso lento pero seguro. Espero que no tengamos que pasar por lo vivido hace unos años, donde llegó a más de 900 pesos el litro. Hoy todavía está económica pese a la cantidad constante de subidas de precio que han existido. Afortunadamente, en Los Ángeles tenemos a Ruiz – Quiroz y HN que no forman parte de las grandes y abusivas cadenas de combustibles, las que permiten que tengamos una competencia leal, con precios que no son abusivos.

Miguel Ángel Rodríguez

APROBACIÓN

Señor Director:
La Presidenta de la República, cumplió un año sin superar el 30% de aprobación. Junto con ello, el prestigioso medio norteamericano, por primera vez, puso a la mandataria entre los presidentes vinculados a escándalos de corrupción. La desconfianza es total y está afectando la imagen internacional. Aquí criticamos mucho lo que está pasando en Brasil, sin embargo, pese a la gran corrupción que existe, se está al borde de la destitución de esa presidenta, mientras que aquí, perdonamos e ideologizamos las defensas.

Cuando la derecha o la izquierda se equivocan, la justicia debe ser igual, aunque sea la máxima autoridad del país.

Ahora bien, se viene la próxima elección municipal y justo después la presidencial y ni siquiera hay candidatos. La aprobación de todos los sectores políticos es nefasta y realmente, no se ve que el tema se vaya a calmar pronto.

Luis Seguel

ESCASO FINANCIAMIENTO PARA LA CIENCIA

Señor Director:
De 1.700 proyectos Fondecyt Regular regulares presentados, solamente fueron adjudicados 514, un 30%. Una cifra baja si se considera que este concurso es la mayor fuente de financiamiento que actualmente existe en el país. Si bien el Gobierno realza el número de proyectos, un 70% de las ideas científicas quedaron sin respaldo económico.

Para un investigador que vuelve a Chile después de cursar estudios de Doctorado o Postdoctorado incentivados por el Gobierno, las posibilidades de adjudicarse financiamiento para sus investigaciones en el país se reducen, el número de postulaciones aumenta cada año y el presupuesto del año 2016 sólo consideró un 0,34% del PIB, lo que implica un nulo crecimiento.

Lo mismo ocurre con jóvenes investigadores que están desarrollando proyectos Fondecyt de Iniciación y que deben competir en un Concurso Regular con investigadores posicionados en las diversas áreas que los superan ampliamente en publicaciones. Es imposible obtener recursos en este contexto a pesar de tener buenos proyectos científicos que son las primeras aproximaciones como investigadores independientes y que se han desarrollado con mucho esfuerzo.

¿Cómo poder regularizar un sistema que cada vez tiene menos recursos? Es un tema complejo, ya que es imposible sacar del sistema a investigadores que no acceden a otras fuentes de financiamiento. Esto solamente nos indica que el Gobierno en materia de Ciencia y Tecnología está en deuda con la comunidad científica y la ciudadanía, no logra visualizar que con una mejor gestión y políticas de financiamiento el país tendrá una tremenda oportunidad de desarrollo, lo que actualmente está lejos de ser prioridad.

Dra. Berta Henríquez Cabezas
Docente Investigadora
Universidad San Sebastián

Tu opinión nos importa. Envíanos tus cartas al director o foto denuncia a
director@latribuna.cl

VERSIÓN 2016

Con éxito se desarrolló la asamblea nacional de la CNC en Los Ángeles

La actividad reunió a más de 150 socios de la Cámara Nacional de Comercio y cámaras binacionales en el Hotel Four Points.

Sebastián Díaz Sandoval
prensalatribuna@gmail.com

EL EVENTO TAMBIÉN sirvió para elegir a 12 nuevos consejeros de la Cámara Nacional de Comercio.

La Cámara Nacional de Comercio realizó su asamblea anual número 158, esta vez en Los Ángeles.

La actividad reunió a representantes de todas las regiones e incluso cámaras binacionales.

La actividad se llevó a cabo para debatir temas a nivel país, además de elegir a nuevos consejeros para la entidad.

El presidente de la Cámara Nacional de Comercio, Servicio y Turismo (CNC), Ricardo Mewes, aseguró que "este es un seminario en el marco de nuestra asamblea nacional, que se desarrolla habitualmente en regiones".

Sostuvo que la idea de hacerlo fuera de Santiago, es una manera de potenciar la actividad en regiones, porque dijo, una buena parte de sus socios son de regiones y el carácter de nacional, lo da la extensa red que tienen.

Mewes destacó que "elegimos Los Ángeles porque en esta ocasión, como Cámara Nacional, el carácter de nacional lo dan, precisamente las regiones, y el resto del consejo es quien decide. Fuimos muy gratamente recibidos por la decisión, así que contento por haberla tomado".

En relación al seminario, manifestó que "tiene que ver con cómo nosotros hacemos negocios sustentables, tiene que ver con esa mirada y particularmente con los expositores que tenemos, nos presentaron sus visiones respecto a cómo realmente el empresario hoy en día tiene que relacionarse con las comunidades, con su entorno, para que su desarrollo empresarial y de emprendimiento sea realmente sustentable en el tiempo".

En ese sentido dijo que el comercio y su sector, en particular siempre ha estado al servicio de la comunidad y por eso cree que el tema ha levantado un interés importante en la comunidad.

De la misma forma, se mostró contento con la actividad, por la convocatoria que tuvo la cámara angelina, y dijo estar feliz de estar en la ciudad y poder contar con la gran cantidad de público que llegó.

En relación a los puntos a tratar en la asamblea y siendo uno de los más importantes, el Proceso Constituyente, Mewes afirmó que "es importante este proceso, primero porque tenemos una responsabilidad cívica al respecto y segundo porque nos da la oportunidad de discutir los temas que a nuestro sector le interesan y que probablemente vayan a ser parte del proceso".

A su vez dijo que lo que ellos como cámara nacional están haciendo es informar a sus asociados.

De la misma manera, contó que durante la asamblea se discutió con el consejo los fundamentos, pilares y los puntos que les interesa acerca del Proceso Constituyente.

Además, en relación a los dichos del presidente de la Cámara de Comercio de Los Ángeles, Walter Aránguiz, que destacó que dicho proceso, está hecho por el gobierno, por lo que no se tomará en cuenta las decisiones que se tomen en los cabildos, el presidente nacional de la entidad, aseguró que "en esto nuestro gremio es transversal y vamos a recoger todas las opiniones, aquellas que estén a favor, las que sean disidentes, porque de eso se trata la conversación y la actividad que hemos tenido".

Igualmente dijo que la idea es tomar acuerdos en relación a la disposición que se ha tenido.

De la misma forma completó que es sano participar y escuchar a las personas y a la gente respecto de qué es lo que opinan, y que prefiere haber debatido y participar en la parte que viene para ahí defender los principios y valores que al comercio le interesan.

ELECCIÓN DE CONSEJEROS

Todos los años la Cámara Nacional de Comercio elige 12 nuevos consejeros y esta ocasión no será distinta.

Mewes dijo que "cada dos años hay elección de consejeros y presidentes, en esta ocasión nos convoca lo segundo y hay varios postulantes, incluso de la región".

Respecto a los requisitos que se necesitan para tener el cargo, el presidente de la entidad a nivel nacional comentó que cada gremio que le interese participar debe cumplir con el establecimiento como asociación, cumplir con los trámites que le correspondan ante el Ministerio de Economía y con eso está habilitado para postular.

Destacó que "la Cámara de Comercio de Los Ángeles, históricamente ha sido una de las más importantes como socios de nosotros, han realizado una labor tremenda con su presidente y directivos, siempre han estado vinculados con la Cámara Nacional y por lo tanto nosotros le damos esa importancia, claramente han hecho un muy buen trabajo junto con las autoridades".

158
Asambleas se han realizado hasta este año.

CÁMARA LOCAL

Por su parte, el presidente de la Cámara de Comercio angelina, Walter Aránguiz, aseguró que "estamos muy contentos porque somos sede de la asamblea nacional de la CNC, aquí acuden socios de Arica a Punta Arenas, además de cámaras binacionales y estamos felices de tener a más de 150 personas de nuestro país en la ciudad que los recibe con los brazos abiertos".

También destacó que se excusó de ir el intendente Rodrigo Díaz, el gobernador provincial, Luis Barceló, los diputados Pérez Arriagada y Poblete, además del senador Harboe.

Asimismo dijo que "me extraña que de nuestros parlamentarios de la zona, el único que haya venido es Víctor Pérez Varela. Nosotros queríamos que Los Ángeles fuera la sede a nivel nacional y que todos los parlamentarios nos apoyen, aunque hemos recibido el apoyo incondicional del alcalde de la comuna Esteban Krause y el gobernador Luis Barceló".

En ese sentido manifestó que la cámara quiere hacer partícipe a sus autoridades para construir mejor Los Ángeles.

En esa línea, Aránguiz dijo lamentar la situación porque "ellos deben estar presentes no sólo cuando hay elecciones, sino que también cuando la comunidad tiene actividades como ésta y que Los Ángeles debe haber sido presentado a nivel nacional como personas unidas, como ciudad".

Subrayó la buena asistencia de público que tuvo el evento y dijo que lo más importante es que todos los representantes de las Cámaras de comercio de Chile estuvieron presentes en la actividad y con ello les interesa desarrollar la actividad económica del país.

En relación a los dichos de Mewes por la importancia que tiene la institución angelina a nivel nacional, Aránguiz detalló que "es bueno que el presidente y su directorio reconozca que la cámara de Los Ángeles está a la vanguardia a nivel nacional y están muy contentos de haber tomado la opción de que se desarrollara acá en Los Ángeles.

Empresa Forestal VIII Región
Requiere contratar :
ENCARGADA DE CERTIFICACIÓN FORESTAL
Sedes Los Angeles - Temuco.
favor enviar antecedentes a:
forestalviii@gmail.com

SOBRE REFORMA LABORAL

Presidentes de partido se inclinan por ley corta tras fallo del TC

Por su parte el líder distrital de la UDI, Bernes Toloza, criticó duramente al gobierno en tratar de imponer la medida por la fuerza.

Marcos Sarmiento
prensalatribuna@gmail.com

Pese a que en el gobierno aún no define el mecanismo para destrabar el avance de la Reforma Laboral, luego que el Tribunal Constitucional declarara como inconstitucional el apartado de la "titularidad sindical", desde la provincia de Biobío al menos los presidentes de partido se inclinaron por la realización de una ley corta, por sobre el veto presidencial.

Fue así como expresó el presidente provincial del Partido Socialista, Mario Morales, quien dijo que "yo me inclino por ella (...) una ley corta que contribuya a perfeccionar o reinstalar los puntos importantes de la iniciativa".

Pese a lo anterior, Morales, manifestó que "si yo fuera la Presidenta y tuviera la más firme y clara convicción de que lo que estamos haciendo es lo correcto, también ejercería el veto, pues la mandataria tiene que asegurar el principio esencial de la democracia que es la representatividad instalada en el Parlamento de la República".

En el mismo sentido, el presidente regional del Partido Radical Social Demócrata, Javier Belloy, expresó que "la ley corta iría mucho más directo en mantener el espíritu del proyecto, pero acatando la observación realizada por el Tribunal Constitucional. Es bueno aclarar que si se piensa que con esta medida se va pasar por sobre la ley, que es una fórmula para que la Presidenta imponga una reforma al país, está totalmente equivocado".

EL VETO PRESIDENCIAL es materia exclusiva de la jefa de gobierno.

Una opinión totalmente distinta exhibió el presidente distrital de la Unión Demócrata Independiente (UDI), Bernes Toloza, quien criticó duramente al gobierno en tratar de imponer la medida por la fuerza, expresando que "yo creo que ya esto es la marca registrada de la Presidenta. Ley corta para todo, para enmendar todos los errores del gobierno. (...) Esto deja de manifiesto la poca seriedad de una administración que quiere reformar por reformar, no quiere hacer cambios para mejorar al país, sino sólo por capricho, con el objetivo de hacer un giño a un pequeño sector del país, que está ligado a la izquierda más extrema".

Vale mencionar, que el último anuncio del vocero de La Moneda, Marcelo Díaz, consistió en no confirmar el veto y anticipar que se están evaluando otras alternativas (dentro de ellas la ley corta), las que se definirán en los próximos días tras reuniones internas del gobierno.

MUNICIPALES 2016

Dirigente del PRO visita la provincia para levantar candidaturas a alcaldes

En la zona abordó diversas temáticas, con el objetivo de trazar el perfil de las eventuales cartas políticas.

Con el objetivo de construir sus listas para candidatos a alcaldes y concejales para las Municipales 2016, el secretario general del Partido Progresista (PRO), Pedro Abarca, visitó la zona para ir sondeando las posibles cartas políticas para las 14 comunas de la provincia.

Fue así como el dirigente explicó la medida, sosteniendo que "los progresistas vamos a competir en las 346 comunas del país, con nuestros mejores líderes y dirigentes que asuman un programa de gobierno local, que interprete el sentir de la gente".

Tras ello, el representante de los progresistas aludió a la necesidad de cambios en las comunas de la zona, expresando que "Chile necesita una transformación, el que se debe dar en Los Ángeles, en la provincia de Biobío. (...) Que el alcalde que surja o que sea electo, represente a lo que la gente pretende como cambio y estos sean realmente escuchados, y no que sea un jefe comunal vitalicio, por uno o más periodos".

El secretario general del PRO prosiguió abordando distintas temáticas del país, con el objetivo de trazar el perfil de los eventuales candidatos, expresando -en ese sentido- el rechazo de la colectividad al sistema de AFP, diciendo que "el sistema de capitalización individual lo único que ha provocado que más personas reciban pensiones indignas.(...) Nosotros creemos que debe existir un sistema mixto, pero por sobre todo un sistema de protección de seguridad social, en donde el Estado, los trabajadores y la empresa garanticen una pensión ética".

Posteriormente, el dirigente del Pro comentó la dependencia de materias primas en Chile, declarando que "nosotros no tenemos inversión de valor agregado, ya que el cobre o el litio se entregan –prácticamente- concentrados. El modelo de producción entró en crisis en Chile, porque ese periodo de crecimiento de oro de 6 a 7% no se va a volver a repetir, por lo tanto, nos va a pasar lo mismo del salitre si seguimos con la misma medida".

Siguiendo con su análisis, el representaste de los progresistas tocó el tema de la educación, anticipando que es un tema complejo de abordar, para luego sostener que "para nosotros la educación es un derecho universal y garantizado, para hijo de pobre y para hijo de rico. En este último caso son los papás quienes deben pagar con más impuestos. Con respecto a la reforma educacional fue un tema hecho a la rápida, con muy poca convicción, insuficiente porque no tenía los recursos".

Luego de toda la exposición, se le consultó cómo esperan que le vaya al Pro en las Municipales 2016, respondiendo el dirigente que "en este momento tenemos un partido a nivel nacional, que va a competir en las 15 regiones, por lo cual nos ponemos como meta sacar 100 concejales, doblar los que ahora tenemos, y mantener las 7 alcaldías que obtuvimos en las elecciones del 2012".

EL SECRETARIO GENERAL del Pro, Pedro Abarca, junto a uno de los precandidatos a concejal por la comuna angelina.

Finalmente, se le preguntó por los cuestionamientos al líder de la colectividad, Marco Enríquez-Ominami, por el tema del avión suministrado por una empresa brasileña investigada por corrupción, declarando el representante del Pro que "Marco abrió sus cuentas y no se le encontró nada, y eso no es noticia. (...)En ese momento él estaba a la cabeza de todas las encuestas, y los medios intentaron ensuciar su imagen".

Cabe destacar que en la comuna de Los Ángeles el Pro ya tiene 2 precandidatos a concejales, a los que se podrían sumar nuevas alternativas en los próximos meses.

INICIATIVA INÉDITA EN LA REGIÓN

Graban segundo capítulo de serie infantil de ficción en Alto Bío Bío

Expusieron las yerbas medicinales del pueblo pehuenche y los diversos paisajes de la zona cordillerana.

UNO DE LOS PERSONAJES principales es de la provincia de Biobío.

Como una propuesta educativa sin precedentes se puede calificar a KIMÜN, la primera serie infantil de ficción de la región del Biobío, la que es desarrollada en base al programa "Tus Competencias en Ciencias - TCC", de Explora Conicyt (Comisión Nacional de Investigación Científica y Tecnológica), y cuyos capítulos se pueden apreciar en su página oficial www.explorakimun.cl.

La iniciativa se encuentra en las grabaciones de su segundo capítulo, para lo cual se eligió a la localidad de Ralco, comuna de Alto Bío Bío, como una de sus locaciones.

El lugar no fue escogido al azar, ya que el citado capítulo abordará la medicina ancestral de la región, para lo cual se mostrarán las hierbas medicinales utilizadas por el pueblo pehuenche, fuera de mostrar las bondades naturales del sector precordillerano.

Así explicó la elección el director de la serie, Gonzalo Sabath, diciendo que "cuando definimos los temas que desarrollaríamos en cada capítulo, sabíamos que era imprescindible incorporar la sabiduría de nuestros pueblos ancestrales, y como desde su conocimiento también hacen ciencia, además de apostar por la descentralización y potencias diferentes zonas de la octava región".

La iniciativa es financiada con recursos provenientes del Fondo de Innovación para la Competitividad de la región del Biobío FIC-R, como describió el jefe del Departamento de División de Planificación y Desarrollo Regional GORE, Luciano Parra, quien expresó que "Kimün es una iniciativa que hemos desarrollado junto a Conicyt y el Gobierno Regional, que está enfocada en aquellos pilares de sustento de nuestra estrategia regional de innovación. Buscamos poder acercar la innovación, a los distintos espacios territoriales de la región".

Vale mencionar, que la serie narra la historia de tres amigos, Sofía, Tomás y Alejandro, quienes a través de sus historias y vivencias muestran la idiosincrasia y cultura de la región, vinculándola con la ciencia, la tecnología y la innovación.

El proyecto partió el 2014, con un casting de aproximadamente 200 personas, en donde fueron seleccionados para encarnar a los personajes principales Jocelyn Moisan, Byron Cordero y Víctor Valenzuela, este último proveniente de la comuna de Nacimiento.

EXPUSIERON EXPERTOS DE CONADI Y SENAME

LA ACTIVIDAD CONTÓ con una masiva convocatoria de público, entre profesionales, gente de la sociedad civil, dirigentes y estudiantes de la comuna angelina.

Realizan seminario "Infancia e Interculturalidad en Los Ángeles

La actividad buscó generar un espacio de reflexión e intercambio de experiencias.

Con una masiva convocatoria se llevó cabo el seminario "Infancia e Interculturalidad", actividad organizada por el departamento de Infancia de la Oficina de Protección de Derechos (OPD) del municipio de la capital provincial, el cual tuvo por finalidad generar un espacio de reflexión e intercambio de experiencias en torno a los enfoques interculturales y su aplicación en temáticas de infancia.

El evento se realizó en la Aula Magna de la Universidad Santo Tomás sede Los Ángeles, contando con la participación del representante de la Conadi de la región del Biobío, Daniel Maribur; el encargado intercultural de la dirección regional de Sename Araucanía, Carlos Torres; y el profesional de Fundación La Frontera, Eduardo Arias; todos ellos con una vasta experiencia en el trabajo con familias de pueblos originarios y quienes a través de distintas ponencias generaron un espacio de diálogo e intercambio de información y experiencias, todas ellas destinadas a posicionar los enfoques de derecho e interculturalidad en la infancia.

El representante de la Conadi en el Biobío, Daniel Maribur, detalló que "lo principal es abordar las diferencias en términos de la educación que se le entrega a nuestra infancia, la educación como derecho, en donde hay diferencias bien notables; por ejemplo, la educación Mapuche basa su forma en la libertad, el derecho al conocimiento a través de la vida diaria y no en estar encerrado en una sala".

Posteriormente, agregó, que "un aspecto central es la conservación de nuestra lengua, en donde el Estado con el tiempo ha ido quitando este derecho de adquirir desde temprana edad el conocimiento de nuestras raíces y nuestra cultura".

Por su parte, la coordinadora de OPD Los Ángeles, Carolina Soto, amplió el rango de aplicación del seminario, sosteniendo que "estamos abordando el tema de la interculturalidad entendido no sólo como niños provenientes desde nuestros pueblos originarios, sino también como la infancia que proviene desde la ruralidad, que eso también es una cultura e involucra otros tipos de vivencias distintas".

Vale mencionar que a la actividad fueron invitados profesionales, gente de la sociedad civil, dirigentes y estudiantes de la comuna angelina.

Este encuentro se enmarca en un ciclo de seminarios que impulsará Oficina de la OPD angelina, los que tienen como principio instalar en la agenda pública una necesaria reflexión que aborde los derechos de los niños desde una mirada integral y abarcando los distintos niveles de la sociedad.

MOMENTO HISTÓRICO

INTENDENTE RODRIGO DÍAZ, destacó el proyecto como una forma de dar mayor identidad al país, a través de lugares históricos.

Instituciones firmaron acuerdo para reconstruir la casa de Bernardo O`Higgins

La actividad se desarrolló en la escuela Isabel Riquelme de Canteras, en la comuna de Quilleco, y contó con una gran cantidad de autoridades.

Sebastián Díaz Sandoval
prensalatribuna@gmail.com

En un evento desarrollado en la escuela Isabel Riquelme de Canteras, se firmó un acuerdo entre la Corporación de Conservación y Difusión del Patrimonio Histórico y Militar; el Instituto O'Higginiano y la Intendencia regional.

La idea del proyecto es reconstruir la casa diseñada o hecha por Bernardo O'Higgins y que albergó a su madre, hermana y a él.

La construcción incluye un museo del sitio que resaltará la actividad cívica y militar del "libertador" en la región, además de su labor como agricultor y político.

Asimismo, se construirá un centro de eventos culturales al servicio de la comunidad, todo en congruencia con la ruta histórica y cultural de la provincia de Bío Bío.

LOS COLABORADORES

El acuerdo se llevó a cabo con tres importantes instituciones, es por eso que el vicepresidente ejecutivo de la Corporación del Patrimonio Histórico y Militar, dijo que "para nosotros es un momento muy importante, de que la primera autoridad regional esté presente en Quilleco y se haya comprometido con su presencia y, que nosotros lo teníamos desde antes, lo contactamos el año pasado y siempre tuvo la mejor disposición y eso está absolutamente alineado con la idea de reforzar la identidad a través de la puesta en valor de los sitios patrimoniales que tiene la región".

De la misma forma, añadió que cree que si hay alguno que merece estar en un alto valor, es precisamente Quilleco y particularmente Las Canteras.

En ese sentido, manifestó que "estamos felices con este compromiso, lo que también nos obliga a nosotros a trabajar mucho más profundamente para entregar todos los antecedentes que se nos pidan y ganarnos el concurso por los Fondos Nacionales de Desarrollo Regional (FNDR), que es la gran tarea".

Por lo mismo, Arancibia aseguró que tienen prácticamente todo listo y que lo que les falta, es el aporte que va a hacer la Intendencia en términos monetarios y de ayudar a que las cosas se presenten adecuadamente para no tener que entrar en un circuito burocrático que es tremendamente complejo.

Por ello detalló que "la idea es que nos sentemos con el intendente, los dos al mismo lado de la mesa para sacar adelante el tema y no que sea el tipo cliente, que está al otro lado, porque así no resulta".

También añadió que tienen experiencia en lo que se va a hacer y él tiene confianza en el intendente, porque lo considera un hombre muy metido en el tema y con mucha claridad con respecto a lo que se está haciendo, para afirmar la identidad como país y tener símbolos que los unan.

El presidente del Instituto O'Higginiano de Chile, Pedro Aguirre comentó que "este instituto es el heredero legítimo de la Sociedad de Amigos de Chile, creada por Bernardo O'Higgins Riquelme".

Respecto al proyecto aseguró que su padre, Humberto Aguirre, fundador del instituto, hace más de 35 años, junto con otros amigos hicieron una coleta y compraron el sitio de Las Canteras con el objetivo de reconstruir la casa del "Padre de la Patria" y que constituyera un punto de encuentro zonal, regional y nacional.

Detalló que "esto es un símbolo, no podemos olvidar a O'Higgins y aquí existe un símbolo vivo y que fue testigo de sus meditaciones, el castaño, en el que Bernardo se sentaba a meditar en cómo hacer un país mejor, no en cómo aumentar su patrimonio. Quiso más a su patria, que a su patrimonio".

En ese sentido fue categórico en decir que ese es el ejemplo que deberían seguir muchos chilenos, porque se necesita amor a la patria y visión de conjunto para hacer un país mejor para que puedan heredar nuestros hijos y nietos.

Por su parte, el intendente de la región del Bío Bío, Rodrigo Díaz Worner, sostuvo que "O'Higgins invirtió buena parte de su fortuna y comprometió su propia integridad física para construir la libertad de Chile, en su trabajo, todo lo que era la hacienda Las Canteras, sus muebles, su gente, los comprometió en esto".

De esta manera, afirmó que en la región hay dos sitios relevantes que deben ser puestos en valor en el proceso de Independencia. El primero está en la provincia de Concepción, que es donde el "Padre de la Patria" firma la proclama de Independencia, la que fue firmada cuando se estaba sitiando Talcahuano y luego se le dio lectura en Concepción, de hecho la plaza se llama Plaza de la Independencia, por la lectura de la proclama independentista, que se hizo el 1 de enero de 1918.

En esa línea, agregó que "el segundo lugar es éste, ubicado en Quilleco, que es donde él vivió, donde tuvo la Hacienda Las Canteras y que destacó como agricultor, innovador, donde inicia su carrera política, fue el primer alcalde de Los Ángeles, fue diputado de la provincia de Concepción y fue militar, donde acá crea su batallón".

Por lo mismo, Díaz manifestó que "uno de los empeños en que estamos comprometidos en el marco de lo que es la implementación de la Estrategia Regional de Desarrollo 2015-2030, es generar mayor valor a partir de, entre otras cosas, la identidad y esa se puede demostrar levantando museos como los impulsados ahora.

Subrayó que "la iniciativa, esperamos poder llevarla al seno del gobierno regional, durante el curso del presente año, están trabajando en este minuto las entidades patrocinantes, de manera de tener un proyecto que sea sometido a consideración del Core en lo que resta del año para entregar recursos durante el 2017 para iniciar la construcción y materialización del proyecto".

La idea, según el intendente, es que el año 2018, cuando se cumplan 200 años de la Independencia del país, se pueda tener el museo a disposición de todos los habitantes, principalmente de la región del Bío Bío.

Por último, hizo un llamado a los parlamentarios para que ayuden a impulsar la iniciativa, "le acabo de pedir al diputado Roberto Poblete, como parte de la Comisión de Cultura, que al momento de discutirse el presupuesto de la nación, en la partida destinada a cultura, para que luego de construida la obra, puedan haber dineros que se destinen a su operación, pero también hago un llamado a las empresas para que nos ayuden para que esta fundación que va a operar el museo, pueda contar con los recursos, para que así, en un esfuerzo público-privado, todos en conjunto podamos dignificar la memoria de Bernardo O'Higgins", aseguró.

CONTÓ CON LA PRESENCIA DE LA PRESIDENTA BACHELET

Directivos de la CCHC local participaron en seminario sobre infraestructura en Santiago

Recogieron principales ideas de estudio "Infraestructura Crítica para Todos, realizado por la entidad a nivel nacional, con el objetivo de aplicarlo en la provincia de Biobío.

Marcos Sarmiento
prensa@latribuna.cl

Durante la semana los directivos de la Cámara Chilena de la Construcción de la sede Los Ángeles, participaron en el seminario "Infraestructura para Todos, Claves para el Desarrollo Continuo" realizado en el centro de eventos Casa Piedra en la región Metropolitana, en el contexto de la Semana de la Construcción de la entidad gremial a nivel nacional.

El evento, que se extendió por 2 días, contó con la presencia de la Presidenta de la República, Michelle Bachelet; el ministro de Hacienda, Rodrigo Valdés; el ministro de Obras Públicas, Alberto Undurraga; la ministra de Vivienda y Urbanismo, Paulina Saball; y diferentes expertos en la materia, la mayoría de los cuales expuso su visión sobre el tema y participó en debates públicos.

El anfitrión de la jornada, el presidente de la Cámara Chilena de la Construcción, Jorge Mas, dio inicio al seminario enfatizando que la inversión en políticas públicas no es sólo señal de desarrollo, sino motor del mismo, momento en que –sostuvo- juega un papel crucial la intervención de las empresas privadas.

Posteriormente, el líder de la CCHC expuso los resultados del estudio llevado a cabo por la entidad, "Infraestructura Crítica para el Desarrollo", que realizó un análisis de los tres principales ejes de inversión en políticas públicas, que concluyó que existe un déficit en infraestructura en el país cercano a los 151 mil millones de dólares.

Por su parte, los ministros de gobierno recogieron los datos del estudio, coincidiendo en la importancia de la inversión en el área, sin embargo, llamaron a considerar la realidad macroeconómica del país, para finalmente hacer hincapié en el proyecto del Fondo de Infraestructura que sustenta el gobierno, que buscará reactivar la economía apalancando la inversión de privados en áreas prioritarias del país, que aseguren –a posterioridad- rentabilidad a largo plazo a las arcas fiscales.

Una vez concluido el seminario, el presidente de la Delegación Cámara Chilena de la Construcción de Los Ángeles, Claudio Moraga, realizó una evaluación de la actividad, sosteniendo que "como todos los años es una gran instancia de reunión de todo el gremio de la industria y de la construcción. Por supuesto, con la presencia de la Presidenta y los ministros sectoriales le dan un mayor realce a la jornada. Dentro de todo ello, el presidente de la CCHC en su discurso dijo cosas muy importantes, que se pueden sintetizar que el país debe crecer y en ello el sector privado cumple un rol preponderante".

SEMINARIO, que duró 2 días, contó con discursos y debates, en los cuales participaron ministros de Estado y especialistas en el área.

Tras ello, el directivo local de la CCHC realizó un análisis del estudio elaborado por la entidad gremial, aplicándolo a la realidad de la comuna de Los Ángeles, manifestando que "en la comuna lo podemos aterrizar en lo que podríamos llamar comunicación o integración, por ejemplo en la pronta licitación y concesión de las obras que unirán las 2 regiones, Biobío y Araucanía, por la Ruta Nahuelbuta. Entiendo que esto está prácticamente listo, por lo cual debiera ejecutarse rápidamente. Después de eso viene conectividad urbana, nosotros hicimos una propuesta a todas las autoridades de la zona, como al gobernador y el alcalde de la comuna, medidas que afortunadamente ya se están tomando. Por último, un tema importantísimo es el tema de los accesos a la comuna, la doble vía de la ex Ruta 5 Sur, lo que llamamos hoy día Avenida Las Industrias debería ser una realidad, hoy para salir y llegar a Los Ángeles es un problema en un vía bidireccional que ya no existe, si bien hace 10 años podía ser, actualmente está totalmente colapsada".

Por último, el líder de la CCHC en Los Ángeles recogió la propuesta de gobierno del Fondo de Infraestructura, expresando que "siempre todo lo que sea aporte y fondos para crear trabajo y crecimiento es fundamental. (...) Tenemos que levantar la región, aumentar el producto interno bruto que está decreciendo, tenemos que hacer que haya más empleo. Así como están las cosas hoy día, con la mecánica que se está llevando con todas estas reformas tributarias y laborales que no se han llevado de la mejor forma, el crecimiento con esto (Fondo de Infraestructura) se retome", concluyó.

LA AUTORIDAD SANITARIA de oficio realizó la fiscalización, luego de detectar un fuerte hedor en el lugar.

A SÓLO HORAS DE PRESENTAR SUS DESCARGOS

Iansa nuevamente sumariada por malos olores en Los Ángeles

Cuando se cumple un poco más de una semana que la Delegación Provincial de la Seremi de Salud Biobío les instruyera un sumario sanitario a la empresa Iansa, en la comuna de Los Ángeles, la empresa vuelve a protagonizar un nuevo episodio de malos olores que hizo que la autoridad sanitaria iniciara un nuevo proceso de investigación en su contra.

El fuerte hedor se originó la noche del pasado jueves, situación que hizo que los encargados provinciales de la Seremi de Salud instruyeran -de oficio- que funcionarios de la Unidad de Gestión Ambiental se constituyeran en el lugar. Tras los análisis al proceso productivo de la planta industrial, los especialistas de la autoridad sanitaria constataron que los malos olores se generaban en su interior, estableciendo una segunda investigación contra la compañía.

Lo más llamativo del asunto, es que representantes de Iansa habían realizado sus descargos contra el primer sumario sanitario tan sólo unas horas antes, en la mañana del jueves, dando cumplimiento al proceso administrativo que establece la medida. Recordemos que el primer sumario sanitario se cursó el pasado viernes 29 de abril, luego que vecinos aledaños al lugar reportaran un fuerte mal olor, situación que desplegó un operativo de la autoridad sanitaria que terminó por establecer la medida en contra de Iansa y otra empresa angelina llamada Fanda.

DELITO COMETIDO ENTRE OCTUBRE DE 2011 Y DICIEMBRE DE 2012

Condenan a ex funcionaria del IPS de Los Ángeles por estafa al Fisco

EL JUICIO ABREVIADO en contra de Gómez se efectuó en el Tribunal de Juicio Oral de Los Ángeles.

La mujer cobró cheques ideológicamente falsos por un monto que superó los 13 millones de pesos.

A 300 días de presidio menor en su grado mínimo fue condenada la ex funcionaria del IPS de Los Ángeles por el delito de Estafa al Fisco en la figura de obtención fraudulenta de prestaciones.

Ello, en el marco de una investigación desarrollada por la Unidad Anticorrupción y Delito Económico del Ministerio Público de Los Ángeles, en la cual se acusó y formalizó a Marcela Gómez Bravo por dicho ilícito.

Durante el periodo comprendido entre los meses de octubre de 2011 y diciembre de 2012, Gómez Bravo cobró diversos documentos mercantiles -denominados órdenes de pago- emitidos fraudulentamente a su nombre y al de una persona de su confianza, los que fueron cargados a fondos bancarios de propiedad del IPS.

En un juicio abreviado, "se expuso al Tribunal todos los antecedentes que se habían logrado reunir y que decían relación con que la imputada cobró –aproximadamente- 19 órdenes de pago que son similares a cheques que se emiten por parte del IPS en favor de empleadores por prestaciones sociales", detalló el fiscal adjunto de Los Ángeles, Rodrigo Durán.

Asimismo, el persecutor agregó que los cobros fueron realizados en diversas ocasiones por montos que fluctuaron entre los 400 y un millón 200 mil pesos, totalizando más de 13 millones entre el año 2011 y el 2012.

"La obtención de estos documentos se generó mediante el ingreso fraudulento de datos al software del IPS de Los Ángeles (...), utilizando claves de funcionarios activos, los cuales no intervinieron en dichas operaciones, y que vulneraron las seguridades que tenía dicho programa", explicó el fiscal.

De igual forma, Durán explicó que –mediante esta manipulación de datos- se logró aumentar los montos que legalmente correspondían a los empleadores y generar estos cheques ideológicamente falsos, los cuales se emitieron a nombre de Gómez y de una mujer de su confianza, de la cual ella tenía mandato para cobrar dicha documentación.

Durán explicó que –conforme al procedimiento del IPS- una vez que se emiten estos cheques u órdenes de pago, "se envían al domicilio registrado del empleador; en este caso, al de la imputada, quien –conforme se acreditó- los recibió y los cobró por caja en los bancos respectivos, quedándose con el dinero".

La investigación no logró determinar quiénes manipularon el sistema, pero sí pudo determinar que Gómez cobró los cheques y consumó el delito.

Gómez fue condenada a una pena de 300 días de presidio menor en su grado mínimo y al pago de una multa.

Asimismo, el tribunal le otorgó la pena sustitutiva de remisión condicional de la condena; esto significa podrá cumplirla en libertad, bajo control de Gendarmería, firmando mensualmente durante el tiempo que ésta dure.

Al momento de dictaminar la sentencia, el tribunal consideró dos atenuantes: la de irreprochable conducta anterior y la colaboración con la investigación.

OCURRIDO LA TARDE DEL JUEVES

Menores protagonizaron violento asalto en Nacimiento

Los autores del delito fueron puestos a disposición del Ministerio Público para su posterior control de detención en el Juzgado de Garantía correspondiente.

TRAS PERPETRAR el asalto, ambos adolescentes fueron detenidos por el delito de robo con intimidación.

Un violento asalto fue el que perpetraron dos menores de edad la noche de este jueves y que afectó a una sucursal de Caja Vecina, en la comuna de Nacimiento.

El hecho ocurrió a eso de las 20:40 horas, en circunstancias en que los dos adolescentes –premunidos de un arma de fuego- ingresaron hasta las dependencias del local e intimidaron a la persona que –a esa hora- se encontraba en su interior, sustrayendo algunos alimentos.

Tras dar cuenta del hecho a efectivos policiales, "se efectuó un despliegue operativo con personal de servicio en la población, quienes –cercano a este mismo local- se percataron de la presencia de estas personas", detalló el subcomisario de los servicios de Carabineros de Nacimiento, capitán Gabriel Romero.

Ambos adolescentes fueron controlados en calle San Gregorio con Santos Medel, lugar donde Carabineros efectuó una revisión de sus vestimentas y fiscalización de las especies que portaban.

Fue así como efectivos policiales se percataron de que –uno de ellos- portaba un arma a fogueo, razón por la cual fueron arrestados por el delito de robo con intimidación y trasladados hasta la Tercera comisaría de Carabineros de Nacimiento.

Ambos detenidos fueron puestos a disposición del Ministerio Público para su posterior control de detención en el Juzgado de Garantía correspondiente.

Los menores fueron identificados como L.A.B.F. y K.A.F.B., de 17 y 15 años respectivamente; los dos registran domicilio en la ciudad de Santiago y ninguno posee antecedentes policiales por delitos anteriores.

HECHO OCURRIDO LA MADRUGADA DEL VIERNES

Inician sumario contra oficial PDI por extraño robo de su auto y arma tras ir a discoteque

DESDE LA PDI SOSTUVIERON que iniciaron un sumario para establecer la falta administrativa en la que podría haber incurrido el funcionario.

En confusas circunstancias, el vehículo en que llegó al local nocturno, apareció volcado camino a Nacimiento. Hasta ahora, no hay testigos del hecho, salvo él y un amigo.

En todo un misterio se transformó el paradero del arma de servicio de un funcionario de la Policía de Investigaciones de Cabrero, luego de que su vehículo fuera supuestamente sustraído en la comuna de Los Ángeles.

El hecho quedó al descubierto la madrugada de este viernes, cuando el mismo detective denunció el robo de su automóvil desde la discoteque Urbanos, emplazada camino a Nacimiento.

Tras perpetrarse el delito, los supuestos antisociales habrían huido en dirección a Los Ángeles, momentos en que –según consta en el parte policial - fueron seguidos por la víctima y un amigo a bordo de un taxi, que hasta ahora no ha sido ubicado, lo que ha hecho dudar de la veracidad de la historia.

El vehículo fue encontrado volcado y con serios daños casi al llegar a la Ruta 5 Sur; los presuntos delincuentes, en tanto, se habrían subido a otro automóvil y continuaron su fuga.

Pese a que la víctima intentó darles alcance -siempre a bordo del taxi- el vehículo en el que se desplazaban los antisociales fue perdido de vista al llegar a avenida Los Ángeles.

Al volver al lugar donde se produjo el accidente, según el testimonio del afectado -funcionario de la PDI- verificó que su arma de servicio -la que había guardado en la guantera del automóvil- no se encontraba, por lo que Carabineros efectuó los encargos correspondientes.

Las primeras diligencias efectuadas por personal policial en el lugar, no permitieron dar con el paradero de los antisociales, ni de testigos que puedan validar lo indicado por el detective y tampoco del arma de servicio.

POLICÍA DE INVESTIGACIONES

Desde la Policía de Investigaciones, por ahora, defienden la postura del funcionario, e indicaron que se está efectuando la búsqueda del arma a objeto de establecer si se habría o no caído en algún lugar cercano a donde ocurrieron los presuntos hechos.

Por lo pronto, las diligencias apuntan a eso; a lograr establecer a ciencia cierta si es que el arma fue o no sustraída desde el interior del vehículo del funcionario afectado.

"Iniciamos un sumario administrativo para establecer la falta administrativa que podría tener el funcionario; no obstante, igual se hizo la denuncia correspondiente a la Fiscalía Local de Los Ángeles por el robo del vehículo y la posibilidad de que también hubiera estado el robo del arma de fuego", relató el jefe provincial de la Policía de Investigaciones de Bío Bío, subprefecto Carlos Illesca. Se trataría de una falta administrativa que habría que corregir "y el sumario dispondrá –dentro de la reglamentación interna nuestra- qué será lo que se le puede aplicar. Hay que ponderar los hechos, la evidencia y muchas cosas que el fiscal -que es autónomo en su investigación- dispondrá lo que arbitrariamente corresponde y si es que existe una falta o no cometida por parte del funcionario", relató Illesca.

La máxima autoridad de la PDI en la provincia, explicó que los funcionarios de la Institución siempre están activos frente a un delito que se pueda cometer, por lo que portan sus armas de fuego a donde sea que vayan.

"La ley nos faculta (a portarlas) las 24 horas del día, los 7 días de la semana, inclusive estando con feriado. Las armas de fuego son de cargo de cada funcionario; por Ley, nos ampara a portarla siempre y en cualquier lugar", relató el oficial.

En ese sentido, Illesca expresó que cada uno de los funcionarios que forman parte de la PDI se hace cargo de su mantención y custodia.

Partiendo de esa base, Illesca no se refirió ante una eventual sanción que podría aquejar al funcionario ya que eso será parte del sumario administrativo que se llevará a cabo, siendo el fiscal quien determine si existe o no una falta.

"No podría pronunciarme antes, cuando yo mismo podría ser el dictaminador de los hechos; esperamos que se resuelva la investigación y ahí se ponderan los antecedentes que existan", puntualizó el oficial de la policía civil.

DOS PERSONAS FUERON DETENIDAS POR LA SIP

Recuperan especies sustraídas a empresa ubicada camino a María Dolores

Dos personas detenidas y diversas especies recuperadas, cuyo origen sería producto de un robo, fue el saldo que arrojó un operativo efectuado en la comuna de Los Ángeles.

La empresa afectada sería Ecosergo, emplazada camino a María Dolores, la cual habría sido víctima de varios delitos de robo desde hace dos meses a la fecha.

Las diligencias fueron encabezadas por personal de la Sección de Investigación Policial (SIP) de Carabineros de Los Ángeles, quienes -en horas de la madrugada- detuvieron a dos personas.

Se trató de un hombre identificado como R.A.C.N., de 34 años, quien fue arrestado por el delito de robo en lugar no habitado, y una mujer de iniciales V.M.M.M., de 31, por el de receptación.

El operativo efectuado por la SIP permitió encontrar las especies sustraídas al interior de una vivienda ubicada en villa Los Profesores.

Las diligencias permitieron recuperar 10 ruedas de carretilla, una motobomba, un motor, 35 pares de guantes y 5 palas, las que fueron remitidas a la Fiscalía Local de Los Ángeles.

Ambas personas no mantenían antecedentes penales y quedaron a disposición del Ministerio Público para su posterior control de detención en el Juzgado de Garantía de Los Ángeles.

LAS ESPECIES RECUPERADAS habrían sido sustraídas desde la empresa Ecosergo, emplazada camino a María Dolores.

Mientras tanto, "Carabineros de Chile sigue trabajando para brindar tranquilidad a la ciudadanía; somos la frontera entre la delincuencia y la ciudadanía", relató el comisario de Carabineros de Los Ángeles, mayor Carlos Jara.

OCURRIDO LA TARDE DE ESTE VIERNES

Colisión múltiple de cinco camiones deja dos personas en riesgo vital

SE TRATÓ DE TRABAJADORES de la empresa Mega Vial que realizaban pintado de caminos.

SIAT DE CARABINEROS investigará las causas del accidente.

El hecho impactó a la comunidad, ya que las máquinas quedaron volcadas en plena Ruta 5 Sur.

Lo que parecía ser una jornada laboral más en el pintado de caminos, se transformó en una verdadera pesadilla para los trabajadores de la empresa Mega Vial.

La tarde de este viernes y por causas que están siendo investigadas por la Sección de Investigación de Accidentes de Tránsito de Carabineros, un camión con una segunda máquina remolcada con una lanza que circulaban por la Ruta en dirección al sur, perdió el control del vehículo y generó un impactante accidente de tránsito. El jefe de la Tenencia Centenario, teniente Exequiel Quinchao Salazar, indicó que los hechos ocurrieron en pleno kilómetro 484 en la cercanía de los Saltos del Laja.

"Al llegar al lugar donde estaban los trabajadores, el primer conductor -el que realizaba el remolque- al encontrarse sorpresivamente con ellos, se inclinó levemente a la izquierda por lo que la lanza que tiraba al segundo vehículo, se salió de los ejes, lo que generó que el segundo camión que iba siendo remolcado, chocara con una de las máquinas, generando el arrastre y volcamiento de tres vehículos de la empresa".

Según se detalló, tres personas –todos trabajadores de Mega Vial- resultaron heridas, dos de extrema gravedad, quienes se encuentran internados con riesgo vital.

En tanto, los conductores de los camiones que protagonizaron el accidente, quedaron detenidos. Por orden de la fiscal de turno, la SIAT de Biobío, tendrá que investigar las causas que originaron el accidente, en donde se evaluará la responsabilidad de los conductores y también si la empresa cumplía con todas las normas de seguridad para trabajar en la ruta.

HERIDOS FUERON TRASLADADOS de urgencia, entre el shock de los colegas.

COMUNAS

ENCABEZADA POR MINISTERIO DE DESARROLLO SOCIAL

Efectúan charla sobre Registro Social de Hogares en Quilleco

Dos charlas en torno al Registro Social de Hogares se realizaron, durante esta semana, en la comuna de Quilleco.

La primera de ellas tuvo lugar durante la sesión del concejo municipal, la cual fue encabezada por la primera autoridad de la comuna, Rodrigo Tapia, y en la que también participó la totalidad de los concejales.

La iniciativa también se replicó a funcionarios municipales y vecinos; ambas charlas fueron dictadas por el encargado de Focalización del Ministerio de Desarrollo Social, Sergio Vidal.

El Registro Social de Hogares entró en vigencia el 1º de enero de 2016 y llegó para reemplazar a la Ficha de Protección Social.

En este contexto, Tapia expresó estar muy conforme con dicha charla ya que existían puntos que no estaban muy claros.

Agregó, además, que por ese motivo se solicitó la visita de un representante de dicha cartera a fin de que pudiera detallar –tanto a las autoridades como a funcionarios y vecinos- en qué consiste y qué es lo que mide el Registro Social de Hogares.

Vidal, por su parte, explicó que quienes tenían Ficha de Protección Social y puntaje vigente al 31 de diciembre de 2015, automáticamente pasaron a formar parte del nuevo registro.

Agregó que, a diferencia de los antiguos mecanismos de fichas sociales, este sistema es un registro de información construido con datos aportados por el hogar en la Ficha de Protección Social y las bases de datos que posee el Estado, entre las que se encuentra el Servicio de Impuestos Internos (SII), Registro Civil, Administradora del Fondo de Cesantía (AFC), Instituto de Previsión Social (IPS), Superintendencia de Salud y Ministerio de Educación entre otros, a fin de obtener una realidad familiar más exacta.

AMBAS CHARLAS fueron dictadas por el encargado de Focalización del Ministerio de Desarrollo Social.

SER MADRE
ME CAMBIO LA VIDA...
...SPORTLIFE TAMBIEN!
30% DESCUENTO
PLAN ANUAL SEDE Y CADENA REGIONAL
Medio de pago
Cheque al día, tarjeta de crédito, efectivo
Promoción no aplica a convenio empresas y planes estudiantes.
Promoción válida hasta el 10 de mayo de 2016.
SPORTLIFE®
te cambia la vida!
LesMills
Life Fitness
GRUPO MADESAL
tromba creativa publicidad
www.sportlifezonasur.cl
TALCA • CHILLAN • CONCEPCION • LOS ANGELES • OSORNO • PUERTO VARAS • PUERTO MONTT

EN BUSCA DE LA DESCENTRALIZACIÓN

Consejo Regional conmemoró 23 años desde que fuera instaurado

En octubre de 2009 se comenzó a hacer más conocido el trabajo de estos políticos, ya que en dicha ocasión se firmó la promulgación de la reforma que permitió que fueran elegidos por la ciudadanía.

ESTE VIERNES SE REALIZÓ una ceremonia antes de la sesión ordinaria.

Al inicio de su trabajo de sesión consejeros y consejeras regionales conmemoraron los 23 años desde que éste órgano colegiado fuera creado en 1993 cuando se firma su acta de instalación, convirtiéndose así en un nuevo servicio público, descentralizado con personalidad jurídica y patrimonio propio. Su finalidad es potenciar la descentralización y ejercer la administración superior de la región, propiciando el desarrollo económico, social y cultural, sobre la base de principios de equidad y eficacia en la asignación y uso de los recursos públicos asignados.

"Lo central es que el Core es un espacio representativo de la ciudadanía de la región del Bío Bío, donde queremos establecer un liderazgo de la discusión política del futuro y para eso queremos impulsar el que contemos con los recursos y las facultades que lo hagan posible, pues el desafío de desarrollo de esta región implica tener un Consejo Regional fuerte y en torno a ello hemos planteado unidad de trabajo y de objetivos, que nos permita ser un aporte a ese desarrollo. Queremos generar la confianza para que los espacios de representación al interior del Core puedan servir al conjunto de la diversidad política que se tiene. Nos interesa confluir en la capacidad de ejercer vocería y liderazgo desde el Consejo Regional hacia la ciudadanía, donde se entienda que aquí existe la capacidad de liderar los procesos y problemas de necesidades de la región. Tenemos una identidad propia y la debemos fortalecer para tener mejores programas y proyectos frente a la ciudadanía", manifestó Hugo Cautivo, presidente del Consejo Regional.

El trabajo del Core ha ido sufriendo distintos avances como cuando el 16 de octubre, del 2009, se firmó la promulgación de la reforma constitucional sobre Gobierno y Administración Regional, que permitió que a partir del 17 de noviembre del 2013 los consejeros regionales comenzaran a ser electos a través de votación popular y directa por los ciudadanos.

"Debemos trabajar en integración, transversalidad mayor participación social y comunitaria y definir que las cuatro provincias sean una junto con el intendente vinculados a una correcta ejecución del presupuesto, con decisiones que permitan a las 54 comunas de la región crecer y desarrollarse integralmente. El espíritu de este segundo tiempo está dado en una mayor integración y si se dan los espacios y responden a las expectativas proporcionales de la votación del sector, por la confianza que la región depositó en sus consejeros, vamos a estar siempre disponibles para trabajar, si no es así también existen canales y espacios a través de los cuales podemos ejecutar la representatividad popular", indicó el consejero regional Luis Santibáñez de la UDI.

En el desarrollo de las atribuciones de los cores se estableció la elección del presidente del Consejo Regional, así como sus funciones y atribuciones que entre otros aspectos plantea dar cuenta pública en el mes de diciembre de cada año, al intendente, a los alcaldes de la Región y a la comunidad por las principales acciones realizadas. Actualmente, son 28 cores, lo que desglosado significa que a la provincia de Concepción la representan 14; en Ñuble 6; la provincia de Bío Bío 5 y la de Arauco 3 consejeros.

En el trabajo interno se cuenta con 12 comisiones que son: Gobierno Regional, Presupuesto y Proyectos de Inversión, Fomento Productivo, Turismo y Energía, Desarrollo Social, Salud, Educación, Agrícola y Recursos Hídricos, Desarrollo Territorial, Planificación y Transporte, Medio Ambiente, Fiscalización, Relaciones Internacionales, Ciencia y Tecnología y para este año se proyecta un presupuesto regional superior a los 101 mil millones de pesos.

Algunos ejemplos de proyectos aprobados son: Parque Científico y Tecnológico, Pacyt. (12 mil millones de pesos); Convenio Regional con Bomberos (para compra de carros por más de 6 mil millones); Aprobación recursos estadio regional; Aprobación para la creación de Ñuble Región; Aprobación recursos para remodelación teatro Chillán; reposición centro Polideportivo comunal Quillón; conservación caminos básicos ruta N-67 y N-549, Pinto y San Ignacio; mejoramiento accesos Gabriela Mistral y Los Carrera, de Los Ángeles; construcción obras de urbanización y casetas sanitarias comuna de Antuco; mejoramiento camino básico intermedio Q-754 Yumbel-Río Claro; Aprobación recursos Servicio Médico Legal de la provincia de Arauco (Cañete); mejoramiento avenida costanera playa Laraquete, comuna de Arauco; construcción casetas sanitarias Carampangue y Ramadillas, comuna de Arauco y reposición escuela F-808 de Antihuala, comuna de Los Álamos.

AUTORIDADES DE GOBIERNO y dirigentes participaron del aniversario.

MÁS INFORMACIÓN EN COLO – COLO 464 LOS ÁNGELES / TELÉFONO 043 2311040 La Tribuna EL DIARIO DE LA PROVINCIA DE BÍO BÍO

NUEVOS HORARIOS
Los Ángeles – Concepción: 6:30 - 7:00 - 7:30 - 8:00 - 8:30 - 9:00 - 9:30 - 10:00 - 10:15 - 11:00 - 11:40 - 12:20 - 13:05 - 13:25 - 14:00 - 14:45 - 15:15 - 15:40 - 16:00 - 16:30 - 17:00 - 17:45 - 18:30 - 19:00 - 19:30 - 20:00 - 20:30 - 21:20 - 22:10 - 22:45.
Consulte Promociones a los fonos: 043 - 2534690 - 2534699
Buses BioBio

C&A
Carmona & Asociados Propiedades
Gabriel Carmona A.
+56 9 658 824 56
gabriel@carmonayasociados.cl
Marisol Valderrama V.
+56 9 570 369 55
marisol@carmonayasociados.cl
¿Buscas una propiedad en particular?
José Manso de Velasco #194, Los Angeles.
Teléfono Fijo: 043-2312950
www.carmonayasociados.cl

SANTA MARTA
CENTRO DENTAL
Buenas razones para sonreír

Telefonos: 2342420 - 2322474
O'Higgins 234 Los Ángeles
Gracias Mamá
Presupuesto dental con radiografía GRATIS.
Todas las radiografías necesarias en su tratamiento GRATIS.
Crédito dental inmediato hasta 15 meses, sin intereses.
Garantía dental por un año, incluye limpieza dental GRATIS.
Convenio con empresas, instituciones y descuentos a FONASA.
30% dscto en este mes de la madre en el total de su tratamiento
excepto en la rehabilitación oral.

PRESERVI S.A.
PRESTACION DE SERVICIOS INDUSTRIALES
SERVICIO DE ASEO INTEGRAL A EMPRESAS, INSTITUCIONES Y PARTICULARES.
PRESENCIA DESDE CHILLÁN A PUERTO MONTT
COMUNÍQUESE CON NOSOTROS
Valdivia Nº 1179
Fono: 533200 Mesa Central Fax: 2 533207

cottolenge
Coopere con el Hogar de Ancianos Don Orione
www.hogardonorione.cl
Haga su depósito en la cuenta Nº68059710
Banco Crédito e Inversiones, a nombre de
Congregación Pequeña Obra de la Divina Providencia
Gentileza: Diario La Tribuna
Coronas de Caridad en:

Hogar de ancianos DON ORIONE	Néstor del Río 500	F. 2362164
Parroquia Ntra. Señora del P. Socorro	Colón 1226	F. 2233343
Diario La Tribuna	Colo Colo 464	F. 2311040
Margarita Pocorobba	Almagro 1120	F. 2362382

Pollonas y Braseros
Restaurant EL ALERO
...el mágico sabor y atención del sur

Cenas y Eventos * Menús ejecutivos
Viernes y Sábados: Música en vivo
Karaoke y bailable
Reservas al fono 43-2320058
Colo Colo 235 Los Ángeles

La Tribuna EL DIARIO DE LA PROVINCIA DE BÍO BÍO
ESTE ESPACIO PODRÍA SER TUYO
Fono: 043 2 311040 | www.latribuna.cl | Colo Colo 464, Los Ángeles
Ahí se paga hoy! VISA MasterCard MAGNA Diners Club Red compra

CURSOS CORTOS DURANTE TODO EL AÑO.
Manicure
Computación
Cajero Bancario
Asistente Dental
Estética Integral
Asistente de Aula
Admin. Empresas
Masajista Profesional
Auxilliar de Farmacia
Inspector Educacional
Peluqueria Profesional
Op. de Retroexcavadora
Corretaje de Propiedades
Secretariado Administrativo
MAGISTER CAPACITACIONES
Convenio de práctica con MUNICIPALIDAD DE LOS ANGELES
VILLAGRÁN 137 FONO: 43-2317304 / 999520713
magistercapacitaciones@gmail.com
www.magistercapacitaciones.cl magister capacitaciones cursos cortos

>> GUÍA DE SERVICIOS

Amaco SERVICIOS AMBIENTALES
www.Amaco.cl
LIMPIEZA DE FOSAS SÉPTICAS Y ARRIENDO BAÑOS QUÍMICOS
Moderno sistema de limpieza.
Atención rápida y efectiva.
VENTA DE QUÍMICO PARA BAÑO
Los Ángeles: Calle 3 Lote 35 El Maitén Fono 962194284 - 966777851
Concepción: Luis Acevedo N° 45 Chiguayante Fono (41) 2357632
Chillán: Lote 11 Fundo Chiquimávida s/n Fono (42) 2971375

Bio Bio Corretajes.cl
VALDIVIA #692 OFICINA #5 LOS ÁNGELES
043 - 229 48 00 | +56 9 7365 7902
contacto@biobiocorretajes.cl

ESTUFAS Y CALDERAS A PELLETS

CALEFACCIÓN CENTRAL
AIRE ACONDICIONADO
ENERGÍA SOLAR
LIENTUR 368 – FONO(43) 2323348 – friotermicaltda@gmail.com
www.friotermicaltda.cl

La Tribuna EL DIARIO DE LA PROVINCIA DE BÍO BÍO
ESTE ESPACIO PODRÍA SER TUYO
Fono: 043 2 311040 | www.latribuna.cl | Colo Colo 464, Los Ángeles

La Tribuna EL DIARIO DE LA PROVINCIA DE BÍO BÍO
ESTE ESPACIO PODRÍA SER TUYO
Fono: 043 2 311040 | www.latribuna.cl | Colo Colo 464, Los Ángeles

La Tribuna EL DIARIO DE LA PROVINCIA DE BÍO BÍO
ESTE ESPACIO PODRÍA SER TUYO
Fono: 043 2 311040 | www.latribuna.cl | Colo Colo 464, Los Ángeles
Ahí se paga hoy! VISA MasterCard MAGNA Diners Club Red compra

ALEXIDER GONZÁLEZ
OFICINA GRATUITA PARA LA COMUNIDAD DE ENTREGA DE INFORMACIÓN Y ORIENTACIÓN.
Rengo 436 Los Ángeles.
alexider.gonzalez@hotmail.com

Clasificados

10 VEHÍCULOS
20 PROPIEDADES URBANAS
30 PROPIEDADES AGRÍCOLAS
40 MOTOS Y BICICLETAS
50 EMPLEOS
60 COMPUTACIÓN, VIDEO Y AUDIO
65 TELÉFONOS
70 FORESTAL Y AGRÍCOLA
75 CONSTRUCCIÓN
80 SERVICIOS
85 ARTÍCULOS DEL HOGAR
90 DEPORTES Y PASATIEMPOS
95 VARIOS NO CLASIFICADOS

20.2 Propiedades Arriendan

Arriendo Casa grande con local comercial Colo Colo 1246, F: 973837088

50.1 Empleos Ofrecen

Necesito Educadora diferencial 36 hrs. Escuela Las Águilas, Quilleco. F: 965722240

50.2 Empleos Buscan

SE OFRECE DE JUNIOR Alarife, jornal, ayudante de cocina, ayudante soldador, ayudante de eléctrico. Tratar: 988564617

SE OFRECE SEÑORA Para trabajar en casa particular, o cuidar niño. Tratar: 984126040

SE OFRECE INGENIERO En administración con conocimientos en computación. Tratar: 977812124

SE OFRECE SEÑORITA Para cuidar niños de lunes a viernes, sólo mañana de 9:00 a 15:30 horas. Tratar: 974326101

SE OFRECE SEÑORITA Para trabajar con personas enfermas o adultos mayores de lunes a viernes, para Los Ángeles o alrededores. Tratar: 99708531

SE OFRECE CARPINTERO con terminaciones, ampliaciones, cerámica, techumbre, remodelación de casa. Tratar: 956412317

MAESTRA DE COCINA con experiencia, disponibilidad inmediata. Tratar: 983826530

SE OFRECE SEÑORA Para quehaceres del hogar, de lunes a viernes de 9 a 17 hrs., disponibilidad inmediata. Tratar: 966351059

SE OFRECE SEÑORA Para hacer aseo, todo el día o media jornada. Tratar: 977780135

SE OFRECE MATRIMONIO sin hijos para el campo, como lechero o cuidado. Tratar: 964794473

SE OFRECE MAESTRO Para trabajos de pavimentos, colocación soleras, adocretos, cerámicos. Tratar: 997748287

SE OFRECE SEÑORA Para trabajar por día en aseo y planchado. Tratar: 999518395

SE OFRECE SEÑORA Para aseo de oficina, de 14:00 a 16:00 horas. Tratar: 962243494

SE OFRECE PARA LABORES Rurales, manejo de maquinaria agrícola, carnet para conducir Tratar: 999140893

SE OFRECE JOVEN Para trabajar en la ciudad de Los Ángeles, jornada completa o partime, con experiencia y rápida adaptación a nuevos trabajos. Tratar: 953049809

SE OFRECE PARA CUIDAR Adultos mayores fines de semana a niños (sanos o enfermos) diponibilidad horaria. Tratar: 976809941

SE OFRECE SEÑORA para trabajar como ayudante de cocina con experienci o cuidado de adultos mayores, de lunes a viernes. Tratar: 998525247

SE OFRECE PARA TRABAJO de chofer de grúa horquilla o ayudante eléctrico con experiencia en ambas áreas. Tratar: 979738856

SE OFRECE VENDEDOR de ruta con más de 30 años de experiencia en el rubro, lácteos, cecinas, refrigerados. etc, con licencia de conducir clase B. Tratar: 989883370 - 997405565

SE OFRECE SEÑORA Para cuidar enfermos, asesora del hogar, puertas adentro. Tratar: 951796620

SE OFRECE SEÑORA Para cuidar adulto mayor, puertas adentro. Tratar: 996989827

SE OFRECE CABALLERO Con motosierra para cortar árboles y hacer leña. Tratar: 975828753

SE OFRECE SEÑORA Para trabajar (Sin niños) de lunes a viernes (aseo, cuidado adulto mayor), disponibilidad inmediata. Tratar: 975723964

SE OFRECE MAESTRA De cocina, ayudante para trabajar de lunes a viernes Excelente Currículum disponibilidad inmediata (turnos conversables) Tratar: 975723964

SE OFRECE PINTOR Pintura antihumedad. Tratar: 946268805

SE OFRECE SEÑORA Para trabajar como asesora de hogar de 9:00 a 15:30 horas. Tratar: 953617086

SE OFRECE MAESTRO Pintor, todo trabajo de pintura Tratar: 998004670

SE OFRECE CUIDADOS Personas adultas, niños o discapacidad, sano o enferma, limpieza, planchado. Tratar: 976809941

SE OFRECE SEÑORA Para hacer el aseo de lunes a viernes o día por medio, con mucha experiencia. Tratar: 998316820 - 994684643

SE OFRECE SEÑORITA Para cuidar bebés o niños, hasta 10 años, de luens a viernes o día por medio, en cualquier horario. Con mucha experiencia. Tratar: 993411402

SE OFRECE SEÑORA Para trabajar urgente de Lunes a viernes, hasta las 16:00 hrs. pago diario. Fono: 962616878

SE OFRECE SEÑORA Para hacer aseo 3 veces por semana o por días. Tratar: 950278117

SE OFRECE NOCHERO Cuidador - junior, disponibilidad inmediata. Tratar: 975951115

SE OFRECE SEÑORA Para trabajar en aseo, ayudante de cocina o cuidado de niños de 8 a 4 de la tarde. Tratar: 967179914

SE OFRECE ASISTENTE de enfermería, para cuidar enfermos o persona de 3ra edad x turno. Tratar: 43 2329448

SE OFRECE JOVEN Para trabajar cualquier oficio, disponibilidad inmediata. Tratar: 973475057

SE OFRECE SEÑORA Para realizar labores de aseo, 3 veces en la semana. Tratar: 973743791 - 954748252

SE OFRECE SEÑORA Responsable para trabajar en un colegio como ayudante de cocina o aseo. Tratar: 98744982

SE OFRECE PROFESORA Educación general básica con postítulo en Religión y Moral de 1º básico a 4º medio, postítulo en Trastornos Especiales de Aprendizaje para educación prebásica y básica. Tratar: 990714474

SE OFRECE EDUCADORA de Párvulos, disponibilidad inmediata. Tratar: 992808445 - 987896029

SE OFRECE SEÑORITA para trabajar cuidando niños, garzona, promotora, vendedora o ayudante de local. Tratar: 978667181

SE OFRECE SEÑORITA para trabajar cuidando niños o haciendo aseo por la tarde por tema de estudio, disponibilidad inmediata, con experiencia. Tratar: 962637721

SE OFRECE SEÑORA para labores de casa o cuidado de niño, 3 veces en la semana o lunes a viernes 9:30 a 3:30 de la tarde. Tratar: 987427169

SE OFRECE CABALLERO Con motosierra, para hacer astillas, cortar árboles, disponibilidad inmediata. Tratar: 984254088 - 987144982

80 Servicios

SE OFRECE GASFITER Todo tipo de trabajos de agua potable,alcantarillado,calefonts Tratar: 989804663

BAÑO A TU PERRITO Corte de pelo, uñas, limpieza de oídos, desparasito (Transporte incluido) Tratar: 987097792 - 982869966

95 Varios

SE VENDE LAVADORA 6k, para reparar $30.000, batería de cocina T-Fall nueva 5 piezas $30.000, vinagre de manzana $2.000 lt, lámpara de mármol $15.000, alfombras de 2.30 x 1.60 en buen estado $30.000 y $20.000, pañales Cotidian Plus TG-M $10.000 c/u. Tratar: 990912101

VENDO CARROCERÍA Para camioneta Changan 2013 en $200.000, Janequeo 506, Tratar: 432233078 976969067

SE VENDE ESTUFA A gas de 15 kgs. excelente estado. valor $60.000. Tratar: 978707706

SE VENDE ROPA Para varón, zapatos, parkas desde $1.000. Tratar: 957149880

VENDO MÁQUINA De coser Singer año 1890, $120.000. Tratar: 950463820

SE VENDE GUITARRA Con funda $15.000 Tratar: 950463820

SE VENDE NEUMÁTICOS Aro 15, camioneta LT-215x75 R-15 $140.000 el par. Tratar: 954524874

VENDO LIVING colonial americano excelente $150.000, cel 67366982

SE VENDE LAVADORA automática marca Whirpool 6,5 Kg en buenas condiciones, valor $ 75.000, Tratar: 990780075 - 43 2399481

VENDO CÁMARA Fotográfica digital Samsung poco uso, valor $25.000. Tratar: 997106400

CUPÓN AVISOS

Tratar:

SÁBADO 7 DE MAYO DE 2016

DATOS PERSONALES

Nombre:

R.U.N.:

Fono:

Dirección:

Ciudad:

La Tribuna

La Tribuna

Busca corrector de pruebas para reemplazo turnos de domingo.

Enviar antecedentes a director@latribuna.cl

REQUISITOS PARA PUBLICAR EN CLASIFICADOS DE DIARIO LA TRIBUNA

AVISOS GRATUITOS:

Los avisos de particulares que incluyan hasta 10 palabras (se ofrece para trabajar, compra-venta de electrodomésticos en general).

AVISOS PAGADOS:

Aviso con letra totalmente ennegrecida $300 + I.V.A por palabra por 2 días. (máximo 10 palabras) adicional $200 + I.V.A.

Primera palabra ennegrecida $300 + I.V.A. por 1 día (máximo 10 palabras)

Los avisos provenientes de empresas y/o prestadores de servicios en general son cancelados. Así también los que generen ingresos al avisador por concepto de: arriendos, pensiones, venta de vehículos, leña,etc.

$ Avisos Económicos

REMATE

Ante Primer Juzgado Letras de Los Ángeles, en calle Valdivia N°123, primer piso, se rematará el día 08 de Junio de 2016, a las 11:00 horas, el inmueble consistente en la propiedad ubicada en calle Las Lengas número mil ciento cincuenta y uno, que corresponde al Lote número diecinueve, Manzana B, del Conjunto Habitacional "Villa Santa Fe", de esta ciudad, comuna de Los Ángeles, de una superficie de doscientos veinticinco metros cuadrados, y cuyos deslindes son: NORTE, con lote B-dieciocho; SUR, con lote B-veinte; ORIENTE, con lote B-siete y en menor parte Lote B-seis; y PONIENTE, con Pasaje Las Lengas.- La referida propiedad se encuentra inscrita a nombre del demandado de autos, a Fojas 403, Número 536, del Registro de Propiedad del año 1992, del Conservador de Bienes Raíces de Los Ángeles. Mínimo Subasta: $21.674.866.- Precio pagadero contado dentro del quinto día hábil siguiente a la subasta. Interesados deberán rendir caución correspondiente al 10% mínimo fijado, presentando vale vista a la orden del Tribunal. Mayores antecedentes en Secretaría del Tribunal, autos "Banco Bilbao Vizcaya Argentaria, Chile con Puebla Palta, Abraham Guillermo", Causa Rol C-4031-2013, Ejecutivo. Bernardita Palominos Reyes. Secretaria Titular.-

Documentos Nulos

CHEQUES ROBADOS: Nº 7955239 y Nº 7955240 CTA. CTE. Nº 80000000942, Banco Estado, oficina Los Ángeles. Queda nulo y sin valor por haberse dado el aviso correspondiente. (23216)

Extractos

EXTRACTO: Causa Rol V-5-2016, Segundo Juzgado Civil Los Ángeles, resolución de 11 marzo 2016; decretóse interdicto a Elsa Rosa Panes Hernández, rol único nacional 7.056.978-7; quedando privada definitivamente de la libre administración de sus bienes por causa de demencia, nombrándose curador definitivo a Norma María Zapata Panes, rol único nacional número 7.822.511-4, liberándose de rendir caución, reducir a escritura pública la sentencia y practicar inventario solemne de los bienes de la interdicta. (23222)

EXTRACTO

29° Juzgado Civil de Santiago, Huérfanos 1409 piso 13, remata 25 de mayo 2016 a las 15:00 horas, inmueble corresponde al Lote número doce, del plano de subdivisión del predio denominado Granja Eliana, ubicado en la comuna de Los Ángeles, Región Bio Bio, que tiene una superficie aproximada de cinco mil veintiocho metros cuadrados inscrito a nombre de doña Gloria Clementina Sheffield Grant a fojas 4354 vuelta, número 2713 del Registro de Propiedad del Conservador de Bienes Raíces de Los Ángeles, correspondiente al año 1996. El mínimo para las posturas será la suma de $ 58.185.723.-, pago contado dentro de cinco días hábiles contados desde la fecha de la subasta, mediante consignación en la cuenta corriente del tribunal. Interesados deberán rendir caución por un valor equivalente al 10% del mínimo fijado para las posturas mediante vale vista a la orden del tribunal. Demás bases y antecedentes en los autos caratulados "CONGARANTÍA S.A. GR con GLORIA CLEMENTINA SHIEFFELD GRANT Y OTRO Rol C-20.046-2015. Secretario.

Remates

REMATE: El primer Juzgado de Letras de Los Ángeles, rematará el 19 de mayo de 2016 a las 12:00 horas, en dependencias de ese tribunal, calle Valdivia Nº 123, 1er piso, Los Ángeles, una propiedad ubicada en pasaje Obispo Valdivieso Nº 189, correspondiente al sitio Nº 2 de la manzana 2 del loteo Jardines de la República, comuna de Los Ángeles, inscrita a nombre de demandado a fojas 1084 Nº 672. Mínimo posturas •13.788.781, precio que se pagará de contado dentro de los 5 días hábiles desde el remate. Interesados deberán presentar vale vista a la orden del tribunal equivalente al 10% del mínimo, esto es, una suma de $1.378.878. Demás antecedentes expediente juicio ejecutivo rol C-1343-2013 caratulado. "Cooperativa de ahorro y crédito oriente limitada con Montoya Badilla, Carlos Hernán". (23188)

Avisos Económicos

www.latribuna.cl
y publica desde la comodidad de tu casa u oficina.
Ahí se paga hoy!
VISA MasterCard MAGNA Red compra
Paga online. Para consultas llama al 2311040
Remates
Citaciones
Documentos
Extractos judiciales
Contamos con tres medios de comunicación para tus publicaciones.
San Cristóbal 97.5 fm | www.latribuna.cl | La Tribuna EL DIARIO DE LA PROVINCIA DE BÍO BÍO

Indicadores

UTM - UTA - IPC

	UTM (1)	UTA (2)	Indice de Precios al Consumidor (IPC)	Variación Porcentual		
			Valor en puntos (6)	Mensual (3)	Acumulado 2014 (4)	Ultimos 12 meses (5)
2015						
Enero	43.198	518.376	106,30	0,1	0,1	4,5
Febrero	43.025	516.300	106,68	0,4	0,4	4,4
Marzo	43.068	516.816	107,35	0,6	1,1	4,2
Abril	43.240	518.880	107,97	0,6	1,6	4,1
Mayo	43.499	521.988	108,16	0,2	1,8	4,0
Junio	43.760	525.120	108,68	0,5	2,3	4,4
Julio	43.848	526.176	109,14	0,4	2,7	4,6
Agosto	44.067	528.804	109,88	0,7	3,4	5,0
Septiembre	44.243	530.916	110,44	0,5	4,0	4,6
Octubre	44.553	534.636	110,89	0,4	4,4	4,0
Noviembre	44.776	537.312	110,86	0,0	4,4	3,9
Diciembre	44.955	539.460	110,87	0,0	4,4	4,4
2016						
Enero	44.955	539.460	111,39	0,5	0,5	4,8
Febrero	44.955	539.460	111,70	0,3	0,7	4,7
Marzo	45.180	542.160	112,13	0,4	1,1	4,5

(1) UTM = Unidad Tributaria Mensual
(2) UTA = Unidad Tributaria Anual (UTM x 12)
(3) Variación mensual : Corresponde a la publicada oficialmente por el INE en cada mes.
(4) Variación acumulada 2015: Corresponde a la acumulada a la fecha respecto del mes de Diciembre del año anterior.
(5) Variación Ultimos 12 meses: Corresponde a la variación de los últimos doce meses.

U.F. - I.V.P.

Los siguientes valores de la Unidad de Fomento (U.F.) y del Índice de Valor Promedio (I.V.P.) desde el 1 de abril de 2016 hasta el 9 de mayo de 2016, de acuerdo a tabla proporcionada por el Banco Central.

FECHA	U.F.	I.V.P.
ABRIL 2016		
01/04/2016	25.814,55	26.771,12
02/04/2016	25.817,04	26.773,54
03/04/2016	25.819,54	26.775,95
04/04/2016	25.822,03	26.778,37
05/04/2016	25.824,53	26.780,79
06/04/2016	25.827,02	26.783,21
07/04/2016	25.829,52	26.785,62
08/04/2016	25.832,02	26.788,04
09/04/2016	25.834,51	26.790,46
10/04/2016	25.837,95	26.792,68
11/04/2016	25.841,39	26.794,91
12/04/2016	25.844,83	26.797,13
13/04/2016	25.848,26	26.799,35
14/04/2016	25.851,70	26.801,58
15/04/2016	25.855,14	26.803,80
16/04/2016	25.858,59	26.806,03
17/04/2016	25.862,03	26.808,25
18/04/2016	25.865,47	26.810,48
19/04/2016	25.868,91	26.812,70
20/04/2016	25.872,35	26.814,93
21/04/2016	25.875,80	26.817,15
22/04/2016	25.879,24	26.819,38
23/04/2016	25.882,68	26.821,60
24/04/2016	25.886,13	26.823,83
25/04/2016	25.889,57	26.826,06
26/04/2016	25.893,02	26.828,28
27/04/2016	25.896,46	26.830,51
28/04/2016	25.899,91	26.832,73
29/04/2016	25.903,36	26.834,96
30/04/2016	25.906,80	26.837,19
MAYO 2016		
01/05/2016	25.910,25	26.839,42
02/05/2016	25.913,70	26.841,64
03/05/2016	25.917,15	26.843,87
04/05/2016	25.920,60	26.846,10
05/05/2016	25.924,05	26.848,33
06/05/2016	25.927,50	26.850,55
07/05/2016	25.930,95	26.852,78
08/05/2016	25.934,40	26.855,01
09/05/2016	25.937,85	26.857,24

MONEDA

Dólar Observado	667,43	Pesos
Euro	760,78	Pesos
Índice de Tipo de Cambio Multilateral	110,79	Índice

COMO ES TRADICIONAL

Cruz de Mayo se vivió con devoción en Los Ángeles

La actividad se llevó a cabo en el sector Villa Hermosa, la que se desarrolló, como es costumbre con gritos y cantos de quienes participaban.

Asimismo, se inició con la fogata para sacar fuego y encender las velas que lleva la cruz, la que fue bendecida por el diácono Omar Aguilera.

La cruz de canelo, estaba adornada con flores y era transportada por Ana Sanhueza. De la misma forma el evento se realizó con cánticos y bailes de la danza nacional llevados por el club de cueca "Mapué", liderado por su presidente, Pedro Duque.

En la ya tradicional ceremonia, los vecinos salieron alegres a las calles a dar limosna.

Fotografías: Alberto Zúñiga.

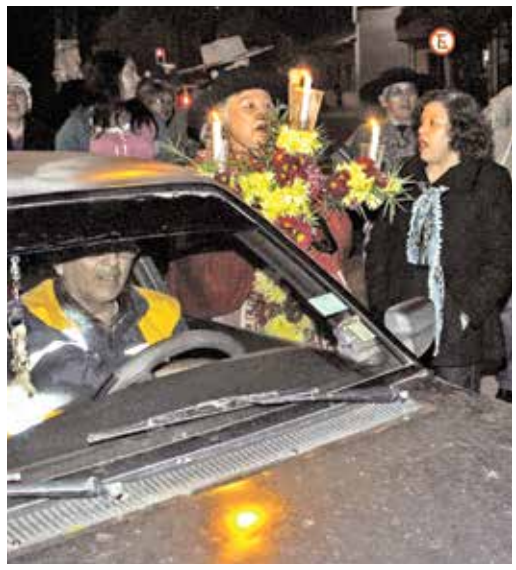

DEPORTES

EN IBERIA DEBEN RENOVAR

La mayoría del plantel termina contrato: Fabián Torres, Navea y Ayala siguen

Adicional a estos jugadores, se suman cinco juveniles que integran el plantel de honor, por lo que sólo 8 jugadores asegurados tiene el equipo.

Iberia viajó el día de ayer a eso de las 16 horas a la séptima región, el Maule, para disputar el partido más importante de la liguilla: ante Curicó Unido.

Es de esperar que el equipo mantenga la calma, controle la ansiedad y sepa manejar a su favor el resultado positivo que consiguió en casa, donde derrotó por la mínima al equipo que dirige Luis Marcoleta.

Recordemos que el equipo, si no existe alguna modificación de última hora, formará con Franco Cabrera en portería; José Salcedo, Emerson Ayala, Fabián Torres y Gustavo León en defensa; Rodrigo Echeverría y Álvaro Torres en el corte; Alfredo Rojas más arriba; Óscar Salinas, Juan Manuel Lucero y Edgar Melo (este último como falso 9).

Dicho lo anterior, es importante remarcar que el club pasa por uno de sus mejores momentos desde que llegó a la primera B. Llega a Curicó con la primera opción de pasar al duelo contra el equipo que resulte ganador de la llave entre Puerto Montt y Rangers.

Además, ha visto cómo los rendimientos de algunos jugadores ha ido creciendo conforme pasa el tiempo, uno de ellos es Diego Ruiz, quien fue factor en los últimos duelos de la fase regular de la segunda rueda. Edgar Melo, jugador que llegó con un evidente sobrepeso, hoy en día es una pieza clave en el esquema de Nelson Soto, e intenta ponerlo en el equipo incluso, como falso 9.

Esos son solamente ejemplos, de un equipo que tiene jugadores importantes, con los cuales se ha ganado un respeto en la primera B.

Es por ello que se hace importante que la dirigencia del club asegure lo antes posible la columna vertebral del equipo, a lo menos. En rigor, y probablemente la fanaticada azulgrana así lo considera, el grueso de jugadores que compone en la actualidad la institución, debería permanecer.

Únicamente Fabián Torres, Eduardo Navea y Emerson Ayala figuran con contrato en Deportes Iberia, adicional a ello, cinco juveniles, entre los que destaca Pettinelli, integran la lista.

El resto, no tiene asegurada su continuidad, por lo que Cristian Romero, junto a su equipo, hace algún tiempo están negociando con los jugadores, según indicó una fuente al interior del directorio.

TRIBUNAL DIJO CARECER DE COMPETENCIA TRAS DENUNCIA

"Este tribunal arriba a la convicción que carece de competencia para conocer de la denuncia presentada por los Clubes Coquimbo Unido S. A. D. P. y A. C. Barnechea", señala el informe que emanó desde la ANFP, como resolución a la denuncia realizada por dos clubes contra Deportes Iberia.

"La denuncia se rechaza, en lo formal, por no existir contienda de competencia alguna, la solicitud planteada por el Club de Deportes Iberia. A su vez, se declaró la incompetencia de la Primera Sala del Tribunal de Disciplina para conocer el fondo del asunto contenido en la denuncia de autos, y se ordena remitir todos los antecedentes al Tribunal de Asuntos Patrimoniales, sirviendo al efecto esta resolución como suficiente oficio remisor", sostienen en el oficio.

El fallo fue dictado por la unanimidad de los miembros de la Primera Sala del Tribunal de Disciplina presentes en la vista de la causa, integrado por Exequiel Segall, Carlos Labbé, Santiago Hurtado, Ernesto Vásquez y Simón Marín.

BÉISBOL ANGELINO

Equipo Pumas depende de sí mismo para salir campeón regional en Copa del Sur

Es un campeonato que normalmente gana, con tranquilidad, el equipo Bucaneros de Concepción, pero que en la actualidad ve complicada una nueva corona, todo, gracias al esfuerzo de los deportistas de la provincia de Bío Bío.

CABE DESTACAR QUE, el día del partido, el presidente y jugador del club, estuvo de cumpleaños.

Después del partido del pasado domingo 1 de mayo, Pumas está ilusionado en quedarse con el campeonato de béisbol en la octava región, ya que le ganó en Socabío 19-11 al actual monarca, "Bucaneros", en un partido que se vivió bajo el frío clima de ese día en nuestra ciudad, con el cual Pumas llega a 4 partidos jugados, teniendo 3 victorias y una sola derrota.

Esta única derrota del equipo angelino es, precisamente contra Bucaneros, pero en el partido jugado en la capital regional (13-15). De esta forma, Pumas queda con una ventaja de +6 sobre ellos (penquistas) que son los otros aspirantes al título, con 5 partidos jugados y sólo una derrota en ellos.

Pumas, el partido pasado, jugó de igual a igual al siempre favorito Bucaneros, teniendo un gran juego defensivo y ofensivo, convirtiendo gran cantidad de carreras, la cual le fueron dando tranquilidad durante el juego, además de correr muy bien las bases aprovechando los errores del equipo contrario, lo cual demuestra un juego más cohesionado e inteligente que se ha ido logrando en este casi año y medio de formación de nuevos jugadores.

También, los buenos resultados responden al talento de los jugadores extranjeros con cuales cuenta el equipo angelino, (1 ecuatoriano, 2 venezolanos, 1dominicano), quienes han sido piezas importantes en el engranaje de equipo que tiene Pumas en estos días.

El partido se vivió en un ambiente más tranquilo a los ya acostumbrados partidos agitados que se viven, en lo que se ha ido transformando en el clásico de la región. Bucaneros por el lado de la provincia del gran Concepción, y Pumas, por la provincia del Bío Bío.

Para el elenco local restan 2 partidos (15 y 22 de mayo) frente al conjunto de San Pedro de La Paz, "Cóndores", los cuales son uno de visita en el diamante de Lomas Verdes, y el otro de local en Socabío.

De ganar ambos encuentros, saldría campeón regional, y pasa a las semifinales con los 2 primeros equipos de la séptima región, los cuales se disputarían a principio de junio.

Pumas, luego entra en receso hasta el mes de septiembre, en el cual se inicia el clausura, por lo que de momento están buscando algún lugar bajo techo donde poder continuar sus prácticas invernales, ya que por lluvias se hace casi imposible entrenar en el diamante ubicado en Socabío, por el momento están solicitando la cancha Nº2 del Polideportivo, pero ésta se encuentra full ocupada con las diferentes disciplinas que se practican en nuestra ciudad en horario vespertino.

MIGUEL JARA HABLÓ sobre el duro momento que vive el club Real Victoria en su categoría femenina.

LIGA FEMENINA

Malas noticias: Real Victoria está muy cerca del descenso al grupo B

Una primera rueda para el olvido es lo que está viviendo el equipo Real Victoria, pero en su equipo femenino, que no ha tenido el mejor de los semestres, ya que figura en las últimas posiciones, y a esta altura del campeonato sólo suma posibilidades de bajar de categoría.

Miguel Jara, coordinador de este campeonato, entregó mayores detalles sobre la competencia, en la que hay 7 equipos en el grupo A, y 6 en el grupo B.

"La liga femenina este fin de semana entra a la segunda rueda, se juega la primera fecha, en los dos grupos, A y B. La liga participan 13 equipos divididos en dos grupos, 7 y 6 respectivamente. El campeonato está parejo en ambas categorías, por lo cual cada partido es atractivo, no se sacan grandes diferencias entre equipos, y los resultados son inciertos", comentó.

Además, añadió que "lo atractivo de la competencia es que el ganador del grupo B asciende al grupo A, y el último del grupo A desciende al B".

Estos equipos, particularmente la categoría A, tienen la posibilidad de medirse a equipos similares en experiencia, y como selección, han participado en varias competencias. El 2015 fueron a San Pedro de La Paz y se quedaron con el título, y en la final le ganaron a Chillán por 4 a 2.

"En el verano jugamos la Copa Bío Bío femenina, donde nos quedamos con el título, ganando a Laja por la cuenta mínima. Cada vez que podemos participar con la selección, lo hacemos, y estamos viendo distintas invitaciones", sostuvo.

LO QUE VIENE

Este fin de semana inician la primera fecha de la segunda rueda, y lo interesante de la competencia, es que el equipo que lleva dos años, como Villa Hermosa, con jugadoras que empezaron de cero, este año están haciendo una muy buena campaña, y están en el primer lugar en la categoría B, y de mantener resultados positivos deberían subir.

En el grupo A, el equipo que siempre han tenido en los primeros lugares, como Real Victoria no está haciendo una muy buena campaña y lo tiene en los últimos lugares, y en estos momentos estaría descendiendo, siendo uno de los equipos que más aporta jugadoras a la selección.

"El problema del equipo es que perdieron dos jugadoras a otro equipo, y hay jugadoras que se fueron al fútbol profesional, entonces tenían un equipo medio apretado, así que generalmente no han jugado con toda su gente, y eso es mucha ventaja para el nivel de los equipos que están participando en el grupo A", manifestó.

Luis Dávila, Revelación y Las Vegas son los tres equipos que están peleando el primer lugar en el grupo A, así que está muy atractivo el campeonato de la liga femenina angelina, que se jugará este sábado desde las 15:30 horas.

¿QUEDASTE CON LA DUDA?

Con sólo una banda elástica puedes ejercitar todo tu cuerpo

Para trabajar grupos musculares grandes como los de las piernas podemos recurrir a una banda con mayor nivel de tensión, mientras que para grupos pequeños alcanzará con una banda de menor resistencia.

ES RECOMENDABLE OBSERVAR la integridad de la banda elástica.

Dentro de los diferentes objetos deportivos que tenemos a nuestra disposición en el mercado o en el gimnasio, encontramos la banda elástica, un simple elemento que podemos usar para trabajar todos los músculos del cuerpo. A continuación te contamos cómo sacarle provecho a este sencillo objeto.

Las bandas elásticas no sólo son un elemento muy sencillo y de bajo costo, sino que además resultan muy versátiles y efectivas para el entrenamiento muscular, pues ofrecen resistencia que es el factor que exige el esfuerzo a nuestros músculos.

Este objeto deportivo puedes tenerlo en casa sin problemas, para entrenar dentro de ella o en cualquier espacio al aire libre. Asimismo, se puede trasladar fácilmente, no ocupa mucho espacio y puedes usarla para una gran variedad de ejercicios.

Por todas estas razones, trabajar con bandas elásticas puede significar una excelente alternativa a las pesas, sobre todo, si entrenas en casa, para lograr resultados sobre el tono y el volumen muscular fácilmente y sin invertir mucho dinero.

CONSEJOS PARA COMPRAR UNA BANDA ELÁSTICA

Si aún no tienes una banda elástica en casa, pero sin duda crees que puede ser de utilidad para tu entrenamiento, antes de comprarla lee los siguientes consejos para que puedas escoger la banda más adecuada a tus necesidades.

Existen bandas con diferentes niveles de resistencia o tensión, si eres principiante trabajando los músculos puedes adquirir una que ofrezca menos resistencia, mientras que si ya has usado el elemento en tus entrenamientos, puedes recurrir a la banda con mayor nivel de tensión.

Siempre es recomendable escoger bandas elásticas con empuñaduras, de manera que su agarre sea más cómodo y que su vida útil sea superior, ya que las bandas que no tienen esto de otro material, tienen más riesgo de engancharse y dañarse con el uso.

Es recomendable observar la integridad de la banda elástica, es decir, que ésta no tenga grietas ni rasguños que pueden facilitar el daño de la misma y acortar su vida útil.

Lo aconsejable es comprar en función del objetivo que tengamos o el uso que le pensemos dar, ya que para trabajar grupos musculares grandes como los de las piernas podemos recurrir a una banda con mayor nivel de tensión, mientras que para grupos pequeños alcanzará con una banda de menor resistencia.

EJERCICIOS PARA TRABAJAR TODO EL CUERPO CON BANDAS ELÁSTICAS

Como hemos dicho, con bandas elásticas se pueden trabajar diferentes músculos del cuerpo, desde el abdomen, con ejercicios que ya mostramos anteriormente (edición del 3 de mayo), hasta piernas y glúteos.

También es posible hacer curl de bíceps, ejercitar tríceps, hombros, espalda y muchos otros grupos musculares usando sólo una banda elástica.

La banda elástica debe estar sujeta por su mitad a una barra o máquina, en casa podemos sujetarla a algún elemento o bien, podemos usarla pasándola por debajo de nuestros pies, por ejemplo, al hacer curl de bíceps pisamos la banda con ambos pies y cogemos las asas con las manos por ambos lados del cuerpo para después flexionar los codos e iniciar el ejercicio.

NIVEL DE ESTADO FÍSICO

Cuando compres una banda de resistencia, debes conocer tu fuerza actual y tu nivel de condición física. Ten en cuenta considerar tu nivel actual y no el que te gustaría tener. Estas bandas vienen en una variedad de diferentes resistencias, así que comprar la adecuada puede ayudarte a aumentar la efectividad de tu entrenamiento y evitar que te lesiones. Las que son ligeras, son altamente recomendadas para individuos frágiles así como para aquellos que están en medio de una rehabilitación e, incluso, para las mujeres. Si tienes un nivel de condicionamiento físico promedio, si eres un hombre mayor o si eres mujer, considera una banda de resistencia media. Las rígidas pueden ser utilizadas por hombres sin entrenamiento que son tan activos como las mujeres. Las más rígidas son muy recomendadas para hombres activos y para mujeres con fuerza. Las ultra rígidas deben ser utilizadas por las mujeres que son físico-culturistas y por hombres fuertes.

BANDAS DE RESISTENCIA

Las bandas de resistencia se venden bajo una gran cantidad de nombres, como bandas de ejercicio o bandas de terapia. Estas son generalmente de un cilindro de goma o planas que pueden utilizarse para fortalecer tu cuerpo, son portátiles, lo cual las hace un buen equipamiento de entrenamiento para aquellos que viajan seguido, y también pueden utilizarse en programas de rehabilitación. Asimismo, tienen el potencial para aumentar la efectividad de un entrenamiento y son considerablemente menos caros que cualquier máquina o pesa.

Guía Profesional

PARA QUE TODOS TE VEAN, PUBLICA CON LA TRIBUNA

Más información en:
Colo Colo 464 Los Ángeles Teléfono 43 2311040

ABOGADOS

ESTUDIO JURÍDICO SAN MARTÍN
CONSULTA GRATUITA
SAN MARTÍN 290 DEPTO 11

Civil, Familia, Laboral, Penal, Divorcios, Alimentos
Contratos, Herencias, Despidos, Subdivisiones, Defensa deudores, Otros

43-2296637 - 966503533 - 962435120
965697843 - 989716851

PSICÓLOGA

MARCELA TRONCOSO ESCOBAR

Psicóloga Clínica,
Psicóloga Jurídica,
Terapeuta familiar
y de pareja

Consulta
Gabriela Mistral Nº79
Fono: 43-2230298
San Martín Nº600
Fono: 43-2319997
43-2349857

CIRUJANO DENTISTA

DR. FELIPE CORTEZ VERA

Especialista en
Rehabilitación Oral e
Implantología Bucomaxilar

Lautaro Nº 279
Oficina 104-A
Los Ángeles
Fono: 43-2214585
954903403
www.croid.cl

ABOGADO

EDUARDO BECERRA FLORES

JUICIOS LABORALES,
DE FAMILIA, PENALES,
CIVILES, CONTRATOS.

FUENZALIDA Nº 278,
MULCHÉN.

FONO: 995984446

JUDICIAL

POSESIONES EFECTIVAS
REDACCIÓN DE ESCRITURAS
COBRANZAS - DIVORCIOS

Fono: 989563361

FONOAUDIÓLOGA

TERAPEUTA FLORAL
(SIST. BACH)
MAGALI E. ZERBONI B.
Niños - Adulto
Atención a domicilio
ALTA SALUD, LOS CARRERA 200
PISO 5, LOS ÁNGELES
+569 96396032
+56 43 2571780
+56 43 2571781
magalizerboni@hotmail.com

ESTE ESPACIO PODRÍA SER TUYO
DIARIO La Tribuna LOS ÁNGELES

ESTE ESPACIO PODRÍA SER TUYO
DIARIO La Tribuna LOS ÁNGELES

Foto del día

Fotografía: Mauricio Pinilla Herrera
Amanecer en Antuco.

Santoral

Hoy: Domitila

Fases de la Luna

MENGUANTE 29 de mayo
NUEVA 6 de mayo
CRECIENTE 13 de mayo
LLENA 21 de mayo

Sudoku solución 6 de mayo

7	3	8	9	1	2	6	5	4
6	5	1	3	4	7	8	9	2
9	2	4	6	8	5	3	7	1
1	9	5	2	6	3	7	4	8
8	6	2	7	9	4	1	3	5
3	4	7	1	5	8	2	6	9
5	1	3	4	2	6	9	8	7
2	8	6	5	7	9	4	1	3
4	7	9	8	3	1	5	2	6

Sudoku

Dificultad: Normal

	8	6						
4				2	3		8	7
3			9					
7	1	3	5			2		9
6								
	2		4				7	3
			2				5	8
2			3			7	9	6
		4			5		2	

Comience poniendo un número entre 1 y 9 en cada casilla vacía, pero recuerde que ninguno puede repetirse en una misma columna, en la misma fila ni en la misma sección de 3x3.

ESCUELA DE ESPECTADORES CRÍTICOS

Destacados personajes ligados a la industria fílmica se darán cita en Los Ángeles

Conozca quiénes son los invitados para compartir sus conocimientos y experiencias en el marco de la segunda edición de la Escuela Espectadores Críticos en Los Ángeles.

Proyecto que nace de un grupo de profesionales de la Universidad del Bío Bío, y financiado por el Fondo de Fomento Audiovisual del CNCA

La Escuela de Espectadores Críticos es una instancia de aprendizaje en el análisis de documentos cinematográficos vinculados a la industria audiovisual nacional, a través de conferencias y visionados de filmes, impartidos por cineastas, y docentes de universidades tradicionales chilenas y cineastas.

La instancia tiene por objetivo central, desarrollar un programa de aprendizaje y diálogo a través de nueve sesiones que generen un aporte al desarrollo cultural en el ámbito de la formación de audiencias en el audiovisual en la ciudad de Los Ángeles. Con la metodología de cursos teóricos y visionados comentados, se logra potenciar las habilidades espectatoriales que permiten acercar a los interesados al análisis cinematográfico.

Completamente gratuito, la EEC se financia íntegramente a través del Consejo Nacional de la Cultura y las Artes, a través del Fondo de Fomento Audiovisual, y gracias al auspicio de Fundación la Fuente, lo que se traduce en que los postulantes a la EEC, no cancelarán costos de inscripción y mensualidad.

Los cineastas y guionistas que se darán cita en esta segunda versión serán:

Christopher Murray

Corta pero destacada trayectoria que se inicia junto a Pablo Carrera con el largometraje "Manuel de Ribera" estrenado en el Festival de Rotterdam 2010, premiado como "Mejor Película Nacional" en el festival de cine Sanfic 2010 y seleccionado en diversos festivales internacionales. Es cofundador y director general del proyecto documental "Mapa Fílmico de un País" (www.mafi.tv), estrenado internacionalmente en el festival IDFA 2012. Director general del documental colectivo "Propaganda", galardonado como Mejor Documental en los Pedro Sienna 2014, Premio del Jurado en el festival Visions du Réel 2014, Premio especial del Jurado Fidocs 2014, entre otros. Se desempeña como profesor en la Universidad Católica de Chile y se encuentra preparando el rodaje de "El Cristo Ciego", largometraje de ficción apoyado por la Cinéfondation del Festival de Cannes, el Torino Film Lab y recientemente por el fondo de producción Francés Aide Aux Cinemas du Monde.

Fuente: www.cinechile.cl

Alejandro Fernández

Guionista y cineasta. Luego de egresar de periodismo gana una beca para estudiar por 6 meses en Nueva York, allí consigue trabajo en la agencia EFE lo que le permite vivir en Estados Unidos hasta el 2007. Desde 2003, dirige varios cortos que dan la vuelta al circuito internacional, destacando Lo que trae la lluvia (2007), ganador del premio al mejor cortometraje latinoamericano del Festival Iberoamericano de Cortometrajes y seleccionado para la competencia oficial de cerca de 30 festivales. El guión de su primer largometraje, Huacho, ganó el premio Sundance/NHK y el Groupama Gan pour le Cinema, entre otros reconocimientos. Huacho, fue estrenado en la Semana de la Crítica del Festival de Cannes 2009, y ha formado parte de la selección oficial de diversos festivales. En 2011 estrena "Sentados frente al Fuego", y en 2014 "Matar a un Hombre". "Aquí no ha pasado nada", está en postproducción, adaptación libre del incidente automovilístico en que se vio involucrado Martín Larraín, hijo del influyente senador Carlos Larraín.

Fuente: www.cinechile.cl

Periodista, Diplomado en cine, Magíster en Comunicación. Ha publicado cuatro libros sobre cine, participa como panelista en un programa de Cine Patrimonial Chileno en el Canal de televisión de la Cámara de Diputados y ha restaurado dos largometrajes chilenos, El hechizo del trigal (1939) y Flor del Carmen (1944), gracias a los recursos obtenidos por el Consejo de la Cultura en su área de restauración fílmica. Se desempeña como director técnico del Festival de Cine Recobrado de Valparaíso e imparte clases en las universidades de Playa Ancha, Finis Terrae, Viña del Mar y Santo Tomás, con asignaturas vinculadas al área audiovisual, literatura y comunicación.

Fuente: www.duoc.cl

Jaime Córdova

Efraín Robles

Realizador en cine, montajista y docente. Trabaja como montajista para medios de cine y televisión. Profesor de la Universidad de Valparaíso, ha dictado clases en diversas instituciones entre las cuales destacan Universidad Andrés Bello, Universidad de Viña del Mar y Escuela de Cine de Chile. Ha dirigido dos documentales: Evelyn Cornejo: A la siga del sol (2014) y Nuevo Amanecer (2012). Como director de fotografía ha participado en 4 documentales, y como montajista en 11 películas.

Fuente: www.cinechile.cl

Alejandra Troncoso

Profesora de castellano y docente en el Liceo Marta Brunet de Chillán, se ha especializado en la enseñanza de la asignatura ocupando el cine como una herramienta pedagógica; ha sido invitada a exponer su experiencia docente en el Festival de Cine de Valdivia en 2015 y este año en la Cineteca Nacional del Centro Cultural Palacio de la Moneda. Dirige el área de Didáctica del Aprendizaje en la Escuela de Espectadores.

Licenciado en Cine y encargado de programación en la Cineteca Nacional del Palacio de la Moneda. Ha integrado equipos de restauración de legendarias películas chilenas como Caliche Sangriento, Río Abajo, El cuerpo y la sangre, El Leopardo, y otros. Profundo conocedor de la historia del cine chileno histórico y contemporáneo.

Jorge Sánchez

Profesor de Español y Magíster en Ciencias de la Comunicación, actualmente es el subdirector de Desarrollo Estudiantil de la Universidad del Bío Bío. Dirige el área docente de la Escuela de Espectadores Críticos desde 2012, desarrollando la temática sobre los procesos de funcionalización pedagógica de los productos

cinematográficos. Es socio fundador de la Sociedad Chilena de Estudios Literarios y actual miembro de su directiva. También ha participado como Socio Activo en la ALFAL (Asociación de Lingüística y Filología de América Latina) y la Sochil (Sociedad Chilena de Lingüística). En la actualidad es consejero de la Directiva de la Asociación Chilena de Semiótica. Ha publicado trabajos en las áreas de Lenguaje, Literatura, Teatro y Comunicación en revistas universitarias nacionales; y de Semiótica, Educación y Comunicación, en el extranjero.

Francisco Venegas Paiva .

Guía de Utilidad Pública

Teléfonos de Emergencia

Hospital Los Ángeles	2336000
Ambulancia (SAMU)	131
Cruz Roja	2314057
Hospital (Mesa central)	2336000
Clínica Los Andes	2210256
Clínica Adventista	2524300
Fonasa	2332113
Bomberos	132
Investigaciones	134
Carabineros	133
Carabineros (Fono Drogas)	135
Prefectura Bío Bío Nº 20	243000
Tenencia Carreteras Bío Bío	2243042
1ra. Comisaría Los Ángeles	2242024
Subcomisaría Paillihue	2243051
Tenencia Centenario	2243047
Retén Cb. 1ro. René Sepúlveda Parraguez	2243049
Retén El Álamo	2243058
Retén San Carlos	2243059
Retén Santa Fe	2243045
2da. Comisaría Mulchén	2243061
Retén Quilaco	2243080
Retén Rucalhue	2243082
Retén Loncopangue	2243081
3ra. Comisaría Nacimiento	2243084
Tenencia Negrete	2243101
4ta. Comisaría Santa Bárbara	2243106
Tenencia Antuco (F)	2243127
Tenencia Alto Bío Bío (F)	2243139
Retén Villucura	2243125
Retén Quilleco	2243129
Retén Canteras	2243137
Retén Tucapel	2243133
Retén Polcura	2243136
Retén Trupán	2243135
5ta. Comisaría Yumbel	2243142
Subcomisaría Cabrero	2243168
Subcomisaría Laja	2243178
Retén Monte Águila	2243176
Retén Salto del Laja	2243044
Retén Tomeco	2243175
Retén Río Claro	2243164
Retén San Rosendo	2243162
Retén Rere	2243165
Cementerio Parque del Sur	2315152
Cementerio Parque Santa María	2315152
CGE Distribución S.A.	600-7777777
Abastible	2313147
Enagas	2322498
Essbío	2321151
Fono Sida (N° nacional)	800-202120
Fono Sida (N° local)	2320099
Conaf	130
Incendios Forestales	2322126
Juzgado de Letras N° 1	2312439
Juzgado de Letras N° 2	2321666
Juzgado de Letras N° 3	2321116
SII	2218800
Asistencia a contribuyentes SII	2218813
Telefonograma	2324024
TAXIS	
Radio Taxi Santa María	2321380
Radio Taxi Beeper Andes	2324080
Radio Taxis Amanecer (Caupolicán s/n)	2320001
Radio Taxi Los Ángeles	2323044
Taxis Plaza Pinto (Barrio Sur)	2321125
Taxis C. Rengo (Colón-Almagro)	2321226
Taxis Colón (Plaza de Armas)	2321270
Taxis Tucapel (Colón-Almagro)	2321489
Taxis Hospital (Avda. Ricardo Vicuña)	2318778
Taxis Andes	2314090

BIO PUZZLE

Germán Fuentes

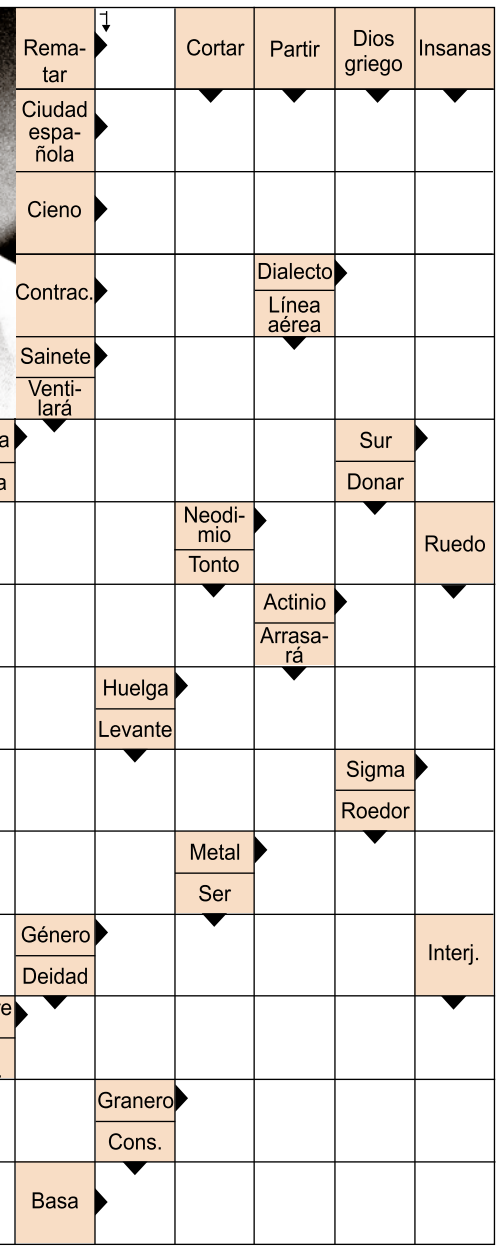

Ferias

SÁBADO
Cancha Dávila, Av. Ricardo Vicuña
Esq. Camilo Henríquez

Farmacia de Turno

FARMACIA CRUZ VERDE
Colón 411 - FONO, 2322365

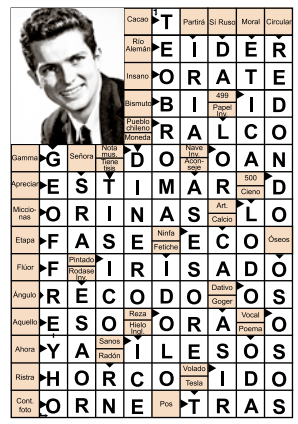

Horóscopo

ARIES (21 DE MARZO AL 20 DE ABRIL)
AMOR: Controle un poco esos impulsos para que así mida las cosas que va a decir. No vaya a ser cosa que luego se arrepienta. SALUD: Debe superar sus traumas, busque la ayuda que necesita. DINERO: Aún puede salir adelante, sólo depende de usted. COLOR: Naranja. NUMERO: 16.

TAURO (21 DE ABRIL AL 20 DE MAYO)
AMOR: Las cosas se pueden enredar mucho si pretende mezclar el pasado con el presente, tenga cuidado. SALUD: Impida los golpes. DINERO: Evite caer en el sobreendeudamiento, tenga cuidado con arriesgar los bienes que posee. COLOR: Fucsia. NUMERO: 13.

GEMINIS (21 DE MAYO AL 21 DE JUNIO)
AMOR: No se haga mala sangre por los problemas, no todos los días pueden ser buenos. SALUD: Tenga un poco más de cuidado con su ojos. DINERO: No abuse de las tarjetas de crédito. Sea prudente y consciente en sus gastos. COLOR: Calipso. NUMERO: 6.

CÁNCER (22 DE JUNIO AL 22 DE JULIO)
AMOR: Ser honesto/a con sus sentimientos es el primer paso para llegar a ser feliz, no se mienta sobre algo que no siente. SALUD: El exceso de trabajo genera problemas a la espalda. DINERO: Es tiempo de mostrar sus condiciones para ser independiente. COLOR: Amarillo. NUMERO: 5.

LEO (23 DE JULIO AL 22 DE AGOSTO)
AMOR: Las diferencias con la pareja siempre van a existir, pero la gracia está en ser tolerante y aprender a aceptar al otro. Acepte a su pareja con sus defectos. SALUD: Atención con las escaleras. DINERO: Crea más en las capacidades que tiene. COLOR: Verde. NUMERO: 11.

VIRGO (23 DE AGOSTO AL 22 DE SEPTIEMBRE)
AMOR: No debe darle tanta vuelta a las cosas, las decisiones deben ser tomadas aunque muchas veces sean difíciles y dolorosas. SALUD: La depresión no debe ganarle, saque fuerzas desde su interior. DINERO: Recompensas por su esfuerzo. COLOR: Rojo. NUMERO: 1.

LIBRA (23 DE SEPTIEMBRE AL 22 DE OCTUBRE)
AMOR: Llegó la hora de comenzar con una nueva etapa en su vida evitando cometer los mismos errores del pasado. SALUD: La presión se puede controlar con productos naturales. DINERO: Cuidado, no se arriesgue a tener pérdidas de dinero. COLOR: Café. NUMERO: 2.

ESCORPIÓN (23 DE OCTUBRE AL 22 DE NOVIEMBRE)
AMOR: No se debe desesperar, deje que la verdad salga a flote y verá como todo se revierte a su favor. SALUD: No haga desarreglos, siga los consejos de su médico. DINERO: Tome las medidas necesarias para evitar complicaciones presupuestarias. COLOR: Azul. NUMERO: 15.

SAGITARIO (23 DE NOVIEMBRE AL 20 DE DICIEMBRE)
AMOR: Es importante que rompa la rutina diaria ya que eso termina por cansarlos a ambos. SALUD: Cuidado con los contagios, evite exponerse a cualquier patógeno. DINERO: No siga apostando ni poniendo en peligro constantemente lo que gana. COLOR: Marrón. NUMERO: 12.

CAPRICORNIO (21 DE DICIEMBRE AL 20 DE ENERO)
AMOR: Procure proteger su relación alejando a esas personas que viven envidiando la felicidad de los demás. SALUD: Trate de relajarse y descansar. Rendirá más. DINERO: No se meta en ningún negocio. Hoy es peligroso para invertir. COLOR: Celeste. NUMERO: 7.

ACUARIO (21 DE ENERO AL 19 DE FEBRERO)
AMOR: Los sentimientos se pondrán a prueba, mantenga la confianza de que las cosas serán favorables. SALUD: Coma más frutas y ensaladas. Disminuya la sal ya que afecta su presión. DINERO: Si las cuentas no le salen es por su propio desorden. COLOR: Granate. NUMERO: 5.

PISCIS (20 DE FEBRERO AL 20 DE MARZO)
AMOR: No se encierre en sí mismo/a ya que los problemas del corazón le pueden pasar la cuenta. SALUD. Hoy las tensiones quedarán de lado y mejorará su ánimo, pero de usted depende. DINERO: No viva tan pendiente de los bienes materiales. COLOR: Negro. NUMERO: 4.

La mentalista y consejera espiritual, Yolanda Sultana, que elabora este horóscopo, Fonos: 09-9796270, 7780731, 778818, reside en Alameda 4308, esquina Placillla, Santiago, dirección a la cual puede escribirle enviando un sobre con estampillas, señalando su signo y su estado civil para que ella responda.