MARTES 26 DE ABRIL DE 2016 - LOS ÁNGELES, CHILE

AÑO LVII, Nº 17.380

La Tribuna

EL DIARIO DE LA PROVINCIA DE BÍO BÍO

Fundado el 27 de junio de 1958

www.latribuna.cl

$300,00 (IVA incluído) $350,00 (Atrasado)

ECONOMÍA, 5

Inversiones energéticas continuarán en alza en la provincia

Seremi de Energía, calificó Biobío como "ideal" para estos proyectos.

POLICIAL, 11

Operativo de la PDI terminó con 37 aprehendidos en Bío Bío

Entre acciones delictuales había robo, abuso sexual, drogas, entre otras.

Conozca paso a paso cómo participar del Proceso Constituyente

Existe gran confusión en la ciudadanía acerca de la forma en que se realizarán las asambleas.

Por ello, La Tribuna, preparó un detalle con todo lo que necesitas saber para dar tu opinión.

CRÓNICA, 8

POLICIAL, 19

Triatleta Claudio Soto espera aprobación del GORE para ir al Mundial

El deportista se encuentra entrenando intensamente para la instancia planetaria.

POLICIAL, 10

Con medidas cautelares queda conductor tras accidente en Cabrero

Carabineros efectuó campaña a fin de prevenir accidentes en la ruta.

CRÓNICA, 6

Caso de León Smith reabre preocupación de donantes de órganos

Triste balance en la zona: existen 36 personas en lista de espera de trasplante.

CRÓNICA, 9

Acusan a conductores "multiuso" en buses entre Laja y Los Ángeles

Indican que el chofer cobra, baja el equipaje y tienen sobrecarga de trabajo.

HOY
MÍN 2º
MÁX 20°
Nubosidad parcial

MAÑANA
MÍN 3°
MÁX 19°
Nubosidad parcial

El bálsamo del duelo

Max Colodro
Escuela de Periodismo UAI

Parafraseando al poeta, a veces es sólo ante la inminencia del abismo que puede vislumbrarse un destello de esperanza, una fuerza ignota capaz de provocar aunque sea una tímida inflexión. En efecto, algo de eso salió a la superficie con el fallecimiento del ex Presidente Aylwin; algo como un velo que se corre dejando ver un Chile casi olvidado, con signos sorprendentes de unidad y respeto a una trayectoria de vida.

El recogimiento que acompañó estos días la figura del ex mandatario, el aire de solemnidad republicana que recorrió los homenajes, volvió a mostrar un país donde al parecer todos tienen cabida; donde se puede escuchar los discursos de sus ex presidentes y sentir sincero orgullo; en que la política y lo público no se ven cubiertos sólo por el manto del escándalo y donde lo que se observa en las calles no es únicamente rabia, resentimiento y desconfianza de unos con otros.

Algo de ese país afloró la semana pasada en que fuimos convocados por el duelo a mirarnos en el espejo, un ejercicio que hizo aparecer el deseo colectivo de celebrar una vida más allá de las legítimas diferencias que se hayan tenido con ella. La historia y la obra de Patricio Aylwin, su capacidad de reconocer errores, de pedir perdón al país en el fondo por sí mismo, de enfrentar su destino con austeridad y saber retirarse a tiempo, ha removido sensaciones que sin duda contribuyen a instalar nuevas perspectivas, en el desafío de encarar las dificultades que hoy nublan el horizonte.

Más allá del juicio sereno sobre su trayectoria efectiva, ese que sólo el tiempo irá haciendo posible, su despedida pública consiguió sacar al país de un clima enrarecido, dejar a un lado las tensiones y conflictos que lo aquejan. Aunque fuera por un instante, un sector significativo de chilenos pudo compartir un legado humano y político sin poner en primer plano las querellas indelebles en que esa vida estuvo envuelta.

Algo de ese país afloró la semana pasada en que fuimos convocados por el duelo a mirarnos en el espejo, un ejercicio que hizo aparecer el deseo colectivo de celebrar una vida más allá de las legítimas diferencias que se hayan tenido con ella.

No es mucho, pero sin duda ayuda en momentos en que la desconfianza parece ser la única forma en que los chilenos -sobre todo sus autoridades- logran relacionarse, cuando los escándalos y los engaños son el pan nuestro de cada día. Este duelo nacional ha sido al menos un bálsamo de contrastes entre un presente cargado de divisiones y una historia que, con todos sus entuertos, fue capaz en estos días de mostrar un trasfondo común.

Nada como para ilusionarse y nada como para confiar en que ha aparecido un destello de luz al final del túnel. No obstante, algo de ese 'trasfondo común' que el deceso del ex Presidente Aylwin hizo visible puede ser clave para empezar a construir el escenario de una convivencia distinta. Débil quizás, sin duda todavía improbable, pero no por eso menos necesaria y urgente.

Profesionalizando nuestra cocina

Francisco Layera
Chef Ejecutivo Corporativo de Sodexo

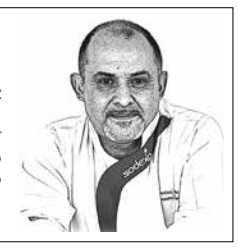

La Cocina Chilena está de cumpleaños durante abril. Celebramos nuestro patrimonio gastronómico, tradición de un pueblo que reúne el legado de cada plato y producto que identifica a una nación y que constituye parte fundamental de su cultura, reflejando la historia, idiosincrasia, influencias y costumbres. En Chile contamos con una gastronomía sabrosa, fresca, y simple, con métodos de confección que no son complejos, pero que recogen todas las características distintivas de nuestro pueblo.

En Sodexo, de forma diaria tenemos la oportunidad de volver a nuestras raíces y disfrutar las típicas preparaciones que se comparten en familia, pero de la manera profesional que exige la cocina institucional.

Así, día a día materializamos concretamente nuestro patrimonio en un sinfín de recetas que van desde el Charquicán, la Carbonada, y los Porotos con Rienda, hasta el Pescado Frito con Ensalada Chilena, las Manzanas Asadas, el Turrón de Vino y el Budín Colegial; preparaciones emblemáticas y de gusto general, que provienen de las propios hogares, pero con un resultado gastronómico de gran sabor y valor nutricional, permitiéndonos hoy ofrecer platos tan típicos como un Chupe de Mariscos o un Ajiaco en un centro de salud liberado de excesos de grasas, condimentos.

En las universidades, por ejemplo, este patrimonio cobra mucha mayor fuerza, ya que muchachos de distintas edades y realidades disfrutan de platos como un Pollo al Jugo con Arroz, lo que les permite disfrutar de algo casero en medio de su ajetreada jornada, con poco tiempo y alimentándose generalmente con comida rápida.

Así hemos logrado enriquecer nuestra cultura gastronómica, mejorando las recetas sin perder su origen y esencia, y la recepción de los consumidores ha estado a la altura. Hemos podido identificar que las personas prefieren efectivamente estas alternativas dentro de nuestros menús.

Pero nuestros esfuerzos no han quedado solo en esto. A través del Programa Global Chef de Sodexo, hemos llevado muestras gastronómicas de diferentes culturas del mundo a otros países donde opera la compañía. Así es como en marzo de este año llevamos la experiencia culinaria chilena hasta nuestros comedores en la Costa Atlántica de EE.UU y Canadá, donde servimos 15 mil raciones en un mes y los usuarios disfrutaron de típicos platos chilenos, con una excelente recepción.

Sin duda, parte importante de nuestra historia como país tiene que ver con nuestro patrimonio gastronómico y con la forma en que lo preservamos, profesionalizamos, potenciamos localmente y también lo mostramos al mundo.

Sin duda parte importante de nuestra historia como país tiene que ver con nuestro patrimonio gastronómico y con la forma en que lo preservamos, profesionalizamos, potenciamos localmente y también lo mostramos al mundo. Hoy, nuestro llamado es a celebrar día a día a la cocina chilena en todos los rincones, a rescatar las recetas de nuestras abuelas y poner en nuestras mesas los platos más tradicionales de nuestra cocina.

CARTA ABIERTA

Educación Parvularia, democrática y trascendente en el gobierno de Aylwin

M. Victoria Peralta E.
Académica Facultad de Educación Universidad Central

El lamentable fallecimiento del ex Presidente Patricio Aylwin Azócar (Q.E.P.D.), ha llevado a la revisión de su obra como estadista y al enaltecimiento de su persona por sus valores, sencillez y coherencia. Sin duda el legado político es extenso, y los historiadores y analistas debatirán sobre ello largamente. Considerando la importancia política que ha alcanzado la educación parvularia en la actualidad, es adecuado recordar lo que se hizo en su gobierno, no sólo en el campo del aumento de la cobertura en el sector, sino en los aspectos de fondo, como fue la reinstalación de una educación parvularia, abierta y democrática.

Para contextualizar, en la época de la dictadura el autoritarismo permeó todas las instituciones, entre ellas, el Ministerio de Educación y la Junta Nacional de Jardines Infantiles. Se creó la Fundación Nacional de Ayuda a la Comunidad (F.U.N.A.C.O.), hoy Fundación Integra, que era dirigido por señoras voluntarias de oficiales de las Fuerzas Armadas. Las bases intrínsecas de la educación parvularia se lesionaron fuertemente: desde el rol activo de los párvulos y su desarrollo integral, hasta la participación familiar y comunitaria. Reinaban las actividades dirigidas y parcializadas; pensar, imaginar, crear y tener iniciativa era peligroso; más aún las educadoras que tenían que salir a marchar en las diversas manifestaciones de apoyo al gobierno militar. ¿Las familias?... no eran actores del proceso.

Al reinstalarse la democracia, hubo que empezar a generar confianzas en los equipos de trabajo, reanudar las relaciones comunidad-familia-jardín infantil y los educadores de párvulos debieron reasumir su rol profesional.

Se creó la Comisión Nacional de Educación Parvularia, donde se sentaron juntas todas las instituciones vinculadas al sector (normativas, ejecutoras y formadoras), se empezaron a detectar grupos importantes de población infantil no atendidas, y se elaboraron modalidades no-formales de atención, que permitieron llegar a los lugares más lejanos del país y a los párvulos más excluidos. De esta manera, se visibilizaron los pueblos originarios, las madres temporeras, las poblaciones dispersas y las comunidades. Entre el Ministerio de Educación, Junji y Fundación Integra, se crearon más de 15 alternativas diversas para atenderlos a acorde a lo que requerían social y educativamente.

En Fundación Integra, doña Leonor Oyarzún y su hija Isabel Aylwin, empezaban el largo camino de convertir una institución casi exclusivamente asistencial en educativa. Se organizaron jornadas de fortalecimiento profesional que tocaban temas relevantes, y que fortalecían a las comunidades.

En el año 1993, y con el apoyo de la O.E.A., se realizó el Primer Simposio Latinoamericano de Educación Parvularia. A este importante evento llegó don Patricio Aylwin a exponer, en el entonces edificio Diego Portales, un potente discurso que quedará para la historia de la educación.

En lo central, abordó el propósito de la educación parvularia y el sentido del trabajo de quienes se desempeñan en este nivel. Puso especial énfasis en que la educación Parvularia aportaba a la solución de problemas sociales, pero que lo fundamental era "la formación de personas", porque el párvulo es "un ser dotado de inteligencia, de libertad, de voluntad, llamado a realizar un destino". Termina su discurso dando gracias a todos los que laboran en el nivel, reconoce que es un trabajo "mal remunerado, ingrato y difícil", pero que junto con favorecer el desarrollo de los niños como personas, se está "contribuyendo a abrir camino para un futuro mejor para nuestros países".

Hoy, a 23 años de estas palabras, cabría preguntarse si se ha hecho todo lo necesario; pareciera ser que en los temas de fondo estamos "al debe." Aún no hemos logrado instalar en la sociedad chilena, esa concepción de párvulo tan potente que expresó don Patricio: formar personas, lo que es muy distinto a lo instruccional e instrumental en que hemos caído, con una sobre escolarización que ahoga a los niños.

LA VOZ DE LA PROVINCIA

Sonda de Google cayó en Quilleco

@Víctor Hern: Alguien hizo mucho zoom en Google Earth.

@Mario Reyes: La pregunta es: tiene los permisos necesarios para invadir nuestro espacio aéreo, qué información recopila, es de Google o es sólo la fachada para espiar. Esas son las interrogantes!

@Cecilia León: Lamentablemente, la misma tecnología que nos conecta e informa, a su vez nos mantiene observados, es el precio de la modernidad, perder tu privacidad. Por algo estos medios de comunicación, se tranzan en las bolsas bursátiles del mundo, nos sacan el perfil a cada uno y así se forman una idea de cómo somos, cuáles son nuestros gustos e intereses.

Comenta en nuestra web www.latribuna.cl
o en www.facebook.com/diariolatribuna

@latribunacl | diariolatribuna | www.latribuna.cl

FRASE DEL DÍA

"Él ha expresado a la opinión publica un sentir, ha dado una explicación respecto a acusaciones que se le hacen constantemente, y tenemos que valorarla en ese contexto. Tenemos que empezar a mirar más en positivo las cosas, no tan crítica o mezquinamente".

Ximena Rincón,
ministra del Trabajo respecto al video de Andrónico Luksic..

Ño Panta

- ¡Chúuuu! Se echó la sonda de Google, Ño Panta.
- ¡Pero si mi Compadre me dijo que para conseguir información sobre algo había que bajarla, puéh!

Las opiniones y conceptos vertidos por los columnistas en nuestras páginas de redacción son de absoluta responsabilidad de sus autores y no necesariamente representan el pensamiento de La Tribuna.

LA DIRECCIÓN

EDITORIAL

La importancia de contar con buenos colegios

Falta de equipamiento, filtraciones de ventanas, humedad, mobiliario defectuoso es parte del escenario que se podrá descubrir si uno recorre las instalaciones presentes en los sectores más vulnerables de la provincia de Biobío. Cuando se avance de forma real en esas zonas, podremos hablar de calidad en la educación.

Se ha dado mucho énfasis a la reforma educacional. Sin duda alguna este es un tema de infinitas necesidades. Los cambios tecnológicos, los avances pedagógicos, los sistemas de evaluación han evolucionado de forma considerable. Los más adultos lo entenderán de mejor manera. ¿Recuerda usted que incluso antes los profesores podían fumar en las aulas? Afortunadamente eso y otras prácticas han cambiado.

Hoy, con el trabajo que se está desarrollando, se eliminó el copago y los colegios deben establecer si serán gratuitos y con ello adscribirse a un estándar desde el Mineduc o, si serán pagados, donde podrán establecer sus programas.

Hoy todo se ha centrado en la calidad de la educación. Algunas palabras son al vacío puesto que no explican claramente a que se refieren con calidad. Una vez que esté definido, se podrá avanzar sin mayor inconveniente.

Sin embargo, hay un tema que es de suma relevancia. Hay establecimientos públicos, que no se encuentran de la mejor manera en cuanto a su infraestructura. Una parte importante de ellos, son los destinados a la educación rural, donde prácticamente es un apostolado del profesor poder entregar la enseñanza.

Está por comenzar el invierno o la época de frío y la provincia de Biobío sabe que esto es un problema. Estar en un aula a baja temperatura, significa proliferación de enfermedades respiratorias, ausencias a clases y en definitiva un perjuicio en la entrega de conocimientos a los niños.

Por otro lado, muchos de los colegios, escuelas y liceos, tienen dificultades cuando caen precipitaciones, puesto que las goteras son cosa de todos los días.

Sin ir más lejos, la ciudad de Los Ángeles sabe de aquello y en años anteriores, los propios alumnos han realizado marchas para exigir mejores condiciones para poder educarse.

Por otro lado, ha sido común ver en la última década a diversos alcaldes trasladarse hasta las propias oficinas del Palacio de la Moneda, para poder obtener recursos que permitan solucionar este tipo de inconvenientes, como si a nivel local no lograran ser escuchados o priorizados.

En Alto Biobío, caracterizado por la cultura pehuenche, hace falta desarrollar en las comunidades la educación intercultural, pero de verdad, con profesores que hablen el idioma indígena.

Falta de equipamiento, filtraciones de ventanas, humedad, mobiliario defectuoso es parte del escenario que se podrá descubrir si uno recorre las instalaciones presentes en los sectores más vulnerables de la provincia de Biobío. Cuando se avance de forma real en esas zonas, podremos hablar de calidad en la educación.

El video de Luksic

Diversas reacciones ha generado el video donde uno de los empresarios más importantes del país sale explicando su vinculación respecto a diversos temas que sin duda alguna, han perjudicado su imagen.

Su vínculo con el millonario crédito que le entregó personalmente a Natalia Compagnon y Sebastián Dávalos, sin duda alguna, marcan un antes y un después. Lamentablemente, esa imagen será muy difícil de superar, puesto que la propia Presidenta de la República, perdió por completo su capital político de la confianza y lucha por la desigualdad, al conocerse este caso.

Opiniones discrepantes son las que existen en torno a la realización del video, pero más allá de los hechos, lo que refleja esta situación es que hoy, el empresariado, por poderoso que sea en algunos aspectos, no puede guardar silencio frente a los temas que antes se callaban.

En los últimos meses, no ha sido sólo Luksic quien se ha visto obligado a dar su versión de los hechos, si no otros grandes empresarios como Eliodoro Matte, luego de la colusión del papel.

Creer o criticar negativamente estas explicaciones, es el rol que le corresponde a la sociedad, pero sin lugar a dudas, es que están existiendo pasos importantes para poder revertir la situación. Chile está en un clima de mucha negatividad y sería bueno comenzar a cambiar el switch. Exigir justicia es la labor que le queda a la ciudadanía y es un deber del Estado. Las palabras pueden ser muy nobles, pero se las lleva el viento. Chile necesita acciones.

La Tribuna
EL DIARIO DE LA PROVINCIA DE BÍO BÍO

Propietario: **Empresa Periodística Bío Bío Ltda., editora de Diario LA TRIBUNA**
Presidente: **Miguel Zunino Besnier**
Gerente General y Representante Legal: **Enrique Ramírez Acevedo**
Director: **Gabriel Hernández Veloso**
Jefe de Diseño: **Sebastian Moreno Reyes**

Dirección: **Colo Colo 464 - Los Ángeles**
Fonos: **2313315 - 2311040 - 2325533** / Radio San Cristóbal: **2314987**
Casilla Electrónica: **director@latribuna.cl**
prensa@latribuna.cl - prensalatribuna@gmail.com
Sólo como impresor: **Impresora La Discusión S.A.**

ANP Asociación Nacional de la Prensa Chile

Carta abierta

Medio ambiente, una responsabilidad de todos

Mantener un medio ambiente sano, equilibrado y protegido es responsabilidad de todos y cada uno de nosotros y esto presupone tres pasos fundamentales, en primer lugar tener clara conciencia de que la tierra, nuestro planeta, es una herencia para las futuras generaciones, en segundo lugar asumir que pequeñas tareas se convertirán mañana en la consecución de grandes metas, y por último tomar conciencia de que cuidar nuestro entorno constituye un acto de amor y generosidad que más temprano que tarde beneficiará a toda la humanidad

En relación a lo antes expresado queda de manifiesto que "crear conciencia", significa informar, motivar, reflexionar asumir y finalmente trabajar en pos de proteger y mantener un medio ambiente amigable con el ser humano, por esta razón el Ministerio de Medio Ambiente invitó a los Establecimientos Educacionales del país a transformarse en agentes activos de la temática y de esta manera acreditarse como agentes promotores del cuidado del Medio Ambiente.

Es así como el Liceo Comercial Diego Portales Palazuelos fiel a su reconocido y prolongado trabajo como Establecimiento Educacional comprometido con la conservación del Medio Ambiente, logra su acreditación como tal, gracias a un equipo de trabajo liderado por la docente, señora Ximena Salinas Cañete.

Lograr despertar conciencias adormiladas y a veces ajenas a la temática supone un trabajo arduo, tesonero y muchas veces silencioso, que finalmente dio sus frutos cuando en el año 2014 nuestro liceo a través del Club Deportivo Escolar Social y Cultural gana un Fondo de Protección Ambiental, lo que permitió realizar múltiples acciones concretas comprometiendo de esta manera a diferentes estamentos del Liceo, quienes se sumaron en la cruzada teniendo clara conciencia de lo trascendental de cada una de las acciones emprendidas, lo que finalmente involucró a la comuna de Los Ángeles.

Entre las acciones emprendidas en el año 2015 como Liceo Comercial, podemos destacar, las tareas realizadas para promover entre el alumnado la utilización óptima de los recursos energéticos e hídricos, la realización de ferias científicas, la difusión a nivel comunal de temáticas afines, utilizando diferentes medios de difusión, entre los que destacan el Moll y Facebook, la ejecución del Proyecto Pingüinos Recicladores, cuyo objetivo fue reciclar papel blanco y en cuya acción se comprometió la comunidad comercialina en su totalidad.

Todas las acciones antes mencionadas concluyeron formalmente con una acto de clausura realizado el martes 29 de marzo del presente año en el Liceo Comercial Diego Portales Palazuelos anexo, acto que contó con la presencia de representantes de colegios y liceos y al cual fue invitado el Departamento Municipal de Educación

Por todo lo antes expuesto, y especialmente por la confirmación de que nos hemos adjudicado para el año 2016, nuevos fondos de Protección Ambiental para continuar realizando acciones concretas en favor del Medio Ambiente, es que la comunidad comercialina se encuentra motivada y feliz, pues es la confirmación de que los esfuerzos desplegados no han sido en vano, que la política medioambiental implementada por el Liceo ha dado frutos concretos y reales, que hemos logrado despertar conciencias y así contribuir humildemente a construir una sociedad más responsable y comprometida con el hábitat que nos cobija.

Sin embargo, estamos ciertos que la tarea aún no ha concluido, que día a día debemos renovar y redoblar esfuerzos para continuar por la senda trazada y lograr comprometer a nuevos sectores de la sociedad.

No cabe duda que debemos trabajar en el presente para tener un mejor futuro en relación a políticas medioambientales, y la única forma de concretar ese sueño, es creando conciencia y comprometiendo a futuras generaciones, y desde este punto de vista, como Liceo Comercial, hemos tomado la iniciativa, pues en las manos de quienes se están educando hoy descansa el mañana, velemos entonces, para que ese mañana nos ofrezca un mejor calidad de vida y una interrelación saludable con el planeta, basada en el respeto y el amor.

Ana Rosa Sáez Villalobos
Profesora de Historia y Geografía
Liceo Comercial Diego Portales P.

Cartas al director

SONDA DE GOOGLE

Señor Director:

Por qué una sonda norteamericana sobrevuela nuestro país y nuestra provincia sin que nadie sepa. ¿Tanto poder existe? ¿Qué hubiera pasado si la sonda cae y mata a una persona? Siento que no se le ha tomado la relevancia a esta situación como corresponde.

Luis Pincheira

DEPORTES CONCEPCIÓN

Señor Director:

Hoy es un día crucial para un equipo vecino en la Región, Deportes Concepción, seguramente muchos equipos lo crucificaran señalando que "es un equipo inviable" citando específicamente al propulsor de esta frase Don Arturo Salah, presidente de la ANFP.

Justamente el mismo quien hace algunos años atrás en conjunto con el Sr. Heraldo Muñoz dio pie a la creación y fomento las Sociedades Deportivas Anónimas, propiciando y facultado a empresarios que sólo con el poder del dinero, palabrerías o alguna otra artimaña hacen los que desean con instituciones deportivas y miles de hinchas, sin que nadie sepa que se hace realmente con los activos y pasivos del club de forma transparente.

Seguramente es más fácil culpar a Deportes Concepción, a una ciudad vecina, que culpar a los verdaderos responsables que dieron pie para que los empresarios con un fin lucrativo estén jugando con los destinos de miles de hinchas. Es precisamente que se genere una regulación para que exista mayor transparencia y representividad entre dirigentes e hinchas, para que nunca más personas como las que manejaron el León de Collao aparezcan de esta linda actividad.

A raíz de esta acusación, seguramente los clubes deben estar alerta precisamente Iberia, Ñublense, Cobreloa o cualquier otro, ya que esto sería una precedente y cualquier problema con la ANFP se podría usar esta causal que se quiere aplicar al elenco lila.

Mi afán es no culpar a Deportes Concepción, sino que buscar las responsabilidades en las personas que propiciaron esta gran deuda que irónicamente nunca llegó al club.

Jorge Monsalvez

ANIVERSARIO

Señor Director:

Un día 4 de mayo de 1889, hace 127 años, un grupo selecto de vecinos fundaron la Segunda Compañía de Bomberos de Los Ángeles. En ese magno evento se sembró la semilla del servicio, el sacrificio y la abnegación.

Ésta con los años germinó y sus frutos hoy velan nuestro sueño, nuestro descanso, nuestro hogar y a nuestros seres queridos.

Su lema es "Constancia y Disciplina". Hermosas palabras que reflejan el espíritu del voluntariado y la vocación de servicio que los animan.

Gracias Segunda Compañía por su abnegada labor en beneficio a la comunidad, gracias voluntarias y voluntarios que forman sus filas, atentos al llamado del deber.

Éxito y prosperidad, son y serán mis permanentes deseos.

Alfredo Castro Martin
Ex voluntario. CBL

AFP DE PARLAMENTARIOS

Señor Director:

Interesante es analizar la "AFP de los parlamentarios" de la Cámara baja -que será disuelta luego de una auditoría-, en donde internamente 115 de los 120 diputados ahorraban mensualmente $350.000 para cuando dejasen de ser diputados, recibiendo un tipo de seguro de cesantía con montos desde $15.000.000 hasta $45.000.000, para un tope de tres periodos legislativos de ahorro.

Llama la atención la ineficiencia de la iniciativa, donde los intereses son nulos o negativos, pues el beneficio final es igual o menor a lo aportado, y porque se estima que se devolverá sólo un 40% de lo aportado a quienes no han hecho uso del beneficio.

El ejercicio anterior ejemplifica los riesgos y peligros de los sistemas de repartos de gestión estatal, en donde los beneficios no se sostienen ni financian, producto de gestiones ineficientes de los recursos, logrando aumentar el gasto de los estados en pensiones, como también el de disminuir los beneficios comprometidos inicialmente.

Eduardo Jerez Sanhueza

ENCUESTA
VOTOS CONTABILIZADOS 135

¿Crees que Google debió haber avisado a las autoridades locales que una sonda caería en Quilleco?

Sí 76,3%
No 23,7%

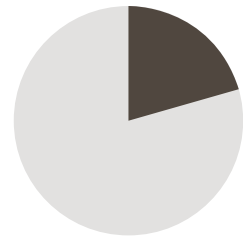

Tu opinión nos importa. Envíanos tus cartas al director o foto denuncia a
director@latribuna.cl

EN BUEN CAMINO

VENEGAS ASEGURÓ que considerando la política energética 2050, se llevan números muy por sobre lo planificado.

Inversiones energéticas continuarán en alza en la provincia

Según detalló la seremi de la cartera, Carola Venegas, la idea es seguir generando energía en torno a energías renovables, siendo Bío Bío un lugar ideal para llevar a cabo proyectos hidráulicos y eólicos.

La seremi de Energía, Carola Venegas, sostuvo que seguirá en alza la cantidad de proyectos de energías renovables en la zona.

Lo anterior, luego de que la Cámara Chilena de la Construcción informara que el 93% de la inversión en la materia es producto de energías renovables no convencionales (ERNC), donde señalaron que aunque la cantidad de iniciativas presentadas disminuyó 12% respecto en el cuarto trimestre de 2015, el monto que totalizaron aumentó 151% en comparación al trimestre inmediatamente anterior y 171% frente al primer trimestre de 2015.

VERSIÓN LOCAL

En relación a lo mismo, y desde el punto de vista local, la secretaria regional ministerial de Energía, Carola Venegas, aseguró que "al término del año 2015 se manifestó una tendencia en donde por primera vez la energía superó a la minería como sector con la mayor inversión en el país; sin embargo, es una tendencia funcional, pero que ya estaba muy marcada a nivel regional, porque ya desde el 2014 que el sector energía que está representando en la región del Bío Bío más del 90% de la inversión".

En ese sentido, sostuvo que el ministerio ha acuñado el término "Bío Bío capital de la energía" y gran parte de esta inversión radica en la provincia del mismo nombre, que es donde hay mayor cantidad de recursos para el desarrollo energético.

Asimismo, detalló que "nosotros en la región hemos tenido a varios inversionistas y desarrolladores de proyectos de energía, principalmente de energía renovable, que han estado presentando proyectos al sistema de evaluación de impacto ambiental durante todo el período, por lo tanto, es muy probable que nuevos proyectos se sumen a los que ya están en etapa de inversión".

Por lo anterior, destacó que hay trabajos previstos para sistemas hidráulicos y eólicos y esa es la tendencia que se seguirá marcando en la provincia.

POLÍTICA ENERGÉTICA

Venegas, subrayó que "en diciembre de 2015, la Presidente de la República puso a disposición la política energética 'Energía 2050' y ahí tenemos varios compromisos, el principal es que para el 2050 el 70% de la energía debe venir de fuentes renovables, eso va a ser fácil de cumplir en la región, dado que las inversiones que hoy en día se están realizando son con éste tipo de energía".

Dentro de ésta nueva política existen otros puntos importantes según lo sostuvo, como mejorar el acceso energético en las comunas, porque todavía hay sectores con problemas de red, además buscarán poner en marcha el proyecto de energía y calefacción sustentable, de modo que la energía pueda ser usada en mejores condiciones y tenga menor impacto en el medioambiente.

Otro de los proyectos dentro de la política energética es el de equidad tarifaria, de la que expresó que "esperamos que a fin de año esté en plena vigencia para que no tengamos estas enormes diferencias en las tarifas que tienen las comunas pequeñas respecto a las más grandes".

De la misma forma, dijo que en el tema energético no es sólo lo renovable, eso es una parte de los desafíos que tienen como ministerio, que contempla bastante trabajo intenso, especialmente en la provincia de Bío Bío.

A su vez, al ser consultada en cómo se va a trabajar para lograr esto, la secretaria regional ministerial de Energía manifestó que "en la agenda, el eje número uno es el fortalecimiento institucional, el Ministerio de Energía hasta el año 2014 era pequeño, que tenía a su cargo pocos programas y hoy día ha crecido, nosotros hoy día tenemos seremías en todas las regiones, con más profesionales a cargo de la implementación de cada uno de éstos programas para dar cumplimiento de la política energética".

A lo anterior, agregó como ejemplo la reposición de iluminarias en 23 comunas de la región con un profesional a cargo de que se vayan cumpliendo los tiempos y la calidad que se espera.

Asimismo, se está llevando a cabo un programa de educación energética que va a las comunas a enseñar el Estado y buen uso de la misma, junto con entregar ampolletas para las familias de menores ingresos.

De la misma manera, añadió que también se están trabajando en una política de leña con profesionales a cargo, en el cual se está haciendo un concurso para comercializadores de leña de modo que puedan invertir con aportes del Estado en centros de acopio y secado del producto y así asegurarse de que la madera esté en óptimas condiciones para su combustión. Además subrayó que tienen un concurso de energías renovables para pequeñas y medianas empresas, por lo que manifestó que el ministerio hoy en día tiene una presencia regional importante, con más recursos, programas y profesionales.

SEGUIRÁN LOS MISMOS SISTEMAS

Respecto a cambiar los rubros energéticos en la provincia, Venegas detalló que "el desarrollo energético en nuestro país de iniciativa privada en la cual a partir de proyectos que presentan los privados al sistema de evaluación ambiental, eso en la medida que cumplan con la legislación vigente de la Ley Ambiental se dan los permisos para desarrollarse. Nosotros velamos en que los porcentajes comprometidos en cuánto a energías renovables, se cumplan, cosa que a la fecha vamos muy por sobre lo planificado".

Por lo anterior, dijo que tanto en construcción, como en el proceso de obtención de permisos ven que todo el potencial eólico de Bío Bío junto a la posibilidad de mezclar proyectos de turismo, riego u otras energías, van a ser el futuro energético de la provincia.

En ese sentido, enfatizó en que "nosotros, desde los entes del estado, velamos porque estos proyectos cumplan los estándares de las legislaciones medioambientales en su desarrollo, hasta ahora hemos visto que las iniciativas privadas están fuertemente inclinadas hacia el desarrollo de las energías renovables y todavía queda mucho potencial para seguir desarrollando".

Asimismo, la seremi del ramo aseguró que los incentivos para que se unan los privados son indirectos y los inversionistas lo han visto como tal, lo que ha dado como consecuencia que se esté invirtiendo más en éste sector, manifestándose la voluntad política de que la matriz energética del país sea en un 70% de energías renovables.

EXISTEN 36 PERSONAS EN LISTA DE ESPERA

Caso de León Smith reabre preocupación de donantes de órganos en la provincia

Autoridades de Salud llaman a comunicar la decisión a los familiares, pues -sostienen- que por lo general respetan la última voluntad de la persona fallecida.

Marcos Sarmiento
prensa@latribuna.cl

Desde el año 2013 que -en nuestro país- rige la Ley de Donante Universal, que establece que todos los chilenos somos donantes de órganos a menos que expresemos lo contrario en un documento notarial, en la práctica es muy poco lo que se aplica, pues en las diversas reparticiones públicas de salud se sigue consultando a la familia, el deseo de respetar la voluntad final de la persona fallecida.

Por lo anterior, y atendiendo a la reciente muerte del pequeño León Smith, quien dio una infructuosa lucha para conseguir un corazón, se reabre la preocupación sobre la donación de órganos en el país, y obviamente en la provincia.

Por ello, La Tribuna consultó cómo estamos al respecto en la zona, al Complejo Asistencial Víctor Ríos Ruiz de la comuna angelina.

Fue así que la primera estadística fue relativamente positiva, ya que el último año (2015) se registraron 5 donaciones de órganos, superando con creces al 2014 en donde se llevó a cabo sólo uno.

Pese a ello, durante estos 4 meses del 2016 no se han registrado donantes; sin embargo, no se trata directamente a que las personas no estén interesadas en compartir sus órganos, como manifestó la enfermera coordinadora de Procuramiento de Órganos del plantel asistencial, Lucía Estrada, quien dijo que "no todos los pacientes se pueden procurar, porque hay personas que fallecen y hay que mantenerlas. Y los últimos pacientes que han estado en esta condición, su cuerpo no ha aguantado y los órganos han terminado fallando rápidamente".

Consultada la especialista si existe el interés en la provincia en donar órganos, expresó que "de acuerdo a lo que vimos en el 2015 puedo decir que sí, la gente estaba muy accesible. Por ejemplo, al preguntarle a la familia, lo primero que respondía era que su familiar había dicho en vida que iba a ser donante, por lo tanto, iban a respetar su voluntad".

Por lo anterior, la enfermera coordinadora aconsejó que "es importante comunicar que uno quiere ser donante, aunque la familia -en el momento- diga no, pues sabiendo los parientes y llegado el minuto, con la carga emocional de la pérdida, deciden respetar la última decisión del fallecido".

Cabe destacar, que actualmente en la provincia existen 36 personas en lista de espera para receptor de riñón, mientras que otros 25 pacientes están en diálisis a la espera de ser incluidos.

Finalmente, vale mencionar, que en el Complejo Asistencial Víctor Ríos Ruiz no se realizan trasplantes de órganos, llevándose a cabo en la provincia de Concepción, en el Hospital Guillermo Grant Benavente e Higueras, y en la región Metropolitana.

LEÓN FUE DECLARADO con muerte cerebral el pasado domingo, tras una infructuosa lucha por conseguir donante de corazón.

TRAS ÚLTIMO ACCIDENTE FATAL

Gobernador llama a tomar mayores precauciones en Ruta Cabrero-Concepción

MÁXIMA AUTORIDAD de Biobío anunció que se redoblará la señalética entre Cabrero y el límite provincial.

Preocupación existe en las autoridades por el aumento de accidentes en la ruta que une las comunas de Cabrero con Concepción, sobre todo después de la última colisión registrada el pasado domingo, en que una mujer perdió la vida y otras 5 personas resultaron heridas.

A raíz de lo anterior, se realizó ayer una reunión en la Intendencia Regional, en Concepción, liderada por la máxima autoridad regional, Rodrigo Díaz, en la que participó el gobernador provincial de Biobío, Luis Barceló, en donde se llevó a cabo un análisis de las principales causas de los choques ocurridos en el citado sector, estableciéndose cartas a seguir para disminuir la ocurrencia de estos accidentes.

Fue así que la máxima autoridad provincial, una vez en Los Ángeles, comunicó los alcances de la reunión, manifestando como primer asunto que "los informes de la SIAT de Carabineros indican que en general ha habido irresponsabilidad de parte de los conductores. Pese a estar a todas luces visto que es una carretera en construcción, los automovilistas continúan circulando por sobre las máximas permitidas en cada sector. (...) Hay que recordar que existen sectores a 50 kilómetros por hora, mientras que en otros lugares se permite un máximo de 90 kilómetros por hora".

Tras ello, el gobernador provincial, informó los detalles de la última colisión fatal ocurrida el pasado domingo, manifestando que "en el accidente del domingo, hubo claramente una imprudencia de parte de un conductor, ya que adelantó en un lugar no permitido, y a alta velocidad".

El gobernador, prosiguió retransmitiendo la otra medida a adoptar, referente a aumentar los letreros en el sector donde se han registrado la mayoría de los choques, específicamente, en la localidad de Tomeco, diciendo que "también estimados que puede haber una debilidad de la señalética, por lo tanto, se va a tener que aumentar en los lugares más conflictivos, como una forma de incidir en la conducta de los conductores, para hacerlos menos temerarios".

Finalmente, Barceló difundió que Carabineros estableció un plan especial de contingencia, tanto para conductores y peatones, para el resguardo de las normas del tránsito, con el objeto de disminuir la ocurrencia de nuevas colisiones con resultados fatales.

EN LA REGIÓN DEL BÍO BÍO

Conforman instancia de coordinación para consulta de salud intercultural

La iniciativa busca impulsar un vasto proceso participativo de los miembros de los pueblos originarios.

Con la presencia del seremi de Salud, Mauricio Careaga, se llevó a cabo –la semana pasada- la constitución de la Secretaría Regional de Coordinación Institucional del Bío Bío, cuya principal tarea es establecer un proceso de consulta del reglamento para la atención de salud con pertinencia cultural.

La iniciativa administrativa e instaurada por el Ministerio de Salud, está dirigida a impulsar un vasto proceso participativo de los miembros de los pueblos originarios de la región y el país, para considerar su aporte en el "Reglamento sobre el derecho de las personas pertenecientes a pueblos indígenas a recibir atención de salud con pertinencia cultural", establecido en el Artículo 7 de la Ley 20.584 sobre los derechos y deberes que tienen las personas en relación con acciones vinculadas a la atención en salud.

En este proceso, están integrados 9 pueblos indígenas desde el año pasado, reconocidos por la Ley Indígena (N° 19.253), en el país.

Algunos de los derechos establecidos en la normativa son: acceder oportunamente y sin discriminación arbitraria a atención de salud; acceder a una atención de salud segura y de calidad; recibir un trato digno y respetuoso; tener compañía y asistencia espiritual; acceso a la información; recibir, por parte del médico tratante, una vez finalizada su hospitalización, un informe legible; autonomía de las personas en su atención de salud, efectuar consultas y reclamos.

En ese sentido, el Artículo 7 de la ley señalada, dispone que quienes deben asegurar este derecho a recibir una atención de salud con pertinencia cultural, son los prestadores institucionales públicos (hospitales de alta, mediana y baja complejidad, Cesfam, Centros de Salud y postas), excluyéndose a los prestadores privados. Del mismo modo, se establece que este derecho se expresará en la aplicación de un modelo de salud intercultural, que debe ser validado ante las comunidades indígenas.

LA SECRETARÍA EN EL BIOBÍO trabajará con pueblos indígenas presentes en la provincia.

Vale mencionar, que el Minsal dispuso la constitución de las Secretarías Regionales de Coordinación Institucional, para facilitar los procesos y articulación para la consulta y en el cual participen equipos profesionales de los Servicios de Salud y la Seremi de Salud, generando a nivel local las condiciones técnicas, administrativas y financieras para la participación.

Por lo anterior, la Secretaría en el Biobío quedó integrada por 26 personas, encabezadas por el seremi de Salud, Dr. Mauricio Careaga, representantes de los 5 Servicios de Salud de la región, facilitadores interculturales y representantes de asociaciones y organizaciones mapuche.

Esta entidad sesionó en la capital regional, avanzando en la planificación del proceso, reconociendo la participación a nivel territorial, pero también de carácter regional para elaborar la propuesta que debe llevarse a la jornada nacional, en los próximos meses.

HOY EN LOS ÁNGELES

Invitan a seminario "Mujer Emprendedora y Opciones de Financiamiento"

LA ACTIVIDAD ES TOTALMENTE gratuita para todas las angelinas. (Imagen de contexto)

Potenciar el espíritu emprendedor de las mujeres angelinas, fortaleciendo su desarrollo en conceptos empresariales, es la finalidad del seminario "Mujer Emprendedora y Opciones de Financiamiento", iniciativa a cargo del Centro Integral de la Mujer y el Departamento de Fomento e Innovación de la Municipalidad de Los Ángeles.

El curso de capacitación, que es totalmente gratuito, abordará todas las temáticas relacionadas con el emprendimiento, como por ejemplo la correcta ejecución de una idea de negocio, las características comunes de las mujeres exitosas y, finalmente, las distintas redes de financiamiento tanto públicas como privadas que existen hoy en día para ellas.

Con todo lo anterior, se busca que las mujeres angelinas obtengan una serie de herramientas metodológicas para iniciar una idea de negocios, contando además con una mejor comprensión de los conceptos financieros.

Para ello, se buscará potenciar en las asistentes las habilidades necesarias para tomar decisiones informadas, evitando el sobreendeudamiento, reconociendo la importancia del ahorro y la inversión; y conociendo los distintos mecanismos para el fomento de su negocio.

La actividad de capacitación se desarrollará durante esta jornada, a partir de las 15 horas, en el Salón Auditorio de la Caja de Compensación La Araucana, ubicada en calle Lautaro número 695 (esquina Ercilla).

NUEVA CONSTITUCIÓN

¿Cómo participar del Proceso Constituyente?

La nueva Constitución es un proceso en el que cualquiera, mayor de 14 años, puede participar pero ¿cómo se puede hacer? Acá te contamos.

Sebastián Díaz Sandoval
prensalatribuna@gmail.com

Desde el año pasado, cuando se anunció este proceso, muchos no entendían la forma en que se trabajaría.

Son muchas las dudas que ha generado el proceso de cambio de la Constitución del país pero, por sobre todo, mucha gente aún desconoce cómo, dónde y cuándo puede ser partícipe de éste tan importante proyecto.

Por lo mismo a continuación le contamos cómo puedes ser partícipe.

Existen cuatro maneras de ser parte, donde se puede participar en una, dos o en todas.

VERSIÓN DEL GOBIERNO

Por su parte, el seremi de gobierno Enrique Inostroza, manifestó que "el pasado martes 12 de abril, a través de una cadena nacional, la Presidenta Michelle Bachelet invitó a cada uno de los chilenos y chilenas a tomar parte activa en la nueva Etapa Participativa del Proceso Constituyente, para que aporten con sus ideas, su experiencia y sus puntos de vista".

Asimismo, hizo un llamado "a todos los chilenos y chilenas a organizarse en grupos de entre 15 a 30 personas e inscribirse en www.unaconstitucionparachile.cl. Puede ser con amistades, familiares, compañeros de trabajo, de estudios, vecinos. Nadie está excluido, todos están invitados".

Quien también se refirió al proceso fue el gobernador de la provincia de Bío Bío, Luis Barceló, quien aseguró que "nosotros no tenemos una participación activa, lo único que hacemos es informar a la gente para que puedan participar. El día sábado comenzaron los primeros encuentros locales".

DE LAS CUATRO FORMAS DE PARTICIPAR, quienes deseen, pueden hacerlo en una o en todas.

De la misma forma, manifestó que no sabe si se llevaron a cabo o no los encuentros locales, debido a que es algo ajeno a su incumbencia.

Asimismo dijo que "es un proceso que debe nacer de la sociedad misma, más que del gobierno y su principio fundamental es la auto convocatoria, es la misma gente la que tiene que organizarse".

A su vez Barceló hizo un llamado a que la gente participe, debido a que serán parte de la Constitución.

También el gobernador provincial afirmó que "hay personas que han manifestado sus dudas sobre la transparencia, les puedo decir categóricamente y total honestidad que nosotros no influimos en dar contenido, dirección o sentido a los diálogos del proceso constituyente, es decir, vaya y participe y compruébelo".

En ese sentido agregó que si la gente tiene dudas debe participar y si no están de acuerdo se retiran, pero por lo menos se debe hacer el esfuerzo en asistir, porque –dijo- es una oportunidad única en democracia de poder tener una Constitución que recoja toda la experiencia que vivió el país en los últimos cuarenta años.

Por lo anterior, detalló que es toda la experiencia positiva y también negativa para que quede consagrado en la Constitución los derechos que cada cual estime fundamentales que el Estado chileno tiene que garantizar.

CONSULTA CIUDADANA

La primera forma es ingresar www.unaconstitucionparachile.cl y responder la consulta ciudadana; para llevarlo a cabo sólo se deberá tener el número de run y de documento. **AQUÍ PODRÁN PARTICIPAR CHILENOS, EXTRANJEROS RESIDENTES EN EL PAÍS E INCLUSO CHILENOS RESIDENTES EN EL EXTERIOR, A PARTIR DE LOS 14 AÑOS DE EDAD.**

www.unaconstitucionparachile.cl

ENCUENTROS LOCALES

La segunda manera es a través de los encuentros locales, los que **PUEDEN SER CONVOCADOS POR CUALQUIER PERSONA**. Para hacerlo se debe inscribir el encuentro y sus participantes en la misma página web o a través del número 600 204 00 00, con un **MÍNIMO DE 15 Y UN MÁXIMO DE 30 PERSONAS. AL MOMENTO DE INSCRIBIR SE DEBERÁ APUNTAR A UN MODERADOR, ELEGIDO POR EL GRUPO.** Al final del encuentro se deberá firmar un acta con todas las personas y subir una foto de la reunión en la página web. **ÉSTOS SE PODRÁN REALIZAR ENTRE EL 23 DE ABRIL Y EL 25 DE JUNIO.** Los resultados de todos los encuentros se llevarán a un documento provincial.

CABILDO PROVINCIAL

La tercera modalidad es el cabildo provincial, donde participarán todos quienes se inscriban, la actividad se desarrollará el sábado 23 de julio. **LA IDEA ES QUE LOS PUNTOS SURGIDOS DE LOS ENCUENTROS LOCALES SE DISCUTAN EN UNA CONVERSACIÓN ABIERTA.** Luego de finalizar la reunión se realizará un acta con los acuerdos, acuerdos parciales y desacuerdos entre quienes asistieron.

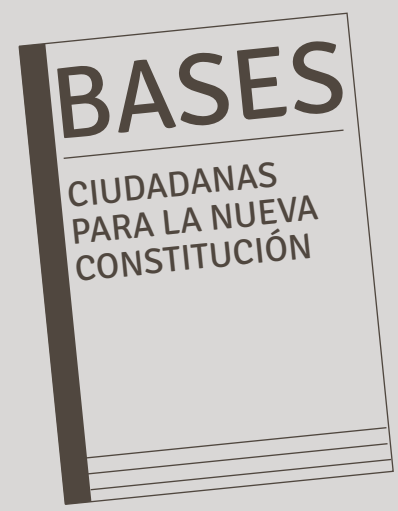

Participación
- Gobierno
- Ciudadanía

CABILDO REGIONAL

La cuarta forma es el cabildo regional, los que **SE LLEVARÁN A CABO EN LAS QUINCE CAPITALES REGIONALES DEL PAÍS EL SÁBADO 6 DE AGOSTO**. La idea es conocer los acuerdos definitivos tomados en el cabildo provincial y se conversará sobre los acuerdos parciales y desacuerdos para construir nuevos puntos, pero ésta vez a nivel regional.

LA ETAPA DE PARTICIPACIÓN DEL PÚBLICO CONCLUIRÁ CON LA CREACIÓN DE LAS "BASES CIUDADANAS PARA LA CONSTITUCIÓN", documento que será enviado a la presidente de la república, quien presentará sobre una propuesta de constitución.

La idea de éstas actividades es generar la mayor participación posible en el proceso, pues de esa manera será más "legítimo" al llevarlo a cabo.

CONDUCEN, COBRAN Y BAJAN EQUIPAJES

Pasajeros acusan conductores "multiuso" en buses entre Laja y Los Ángeles

Denunciantes temen que la situación pueda generar un accidente de tránsito.

Marcos Sarmiento
prensa@latribuna.cl

La paciencia siempre es una virtud; no obstante, todo tiene un límite. Eso bien lo saben los pasajeros que realizan el trayecto rural entre las comunas de Laja y Los Ángeles, quienes han comenzado a reclamar por lo que consideran una "mala práctica".

Lo anterior, pues acusan que hace más de un año se ha registrado en el citado recorrido, lo que denominan como "conductores multiuso", que no es más que choferes que cumplen con 2 o más tareas al mismo tiempo.

Según los usuarios del trayecto, desde que comenzó a implementarse el servicio exprés, con buses más chicos, los conductores fuera de manejar, deben cobrar los boletos y, subir y bajar los equipajes.

Los pasajeros señalaron que esto representa una condición que podría generar un accidente de tránsito, ya que el conductor se desentiende de la máquina, sobre todo en el proceso de carga y descarga de los bolsos.

Una opinión así expresó la pasajera, Nilda Fritz, quien dijo que "el conductor debe recibir los pagos, cargar los bolsos, y dar los boletos. Esto sucede -principalmente- en los buses chicos, pues los grandes vienen con auxiliares. Esto representa -sin duda- un gran riesgo, porque nadie está a cargo de la máquina".

En el mismo sentido, Cristóbal Lazo, usuario del citado transporte, sostuvo que "en el verano se da mucho más. Sin embargo, todavía ocurre. Claramente es un gran peligro y no se entiende con los precios que se cobran".

Por su parte, la pasajera Daniela Soto precisó los riesgos que se corren con estas prácticas, diciendo que "al bajar las maletas, el conductor se estaciona en cualquier parte, por lo cual uno no sabe si el chofer que viene atrás pueda atropellar a alguien, o pasar a impactar la máquina. Fuera que por lo general, como los buses son pequeños, la mayoría de la gente va amontonada en la parte delantera, obstaculizando la visual a los espejos retrovisores".

A estas denuncias, todos los pasajeros entrevistados se quejaron que en todas las máquinas, incluidas las grandes, ocurre una sobreventa de pasajes, que hace que los transportes vayan llenos de pasajeros, lo que en sí representa otro riesgo en que incurre la empresa.

CONDUCTORES DE ESTA LÍNEA serían los que realizan la cuestionada práctica.

RESPUESTA DE LA EMPRESA

Desde la empresa Buses Laja reconocieron la acusación; no obstante, desestimaron que se esté incurriendo en una falta o incumplimiento de la normativa, ya que su propietario, Walter Rocha, sostuvo que "la legislación del tránsito en ninguna parte nos prohíbe realizar tal acción".

Tras ello, aclaró que la medida se originó porque "los antiguos auxiliares robaban mucho", situación que motivó dejar a estos buses exprés solamente con el conductor.

Finalmente, manifestó que estos transportes por lo general no se detienen mucho en la carretera, desestimando con ello los cuestionamientos a que la medida sea un agente de riesgo.

OPINIÓN DE LA AUTORIDAD

Ante esta respuesta y para conocer la disposición de la legislación al respecto, La Tribuna se contactó con la Secretaría Regional Ministerial (Seremi) de Transportes, quien indicó que "ni el Decreto Supremo 212 que regula el transporte rural, ni la Ley de Tránsito, establecen restricciones en las funciones del conductor.

Por tanto, si bien es cierto la empresa en cuestión no infringe ninguna normativa, esta autoridad recomienda a los servicios rurales contar con auxiliar que realice funciones de cobro y acomodo de equipaje".

AGRUPACIÓN PATRIMONIAL

LA AGRUPACIÓN CODEPALA aseguró que llegará hasta las últimas consecuencias, evaluando entablar nuevas acciones por los otros edificios patrimoniales de la comuna.

Apelan a fallo que desestimó recurso en favor de edificio angelino

Recurrieron a la Corte Suprema para que se pronuncie sobre el fondo de la acción.

Sobreponiéndose al revés judicial que sufrieron hace más de una semana en la Corte de Apelaciones, los miembros del Comité Defensa Patrimonial de Los Ángeles (Codepala), presentaron -el pasado sábado- un recurso de apelación en la Corte Suprema.

La medida busca que el máximo tribunal del país se pronuncie sobre el fondo de la acción, ya que la Corte de Apelaciones de Concepción desestimó el recurso argumentando que no se cumple el principio de oportunidad, ya que el decreto de demolición fue interpuesto en el 2010 y el avance de las obras tendría más de un 70% (según municipio).

Es por ello que la agrupación busca que la Corte Suprema se centre en la afectación del casco histórico de la comuna, sin atender a los otros detalles, que por lo demás Codepala desestima.

Fue así, como explicó este último asunto el abogado que sustenta la causa a favor de la agrupación patrimonial, Leonardo Badilla, quien dijo que "sabido es que varios decretos de demolición, sacados en el contexto del 27F, fueron dejados sin efecto -posteriormente- con nuevos análisis. Fuera que cuestionamos que el avance de las obras de demolición tengan más de un 70%".

Por su parte, la presidenta de la organización, Nivia Riquelme, expresó al respecto que "nosotros seguimos en la lucha de recuperar este edificio, que es tan importante para nuestra comuna. Y nuestra labor no se detendrá ahí, pues seguiremos hasta las últimas consecuencias, evaluando también acciones en favor de las otras construcciones patrimoniales de la comuna, como por ejemplo La Casa de la Cultura y el Ex Liceo de Hombres".

Vale recordar, que la Corte de Apelaciones había establecido una orden de no innovar mientras se revisada el recurso, situación que paralizó el avance de las obras.

UNA MUJER FALLECIÓ Y CINCO RESULTARON HERIDAS

Con medidas cautelares quedó conductor que protagonizó accidente en Cabrero

Carabineros realizó campaña a fin de prevenir accidentes de tránsito en la ruta que une Concepción con Cabrero.

Con firma quincenal y arraigo nacional quedó el hombre que, la mañana del domingo, protagonizó un accidente de tránsito en el sector de La Virgen, en la comuna de Cabrero.

El hecho ocurrió cerca de las 11:50 horas en la Ruta Q-50, que une las localidades de Concepción y Cabrero; en el lugar, y por causas que se investigan, una camioneta colisionó frontalmente con un vehículo.

Producto del impacto, cinco personas resultaron heridas y una mujer perdió la vida en el lugar, quien viajaba en el asiento del copiloto al momento de ocurrido el accidente. Durante la mañana de este lunes, el conductor de la camioneta fue sometido al respectivo control de detención en dependencias del Juzgado de Garantía de Yumbel.

En la ocasión, el hombre fue formalizado por cuasidelito de homicidio, delito de lesiones graves y cuasidelito de lesiones menos graves.

"El Ministerio Público solicitó medidas cautelares en contra del imputado, específicamente la firma quincenal y arraigo nacional, las cuales fueron concedidas por el tribunal de Garantía", relató el fiscal adjunto de Yumbel, Gonzalo Burgos.

Asimismo, agregó, el tribunal estableció un plazo de seis meses de investigación.

"El Ministerio Púbico, en consecuencia, está realizando una investigación con la finalidad de determinar la responsabilidad que le cabe al imputado –culposa, por cierto- en el fallecimiento de esta persona y las lesiones causadas (a otras cinco)", expresó el persecutor.

Burgos además detalló que –por cada uno de los ilícitos que el Ministerio Público ha formalizado cargos- el conductor se está viendo expuesto a penas de 540 días de privación de libertad.

CERCA DEL MEDIODÍA del domingo, un accidente cobró la vida de una mujer y dejó cinco personas lesionadas en Cabrero. (Fotografía gentileza de @infobiobio)

LA JORNADA DE AYER, EFECTIVOS policiales de Yumbel realizaron una campaña a fin de evitar accidentes de tránsito en la Ruta Q-50.

CAMPAÑA

Preocupados por el tema, Carabineros de Yumbel realizó una campaña de prevención de accidentes de tránsito a la altura del kilómetro 19, de la ruta Q-50.

Ello, con la finalidad de que los conductores que utilizan dicha ruta tomen conciencia respecto de los posteriores efectos que pueden traer consigo este tipo de incidentes, tales como muertes y heridas graves, entre otras.

Durante la jornada, efectivos policiales entregaron recomendaciones respecto a la importancia de circular a una velocidad razonable y prudente.

Ello a fin de que puedan realizar algunas maniobras ante cualquier imprevisto y así no exponer sus vidas ni la de los demás.

Para ello, entregaron dípticos con diferentes recomendaciones, tales como el uso del cinturón de seguridad, transitar a una velocidad razonable y prudente y no ingerir alcohol antes de conducir, entre otras.

De forma permanente, Carabineros de Chile está realizando controles selectivos de tránsito y velocidad en diferentes puntos de la ruta.

Durante lo que va del año, han arrojado 568 infracciones al tránsito; de ellas, 451 son por conducir a velocidades mayores a las permitidas en dicha ruta.

El comisario de Carabineros Yumbel, mayor Carlos Fernández, solicitó a los conductores tomar conciencia sobre las maniobras riesgosas y la alta velocidad al conducir, las que pueden ocasionar accidentes que bien pueden terminar con heridos o, incluso, fallecidos.

EN SECTOR DE LA AGUADA

En Yumbel encarcelan a hombre que era buscado por intentar asesinar a su pareja

L.A.R.V. mantenía una orden de detención vigente emanada del Juzgado de Garantía de Puente Alto por el delito de femicidio frustrado.

En la comuna de Yumbel fue detenido un hombre que era intensamente buscado luego de que intentara asesinar a su pareja en la ciudad de Santiago.

Su arresto se produjo durante la jornada de este lunes y las diligencias estuvieron a cargo de efectivos policiales del O.S.9 de Carabineros de Concepción, en conjunto con personal de la Sección de Investigación Policial (SIP) de Yumbel.

El hombre, identificado como L.A.R.V., de 41 años, mantenía una orden de detención vigente emanada del Juzgado de Garantía de Puente Alto por el delito de femicidio frustrado, hecho ocurrido días antes en la Región Metropolitana.

L.A.R.V. había evadido el cerco policial en la ciudad de Santiago, logrando escapar hacia el sector de La Aguada, en la comuna Santuario, donde fue ubicado y detenido por personal policial.

L.A.R.V. registra domicilio en la ciudad de Santiago y mantiene un amplio prontuario policial por diferentes delitos.

De igual forma, fue puesto a disposición del Juzgado de Garantía respectivo en la ciudad de Los Ángeles, lugar donde será formalizado.

EL HOMBRE FUE DETENIDO por efectivos policiales en el sector de La Aguada, en la comuna de Yumbel. (Fotografía de contexto.)

SORPRENDIDOS POR LA SIP DE CARABINEROS

Hombres fueron detenidos mientras reventaban candados de céntrico local angelino

Los tres mantenían un amplio prontuario policial por diferentes delitos; es más, uno de ellos registraba una orden de detención vigente.

La madrugada de este lunes, tres hombres fueron detenidos en circunstancias en que intentaban reventar los candados de un céntrico local comercial en la comuna de Los Ángeles.

El hecho se originó a raíz de un llamado anónimo a la Central de Comunicaciones (Cenco) de Carabineros; éste alertaba de la presencia de tres personas que se encontraban merodeando el sector e intentaban romper los candados de la tienda para poder ingresar.

Tras recepcionar la información, personal de la Sección de Investigación Policial (SIP) de Carabineros de Los Ángeles se trasladó al lugar a fin de corroborar tal situación.

Ello, en momentos en que efectivos policiales realizaban un servicio extraordinario implementado por el alto mando de la unidad a fin de prevenir delitos de robo en lugar no habitado y que pudieran afectar a los centros comerciales emplazados en el sector céntrico de la ciudad.

Los tres hombres habrían sido sorprendidos en situación de flagrancia, mientras intentarían reventar los candados de la tienda, emplazada en calle Rengo al llegar a Valdivia.

Tanto en sus manos como al interior de sus mochilas, estas personas mantendrían diversas herramientas comúnmente utilizadas para la comisión de delitos, tales como tijeras y oxicortes.

Los tres se movilizaban por las calles céntricas de Los Ángeles en un vehículo de propiedad de uno de los detenidos, quien mantiene residencia en la ciudad de Santiago.

El arresto de los antisociales "se debe al incremento de la presencia policial y al compromiso que desarrolla la gente que labora en esta unidad policial", relató el comisario de Carabineros de Los Ángeles, mayor Carlos Jara.

Asimismo, el oficial agregó que seguirán incrementando los servicios nocturnos a fin de brindar sensación de seguridad a la comunidad y traspasar la inseguridad de los habitantes a quienes cometen ilícitos.

Los tres antisociales mantenían un nutrido prontuario policial –en su mayoría- por delitos de robo en lugar no habitado y receptación, entre otros.

Dos de ellos registraban domicilio en Los Ángeles. El tercero, en tanto, sería oriundo de la ciudad de Santiago; este último mantendría una orden de detención vigente.

Los tres quedaron a disposición del Ministerio Público para su posterior control de detención en el Juzgado de Garantía de Los Ángeles por el delito de robo frustrado en lugar no habitado.

El vehículo en el que se desplazaban fue sacado de circulación y quedó a disposición del Juzgado de Policía Local porque no contaría con ningún tipo de documentación que permitiera su respectiva circulación.

"Carabineros de Chile somos la frontera entre la delincuencia y la ciudadanía; son los ciudadanos los que deben estar tranquilos, vamos a traspasar la sensación de inseguridad a los delincuentes", puntualizó Jara.

HERRAMIENTAS COMÚNMENTE UTILIZADAS para cometer delitos fueron incautadas por efectivos de la SIP angelina.

DURANTE FIN DE SEMANA

INDIVIDUOS ERAN REQUERIDOS por los Juzgados correspondientes por los delitos de robo, hurtos, amenazas, receptación, abuso sexual, lesiones, pensiones alimenticias e Infracción a la Ley de Drogas.

Operativo de la PDI terminó con 37 arrestados en Bío Bío

En él participaron distintas brigadas dependientes de la Policía de Investigaciones, tanto de Los Ángeles como de Cabrero.

Un intenso operativo ejecutado por la Policía de Investigaciones terminó con 37 personas detenidas por mantener órdenes de detención pendiente, en la provincia de Bío Bío.

Estos individuos eran requeridos por los Juzgados correspondientes por los delitos de robo, hurtos, amenazas, receptación, abuso sexual, lesiones, pensiones alimenticias e Infracción a la Ley de Drogas.

Las diligencias se enmarcaron dentro de los servicios focalizados y prevención estratégica que ejecuta la policía civil en base a información aportada por la Oficina de Análisis de la Prefectura Provincial Bío Bío.

En este servicio participaron las Brigadas de Investigación Criminal (Bicrim) Los Ángeles y Cabrero, Brigada Antinarcóticos (Briant) y la Brigada Investigadora de Delitos Sexuales y Menores de esta ciudad (Brisexme).

El jefe de la Prefectura Provincial Bío Bío, prefecto Carlos Illesca, realizó un positivo balance de los resultados obtenidos.

Sostuvo, además, que los operativos efectuados han permitido sacar de circulación a personas con prontuario penal por diversos delitos, en su mayoría, cometidos contra la propiedad.

Asimismo, Illesca valoró la ayuda de la comunidad en colaborar con la Policía de Investigaciones de Chile y enfatizó que estos servicios se mantendrán de manera permanente.

CONCURSO ESCOLAR

¡INSCRIBE A TU COLEGIO EN LAS OLIMPIADAS DE ACTUALIDAD!

Con tus compañeros y profesores lee diarios y revistas, y compite por ser el colegio mejor informado.

¡Los ganadores recibirán excelentes premios!

INFORMACIÓN, BASES E INSCRIPCIONES EN
WWW.OLIMPIADASDEACTUALIDAD.CL

Olimpiadas de Actualidad busca promover el desarrollo de herramientas para el futuro de los jóvenes, fortalecer su entendimiento de la contingencia y su compromiso cívico. Esta competencia se lleva a cabo en 13 regiones de Chile

OLIMPIADAS DE ACTUALIDAD 2016

Organizador: ANP Asociación Nacional de la Prensa Chile
Co-organizador: Inacap
Patrocinadores: República de Chile Senado; Ministerio de Educación Gobierno de Chile
Colaboradores: Educaria Zig-Zag; Diario La Tribuna Los Ángeles; San Cristóbal 97.5 fm

EN PLAZA DE ARMAS

Establecimientos educacionales celebraron el Día Mundial de la Tierra

El jueves 21 de abril, de 10:30 a 12 horas, se celebró el Día Mundial de la Tierra. Efeméride ambiental que busca sensibilizar a los habitantes sobre el cuidado y protección de la biodiversidad.

La Red de Ecoescuelas del DAEM de la comuna de Los Ángeles, convocaron a celebrar este día con números artísticos de 13 establecimientos educacionales. Además, los adicionales que son parte, estuvieron presentes con pancartas alusivas al tema.

La Red de Escuelas se constituyó en marzo del 2015, y ahora en abril del 2016 ya cuenta con 26 establecimientos educacionales certificados ambientalmente.

Fotografías: Alberto Zúñiga.

Sofía Vera, Alexandra Sepúlveda, Carolina Avello y Marisol Contreras.

Nicole Morales, Nataly Espinoza, Rocío Leiva e Iris Mena.

Nataly Núñez, Antonia Hermosilla e Isidora Peña.

Bastián Cuevas, Benjamín Soto, Fabián Campos y Vicente Pacheco.

Maite Arellano, Antonia Pacheco y Belén Castillo.

CFT SANTO TOMÁS LOS ÁNGELES Y ESCUELA ESPECIAL AMANECER

Realizan taller de cocina para adolescentes con capacidades especiales

Una vez por semana diversos alumnos asisten a las dependencias del Centro de Formación Técnica (CFT) Santo Tomás, para aprender distintas técnicas de cocina.

LA ACTIVIDAD FORMA parte de las actividades de inclusión que desarrolla la institución.

Una significativa iniciativa es la que está desarrollando el Centro de Formación Técnica Santo Tomás Los Ángeles, a través de la carrera de Gastronomía Internacional y Tradicional Chilena en conjunto con la Escuela Especial Amanecer, quienes están desarrollando talleres de cocina con alumnos con capacidades diferentes.

"Este es un programa que tenemos como carrera, para apoyar la inclusión social, y en este caso estamos trabajando con jóvenes que tienen diferentes capacidades. Los invitamos una vez por semana a cocinar con nosotros, son cinco de ellos quienes cocinan con nuestros alumnos, y ellos se integran a un taller, este es el segundo año que trabajamos con este programa y para los alumnos de Santo Tomás es muy importante ya que les permite desarrollar habilidades de trabajo diferentes", señaló Carolina Betancourt Andrés, jefa de carrera de Gastronomía Internacional y Tradicional Chilena.

La idea fue reforzada por María Lorena Domeisen, profesora de educación diferencial de la Escuela Amanecer. "Esto se enmarca dentro de un taller laboral, son alumnos ya adolescentes y tiene gran importancia, ya que a través de esto ellos desarrollan habilidades y se sienten integrados en la sociedad, son oportunidades que se les dan y así reforzamos los talleres que realizamos en el colegio".

Este programa se desarrollará durante el primer semestre de este año en las dependencias de la institución de educación superior, y forma parte de las actividades de inclusión que desarrolla Santo Tomás en Los Ángeles.

SÍGUENOS TAMBIÉN EN

latribuna.cl
en su versión móvil

Toda la información de la provincia del Bío Bío, más fácil, rápido y sencillo.

www.latribuna.cl

Informar es nuestro trabajo, la verdad nuestro compromiso.

La Tribuna
EL DIARIO DE LA PROVINCIA DE BÍO BÍO

San Cristóbal 97.5 fm

MÁS INFORMACIÓN EN COLO – COLO 464 LOS ÁNGELES / TELÉFONO 043 2311040 La Tribuna EL DIARIO DE LA PROVINCIA DE BÍO BÍO

NUEVOS HORARIOS
Los Ángeles – Concepción: 6:30 - 7:00 - 7:30 - 8:00 - 8:30 - 9:00 - 9:30 - 10:00 - 10:15 - 11:00 - 11:40 - 12:20 - 13:05 - 13:25 - 14:00 - 14:45 - 15:15 - 15:40 - 16:00 - 16:30 - 17:00 - 17:45 - 18:30 - 19:00 - 19:30 - 20:00 - 20:30 - 21:20 - 22:10 - 22:45.
Consulte Promociones a los fonos: 043 - 2534690 - 2534699
Buses BioBio

C&A
Carmona & Asociados Propiedades
Gabriel Carmona A.
+56 9 658 824 56
gabriel@carmonayasociados.cl
Marisol Valderrama V.
+56 9 570 369 55
marisol@carmonayasociados.cl
¿Buscas una propiedad en particular?
José Manso de Velasco #194, Los Angeles.
Teléfono Fijo: 043-2312950
www.carmonayasociados.cl

SANTA MARTA CENTRO DENTAL
"Buenas razones para sonreír"

Telefonos: 2342420 - 2322474
O'Higgins 234 Los Ángeles
PLAN DENTAL PARA TUS HIJOS
EVALUACIÓN DENTAL
HIGIENE DENTAL
EVALUACIÓN ORTODONCIA
FLUORACIÓN GEL EN TODOS LOS DIENTES
TODO POR $ 10.990
SÓLO PAGO EFECTIVO

PRESERVI S.A.
PRESTACION DE SERVICIOS INDUSTRIALES
SERVICIO DE ASEO INTEGRAL A EMPRESAS, INSTITUCIONES Y PARTICULARES.
PRESENCIA DESDE CHILLÁN A PUERTO MONTT
COMUNÍQUESE CON NOSOTROS
Valdivia Nº 1179
Fono: 533200 Mesa Central Fax: 2 533207

cottolenge
Coopere con el Hogar de Ancianos Don Orione
www.hogardonorione.cl
Haga su depósito en la cuenta Nº68059710
Banco Crédito e Inversiones, a nombre de
Congregación Pequeña Obra de la Divina Providencia
Gentileza: Diario La Tribuna
Coronas de Caridad en:

Hogar de ancianos DON ORIONE	Néstor del Río 500	F. 2362164
Parroquia Ntra. Señora del P. Socorro	Colón 1226	F. 2233343
Diario La Tribuna	Colo Colo 464	F. 2311040
Margarita Pocorobba	Almagro 1120	F. 2362382

Pollonas y Braseros
Restaurant EL ALERO
...el mágico sabor y atención del sur

Cenas y Eventos * Menús ejecutivos
Viernes y Sábados: Música en vivo
Karaoke y bailable
Reservas al fono 43-2320058
Colo Colo 235 Los Ángeles

La Tribuna EL DIARIO DE LA PROVINCIA DE BÍO BÍO
ESTE ESPACIO PODRÍA SER TUYO
Fono: 043 2 311040 | www.latribuna.cl | Colo Colo 464, Los Ángeles
Ahí se paga hoy! VISA MasterCard MAGNA Diners Club Red compra

Manicure
Computación
Cajero Bancario
Asistente Dental
Estética Integral
Asistente de Aula
Admin. Empresas
Masajista Profesional
Auxilliar de Farmacia
Inspector Educacional
Peluquería Profesional
Op. de Retroexcavadora
Corretaje de Propiedades
Secretariado Administrativo
CURSOS CORTOS DURANTE TODO EL AÑO
MAGISTER CAPACITACIONES
Convenio de práctica con MUNICIPALIDAD DE LOS ANGELES
Ercilla Nº393 Fono: 43-2317304 / 99520713
magistercapacitaciones@gmail.com
www.magistercapacitaciones.cl magister capacitaciones cursos cortos

>> GUÍA DE SERVICIOS

Amaco SERVICIOS AMBIENTALES
www.Amaco.cl
LIMPIEZA DE FOSAS SÉPTICAS Y ARRIENDO BAÑOS QUÍMICOS
Moderno sistema de limpieza.
Atención rápida y efectiva.
VENTA DE QUÍMICO PARA BAÑO
Los Ángeles: Calle 3 Lote 35 El Maitén Fono 962194284 - 966777851
Concepción: Luis Acevedo N° 45 Chiguayante Fono (41) 2357632
Chillán: Lote 11 Fundo Chiquimávida s/n Fono (42) 2971375

La Tribuna EL DIARIO DE LA PROVINCIA DE BÍO BÍO
ESTE ESPACIO PODRÍA SER TUYO
Fono: 043 2 311040 | www.latribuna.cl | Colo Colo 464, Los Ángeles

La Tribuna EL DIARIO DE LA PROVINCIA DE BÍO BÍO
ESTE ESPACIO PODRÍA SER TUYO
Fono: 043 2 311040 | www.latribuna.cl | Colo Colo 464, Los Ángeles

La Tribuna EL DIARIO DE LA PROVINCIA DE BÍO BÍO
ESTE ESPACIO PODRÍA SER TUYO
Fono: 043 2 311040 | www.latribuna.cl | Colo Colo 464, Los Ángeles

La Tribuna EL DIARIO DE LA PROVINCIA DE BÍO BÍO
ESTE ESPACIO PODRÍA SER TUYO
Fono: 043 2 311040 | www.latribuna.cl | Colo Colo 464, Los Ángeles
Ahí se paga hoy! VISA MasterCard MAGNA Diners Club Red compra

fríotérmica
El Clima lo Maneja Usted

LOS MEJORES EQUIPOS
LAS MEJORES MARCAS
LOS MEJORES PRECIOS
EL MEJOR SERVICIO
FRIO Y CALOR
AIRE ACONDICIONADO
Más de 15 años nos respaldan
PROYECTOS – VENTAS – INSTALACIONES – SERVICIO
LIENTUR 368 – FONO(43) 2323348 – friotermicaltda@gmail.com
www.friotermicaltda.cl

ALEXIDER GONZÁLEZ
OFICINA GRATUITA PARA LA COMUNIDAD DE ENTREGA DE INFORMACIÓN Y ORIENTACIÓN.
Rengo 436 Los Ángeles.
alexider.gonzalez@hotmail.com

Clasificados

10 VEHÍCULOS
20 PROPIEDADES URBANAS
30 PROPIEDADES AGRÍCOLAS
40 MOTOS Y BICICLETAS
50 EMPLEOS
60 COMPUTACIÓN, VIDEO Y AUDIO
65 TELÉFONOS
70 FORESTAL Y AGRÍCOLA
75 CONSTRUCCIÓN
80 SERVICIOS
85 ARTÍCULOS DEL HOGAR
90 DEPORTES Y PASATIEMPOS
95 VARIOS NO CLASIFICADOS

10 Vehículos

VENDO PEUGEOT 106 Quicksilver, año 2003, dirección asistida, alza vidrios eléctrico, valor $3.000.000, valor permuta $3.200.000. Enviar correo a renato.ortiz.g@gmail.com

20.1 Propiedades Venden

Vendo sitio Villagrán Nº 124. de 40 mt de fondo y 15 mt de frente. F: 992981748 $280.000.000

20.2 Propiedades Arriendan

Arriendo casa con local comercial, Colo Colo Nº 1246 $300.000 F: 973837088

50.1 Empleos Ofrecen

Se necesita jornal, tratar en calle Lord Cochrane #402.

50.2 Empleos Buscan

SE OFRECE SEÑORA Para cuidar adulto mayor, puertas adentro. Tratar: 996989827

SE OFRECE CABALLERO Con motosierra para cortar árboles y hacer leña. Tratar: 975828753

SE OFRECE PINTOR Pintura antihumedad. Tratar: 946268805

SE OFRECE SEÑORA Para trabajar como asesora de hogar con recomendaciones, de 9:00 a 15:30 horas. Tratar: 953617086

SE OFRECE PARA LABORES Rurales, manejo de maquinaria agrícola, carnet para conducir Tratar: 999140893

SE OFRECE INGENIERO En administración con conocimientos en computación. Tratar: 977812124

SE OFRECE CUIDADOS Personas adultas, niños o discapacidad, sano o enferma, limpieza, planchado. Tratar: 976809941

SE OFRECE SEÑORA Para hacer el aseo de lunes a viernes o día por medio, con mucha experiencia. Tratar: 998316820 - 994684643

SE OFRECE SEÑORITA Para cuidar bebés o niños, hasta 10 años, de luens a viernes o día por medio, en cualquier horario. Con mucha experiencia. Tratar: 993411402

SE OFRECE SEÑORA Para trabajar urgente de Lunes a viernes, hasta las 16:00 hrs. pago diario. Fono: 962616878

SE OFRECE SEÑORA Para trabajar por día en aseo y planchado. Tratar: 999518395

SE OFRECE SEÑORA Para hacer aseo 3 veces por semana o por días. Tratar: 950278117

SE OFRECE NOCHERO Cuidador - junior, disponibilidad inmediata. Tratar: 975951115

SE OFRECE SEÑORA Para trabajar en aseo, ayudante de cocina o cuidado de niños de 8 a 4 de la tarde. Tratar: 967179914

SE OFRECE ASISTENTE de enfermería, para cuidar enfermos o persona de 3ra edad x turno. Tratar: 43 2329448

SE OFRECE JOVEN Para trabajar cualquier oficio, disponibilidad inmediata. Tratar: 973475057

SE OFRECE SEÑORA Para aseo de oficina, de 14:00 a 16:00 horas. Tratar: 962243494

SE OFRECE SEÑORA Para realizar labores de aseo o planchado de lunes a viernes o 3 veces en la semana. Tratar: 973743791 - 954748252

SE OFRECE PROFESORA Educación general básica con postítulo en Religión y Moral de 1º básico a 4º medio, postítulo en Trastornos Especiales de Aprendizaje para educación prebásica y básica. Tratar: 990714474

SE OFRECE EDUCADORA de Párvulos, disponibilidad inmediata. Tratar: 992808445 - 987896029

SE OFRECE SEÑORITA para trabajar cuidando niños, garzona, promotora, vendedora o ayudante de local. Tratar: 978667181

SE OFRECE SEÑORITA para trabajar cuidando niños o haciendo aseo por la tarde por tema de estudio, disponibilidad inmediata, con experiencia. Tratar: 962637721

SE OFRECE SEÑORA para labores de casa o cuidado de niño, 3 veces en la semana o lunes a viernes 9:30 a 3:30 de la tarde. Tratar: 987427169

SE OFRECE SEÑORA Responsable para trabajar en un colegio como ayudante de cocina o aseo. Tratar: 98744982

SE OFRECE CABALLERO Con motosierra, para hacer astillas, cortar árboles, disponibilidad inmediata. Tratar: 984254088 - 987144982

SE OFRECE JOVEN para trabajar en área administrativa, jornada completa, amplia experiencia en el rubro y con cursos de Sence. Tratar: 962582895

SE OFRECE JOVEN Para trabajar en la ciudad de Los Ángeles, jornada completa o partime, con experiencia y rápida adaptación a nuevos trabajos. Tratar: 953049809

SE OFRECE ENFERMERA Para atención adulto mayor, niños con discapacidad. Tratar: 973458914

SE OFRECE SEÑORA para trabajar en cuidado adulto mayor de lunes a viernes. Además maestra de cocina, con experiencia y recomendaciones, para trabajar turnos conversables de lunes a viernes y sábados medio día. Tratar: 975723964

SE OFRECE SEÑORA para trabajar de lunes a viernes, media jornada, como vendedora, cajera o labores de hogar. Tratar: 973087862

SE OFRECE SEÑORA Para hacer aseo desde 14:00 a 16:00 horas. Tratar: 986071241

SE OFRECE SEÑORITA buena presencia para trabajar en cualquier ámbito laboral, disponibilidad inmediata. Tratar: 945812740

SE OFRECE SEÑORITA para trabajar de lunes a viernes desde las 9:00 horas en cualquier ámbito laboral, disponibilidad inmediata. Tratar: 982266801

SE OFRECE MATRIMONIO sin hijos para trabajar en el campo como cuidador con sueldo. Tratar: 964794473

SE OFRECE SEÑORA para trabajar como asesora del hogar o cuidar adulto mayor, ayudante de cocina. Tratar: 983404034

SE OFRECE NANA de lunes a viernes, por media jornada, reponsable, disponibilidad inmediata. Tratar: 954546044

SE OFRECE SEÑORA para trabajar tres veces por semana de nana o aseo. F: 93025000

SE OFRECE SEÑORA para trabajar desde las 9:00 de la mañana hasta las 16:00 hrs. de lunes a viernes.F: 978095093

SE OFRECE PERSONA Para cuidar parcela. Tratar: 962454868

SE OFRECE SEÑORA Por medio día o día entero, para hacer aseo o cuidar niño o abuelito. Tratar: 992170749

80 Servicios

BAÑO A TU PERRITO Corte de pelo, uñas, limpieza de oídos, desparasito (Transporte incluido) Tratar: 987097792 - 982869966

95 Varios

SE VENDE ROPA Para varón, zapatos, parkas desde $1.000. Tratar: 957149880

VENDO MÁQUINA De coser Singer año 1890, $120.000. Tratar: 950463820

SE VENDE GUITARRA Con funda $15.000 Tratar: 950463820

SE VENDE NEUMÁTICOS Aro 15, camioneta LT-215x75 R-15 $140.000 el par. Tratar: 954524874

SE VENDE LAVADORA automática marca Whirpool 6,5 Kg en buenas condiciones, valor $ 75.000, Tratar: 990780075 - 43 2399481

VENDO CÁMARA Fotográfica digital Samsung poco uso, valor $25.000. Tratar: 997106400

VENDO MERMELADAS Caseras desde $2.500, Tratar: 968031432

VENDO COCHE MARCA Infanti $20.000, andador marca Infanti $25.000, Termocañón $150.000. Tratar: 432360410

VENDO JUGUERA Philips $10.000. Tratar: 968031432

VENDO JUEGO DE TAZAS y platos de greda de Chiloé 28 piezas, $20.000, Tratar:968031432

VENDO SMART TV 48" Kioto Embalado con garantía. Tratar: 957352288

VENDO HOME THEATER Philips, embalado c/garantía $60.000. Tratar: 957352288

VENDO SILO DE MAÍZ 150.000 Kilos aprox. con todo su grano. Tratar: 993106696

La Tribuna

Busca corrector de pruebas para reemplazo turnos de domingo.

Enviar antecedentes a director@latribuna.cl

REQUISITOS PARA PUBLICAR EN CLASIFICADOS DE DIARIO LA TRIBUNA

AVISOS GRATUITOS:

Los avisos de particulares que incluyan hasta 10 palabras (se ofrece para trabajar, compra-venta de electrodomésticos en general).

AVISOS PAGADOS:

Aviso con letra totalmente ennegrecida $300 + I.V.A por palabra por 2 días. (máximo 10 palabras) adicional $200 + I.V.A.

Primera palabra ennegrecida $300 + I.V.A. por 1 día (máximo 10 palabras)

Los avisos provenientes de empresas y/o prestadores de servicios en general son cancelados. Así también los que generen ingresos al avisador por concepto de: arriendos, pensiones, venta de vehículos, leña,etc.

CUPÓN AVISOS

Tratar:

MARTES 26 DE ABRIL DE 2016

DATOS PERSONALES

Nombre:

R.U.N.:

Fono:

Dirección:

Ciudad:

La Tribuna

$ Avisos Económicos

FAM REMATES
REMATE LOS ANGELES 11:00 HRS.
TUBOS, FIERROS, HERRAMIENTAS Y VARIOS
VIERNES 29 ABRIL 2016 A LAS 11:00 HRS. EN BALMACEDA N° 454
POR CUENTA DE EMPRESA DE SERVICIOS Y OTROS REMATARÉ
1 BUS MERCEDES BENZ LO 708 E 41 AÑO 89, 1 GALPON 24X12, TUBOS DE FIERRO DIF. MEDIDAS, PANELES Y PUERTAS P/CÁMARA FRÍO, PORTONES Y REJAS METÁLICAS, PILARES FIERRO, PLANCHAS ZINC 3 MTS. TALADRO PEDESTAL, 1 RODILLO COMPACTADOR HAMM, 1 COMPACTADOR MANUAL , SERRUCHOS ELÉCTRICOS, GALLETEROS, LLAVES PUNTA Y CORONA, SOLDADORAS, DADOS, ROTOMARTILLO, GENERADOR, HIDROLAVADORA, TECLES, PORTA POWER, ARTÍCULOS FERRETERÍA, DISCO CORTE Y DESBASTE, BROCAS, ESCALERAS ALUMINIO, MANGUERAS OXÍGENO, IMPLEMENTOS SEGURIDAD, TRAJES AGUA, EXTINTORES, MALLAS ACMA, TUBOS PV, MADERA DIMENSIONADA, MOLDURAS, COMPRESOR, VITRINA REFRIGERADA, EQUIPOS MÉDICOS, RECEPCIÓN, ESCRITORIOS, CAMILLAS, FOCOS P/GALPÓN, NEUMÁTICOS, MESONES ACERO INOX. Y VARIOS DIFÍCIL DETALLE. MOLEDORA CARNE, 1 CORTADORA DE HUESOS, 1 REFRIGERADOR INDUSTRIAL 20.AMASADORA, BAÑO MARÍA, ANAFRES INDUSTRIAL, HORNO BIGGI, MESÓN DESCONCHE, APILADOR MANUAL, CAJAS METÁLICAS PARA DERIVACIÓN ELÉCTRICA, BOMBA INYECTORA, H100 HYUNDAI AÑO 2006, VARIOS DE DIFICIL DETALLE
EXHIBICIÓN A PARTIR DEL MIÉRCOLES 27 AL DÍA DEL REMATE. COMISIÓN 13% MÁS IVA. PAGO CONTADO
INFORMACIONES FONO 998955263 EMAIL: famremates@gmail.com
MARTILLERO PÚBLICO FERNANDO ACUÑA M.

Remates

AVISO REMATE: Ante Primer Juzgado de Letras de Los Ángeles, en autos Rol 3711-2015, caratulados "BANCO SANTANDER CHILE CON SOCIEDAD AGRÍCOLA Y FORESTAL REYMAR LIMITADA Y OTROS", juicio ejecutivo, se rematarán las siguientes propiedades: 1.- Lote DOS de la subdivisión del predio El Naranjo, ubicado en el lugar llamado Los Robles, sector Millantú, comuna Los Ángeles, que tiene una superficie aproximada de tres coma diez hectáreas y deslinda: NORTE: con lote uno de esa subdivisión, SUR: con propiedad rol 1562-6, ORIENTE: propiedad rol 1562-60, PONIENTE: propiedad rol 1562-80, rol avalúos 1562-162 Comuna Los Ángeles, avalúo fiscal: $3.856.830.- El dominio está inscrito a nombre de Renato Alfonso Reyes Peters y Renato Reyes Aránguiz a fs. 4906 Nº 2438 Registro de Propiedad Conservador Bienes Raíces Los Ángeles, año 2011. 2.- Propiedad Rústica denominada "Elizabeth" ubicada en el sector Los Robles de la comuna Los Ángeles, formado por dos lotes de terreno, de una superficie aproximada de 28.55 hectáreas y deslinda: LOTE A: NORTE: estero Quilque, ESTE: Ambrosio Arriagada, separado por cerco, SUR: Camino público de Los Ángeles a Los Robles, que los separa del LOTE B de la misma propiedad, OESTE: Sucesión José Timoteo Vásquez, separado por cerco. LOTE B, de 8.43 hectáreas y deslinda: NORTE: Camino público de Los Ángeles que lo separa del LOTE A de la misma propiedad, ESTE: Ambrosio Arriagada en línea quebrada, separado por cerco, SUR: camino vecinal que lo separa por sucesión Miguel Díaz, OESTE: Sucesión de José Timoteo Vásquez, separado por cerco. El Dominio está inscrito a nombre de Ana María Mardones Matus fs. 7231 Nº 4381 año 2011 en el registro de propiedad del Conservador de Bienes raíces de Los Ángeles, rol de avalúos 1562-38 de la comuna de Los Ángeles, Avalúo $33.134.795.- 3 El remate se efectuará el día 18 de mayo 2016, a las 11:00 horas, en la secretaría del Tribunal. 3- El mínimo para las posturas será: A) la suma de $3.856.830. para el lote dos del predio El Naranjo. B) La suma de $33.134.795. para el predio Elizabeth, cada predio se remata por separado en la misma audiencia de remate. 4.- Para tener derecho a participar en la subasta, los interesados deberá presentar vale vista a la orden del Tribunal, por la suma equivalente al 10% del mínimo fijado para cada predio. Mayores antecedentes en secretaría Tribunal, ubicado en calle Valdivia Nº123, Los Ángeles. (23138)

REMATE: Juzgado particional ante el juez partidor don Celso Oñate Silva, se rematará día 19 de mayo de 2016, 12:00 horas; en oficio de partidor y actuario, ubicado en calle San Martín Nº 360, Nacimiento, siguiente inmueble: casa y sitio ubicado en calle Pinto Sin Número, comuna de Nacimiento, superficie aproximada 465,60 metros cuadrados; deslindes: NORTE, Luis Montares en 37,70 metros; ESTE: Carlos Montanares en 12,30 metros; SUR: con Audito Bustamante en 39,40 metros y OESTE: Calle Aníbal Pinto en 12,60 metros. Título inscrito nombre comunidad a fojas 1788 Nº 891 del Registro de Propiedad Conservador de Bienes Raíces de Nacimiento de año 2011, y a fojas 1889 vta. Nº 987, Registro de Propiedad Conservador de Bienes Raíces de Nacimiento año 2011.- El mínimo de las posturas será la suma de $32.051.740.- Precio se pagará al contado, al firmarse escritura de venta. Interesados presentar boleta bancaria de depósito a la orden del árbitro, por diez por ciento del mínimo. Bases y demás antecedentes juicio partición de bienes quedados fallecimiento don Roberto Sáez Morales, en oficio calle San Martín Nº 360, Nacimiento. Actuario.- (23168)

AVISO REMATE: Ante Primer Juzgado de Letras de Los Ángeles, en autos Rol C-27-2016, caratulados "CORPBANCA CON SOCIEDAD AGRICOLA Y FORESTAL LTDA y OTROS", juicio ejecutivo, se rematará la siguiente propiedad: 1.- Propiedad Rústica denominada hijuela o parcela número Cinco, denominada también parcela E o parcela E Santa Rosa de Picoltue, ubicada en la comuna de Mulchén, sector Picoltue, de una superficie de 165 hectáreas y que deslinda: NORTE: fundo Licura antes, hoy asentamiento cabaña del Pehuén, rol 608-17. SUR: Parcela D del mismo Fundo Santa Teresa Subdividido, ORIENTE: Hijuela número doce, parte de la hacienda Picoltue, rol 607-22, PONIENTE: Carretera panamericana y roles 607-5 y 607-9, hoy partes lotes A) y B) camino vecinal de por medio. El dominio está inscrito a nombre de SOCIEDAD AGRICOLA Y FORESTAL REYMAR LIMITADA a fs. 1068 Nº 605 Registro de Propiedad Conservador Bienes Raíces Mulchén, año 2013. Rol 607-26 de la comuna Mulchén. Avalúo Fiscal: $117.398.009.- 2.- El remate se efectuará el día 25 de mayo de 2016, a las 11:00 horas, en la Secretaría del tribunal. 3.- El mínimo para las posturas será la suma de $117.398.009.- que corresponde al avalúo fiscal. 4.- Para tener derecho a participar en la subasta, los interesados deberán presentar vale vista a la orden de Tribunal, por la suma equivalente al 10% del mínimo fijado. Mayores antecedentes en secretaría Tribunal, ubicado en calle Valdivia Nº 123, Los Ángeles. (23166)

Documentos Nulos

TALONARIO CHEQUES ROBADOS: Serie HVL Nº 741 al Nº 770 CTA. CTE. Nº 00740101119, Santander, oficina Valparaíso. Queda nulo y sin valor por haberse dado el aviso correspondiente. (23161)

Citación

CITACIÓN: Asamblea general ordinaria de socios Corporación Club de Golf Siete Ríos de Los Ángeles. Por acuerdo del Directorio, se cita a asamblea general ordinaria de socios 2016, a celebrarse el día 27 de abril de 2016, a las 19:30 hrs. en el domicilio de la corporación, camino Antuco kilómetro 3,3, Los Ángeles. Tienen derecho a participar en la asamblea general ordinaria los socios activos. Los Ángeles, abril de 2016. El Presidente. (23080)

CITACIÓN: Junta Ordinaria de accionistas inmobiliaria Dos Doce S.A., por acuerdo del Directorio, se cita a Junta Ordinaria de Accionistas – 2016, a celebrarse el día 27 de abril de 2016, a las 20:30 hrs. en el domicilio de la Sociedad, camino Antuco kilómetro 3,3 Los Ángeles. Podrán participar en la junta ordinaria de accionistas, con derecho a voz y voto, los accionistas que se encuentren inscritos en el registro de accionistas de la sociedad, con 5 días de anticipación a aquel en que haya de celebrarse la junta accionistas. El presidente. (23081)

CITACIÓN: El directorio de la sociedad de colectivos Chiprodal Bolsón S.A., cita a todos los accionistas a una junta ordinaria, para el día 30 de abril de 2016 a las 18:00 horas, esta se realizará en las dependencias del terminal, ubicado en calle Laguna Laja Nº 1230, sector Santiago Bueras. Se realiza esta convocatoria, conforme a los establecido en el artículo 56 Nº3 Artículo 58 de la Ley 18.046 sobre sociedades anónimas. El nuevo directorio contempla el período 2016-2017. (23169)

CITACIÓN: Cítase a Asamblea General Ordinaria Anual de instituto Chileno Alemán de Cultura de Los Ángeles. Para el día martes 3 de mayo de 2016, a las 19:00 horas en la sede del instituto, Avda. Gabriela Mistral Nº 1360. El presidente. (23170)

www.latribuna.cl
y publica desde la comodidad de tu casa u oficina.
Ahí se paga hoy!
VISA MasterCard MAGNA Red compra
Paga online. Para consultas llama al 2311040
Remates
Citaciones
Documentos
Extractos judiciales
Contamos con tres medios de comunicación para tus publicaciones.
San Cristóbal 97.5 fm | www.latribuna.cl | La Tribuna EL DIARIO DE LA PROVINCIA DE BÍO BÍO

Indicadores

UTM - UTA - IPC

	UTM (1)	UTA (2)	Indice de Precios al Consumidor (IPC)	Variación Porcentual		
			Valor en puntos (6)	Mensual (3)	Acumulado 2014 (4)	Ultimos 12 meses (5)
2015						
Enero	43.198	518.376	106,30	0,1	0,1	4,5
Febrero	43.025	516.300	106,68	0,4	0,4	4,4
Marzo	43.068	516.816	107,35	0,6	1,1	4,2
Abril	43.240	518.880	107,97	0,6	1,6	4,1
Mayo	43.499	521.988	108,16	0,2	1,8	4,0
Junio	43.760	525.120	108,68	0,5	2,3	4,4
Julio	43.848	526.176	109,14	0,4	2,7	4,6
Agosto	44.067	528.804	109,88	0,7	3,4	5,0
Septiembre	44.243	530.916	110,44	0,5	4,0	4,6
Octubre	44.553	534.636	110,89	0,4	4,4	4,0
Noviembre	44.776	537.312	110,86	0,0	4,4	3,9
Diciembre	44.955	539.460	110,87	0,0	4,4	4,4
2016						
Enero	44.955	539.460	111,39	0,5	0,5	4,8
Febrero	44.955	539.460	111,70	0,3	0,7	4,7
Marzo	45.180	542.160	112,13	0,4	1,1	4,5

(1) UTM = Unidad Tributaria Mensual
(2) UTA = Unidad Tributaria Anual (UTM x 12)
(3) Variación mensual : Corresponde a la publicada oficialmente por el INE en cada mes.
(4) Variación acumulada 2015: Corresponde a la acumulada a la fecha respecto del mes de Diciembre del año anterior.
(5) Variación Ultimos 12 meses: Corresponde a la variación de los últimos doce meses.

U.F. - I.V.P.

Los siguientes valores de la Unidad de Fomento (U.F.) y del Índice de Valor Promedio (I.V.P.) desde el 1 de abril de 2016 hasta el 9 de mayo de 2016, de acuerdo a tabla proporcionada por el Banco Central.

FECHA	U.F.	I.V.P.
ABRIL 2016		
01/04/2016	25.814,55	26.771,12
02/04/2016	25.817,04	26.773,54
03/04/2016	25.819,54	26.775,95
04/04/2016	25.822,03	26.778,37
05/04/2016	25.824,53	26.780,79
06/04/2016	25.827,02	26.783,21
07/04/2016	25.829,52	26.785,62
08/04/2016	25.832,02	26.788,04
09/04/2016	25.834,51	26.790,46
10/04/2016	25.837,95	26.792,68
11/04/2016	25.841,39	26.794,91
12/04/2016	25.844,83	26.797,13
13/04/2016	25.848,26	26.799,35
14/04/2016	25.851,70	26.801,58
15/04/2016	25.855,14	26.803,80
16/04/2016	25.858,59	26.806,03
17/04/2016	25.862,03	26.808,25
18/04/2016	25.865,47	26.810,48
19/04/2016	25.868,91	26.812,70
20/04/2016	25.872,35	26.814,93
21/04/2016	25.875,80	26.817,15
22/04/2016	25.879,24	26.819,38
23/04/2016	25.882,68	26.821,60
24/04/2016	25.886,13	26.823,83
25/04/2016	25.889,57	26.826,06
26/04/2016	25.893,02	26.828,28
27/04/2016	25.896,46	26.830,51
28/04/2016	25.899,91	26.832,73
29/04/2016	25.903,36	26.834,96
30/04/2016	25.906,80	26.837,19
MAYO 2016		
01/05/2016	25.910,25	26.839,42
02/05/2016	25.913,70	26.841,64
03/05/2016	25.917,15	26.843,87
04/05/2016	25.920,60	26.846,10
05/05/2016	25.924,05	26.848,33
06/05/2016	25.927,50	26.850,55
07/05/2016	25.930,95	26.852,78
08/05/2016	25.934,40	26.855,01
09/05/2016	25.937,85	26.857,24

MONEDA

Dólar Observado	666,80	Pesos
Euro	748,20	Pesos
Índice de Tipo de Cambio Multilateral	110,40	Índice

PARTICIPARON ESTUDIANTES

Colegio San Gabriel recordó Semana Santa con obras de teatro

El Colegio San Gabriel, a través de la Fundación Juan XXIII, cumplió una serie de funciones teatrales en el marco de la Semana Santa.

Durante las actividades, se presentó la obra "De Simón a Pedro- La Ópera Rock".

Fueron estudiantes desde prekínder a cuarto medio del establecimiento quienes dieron vida a las obras, las que se desarrollaron los días miércoles 13 y viernes 15 de abril, entre las 9 y 11 horas.

Quienes también tuvieron la oportunidad de ver el trabajo realizado fueron los funcionarios del colegio, miembros del Centro General de Padres y Centro de Alumnos.

De igual forma, realizaron una función abierta a la comunidad, la que se realizó el mismo miércoles a las 19:30 horas en el Teatro Municipal de Los Ángeles.

Fotografías: Alberto Zúñiga.

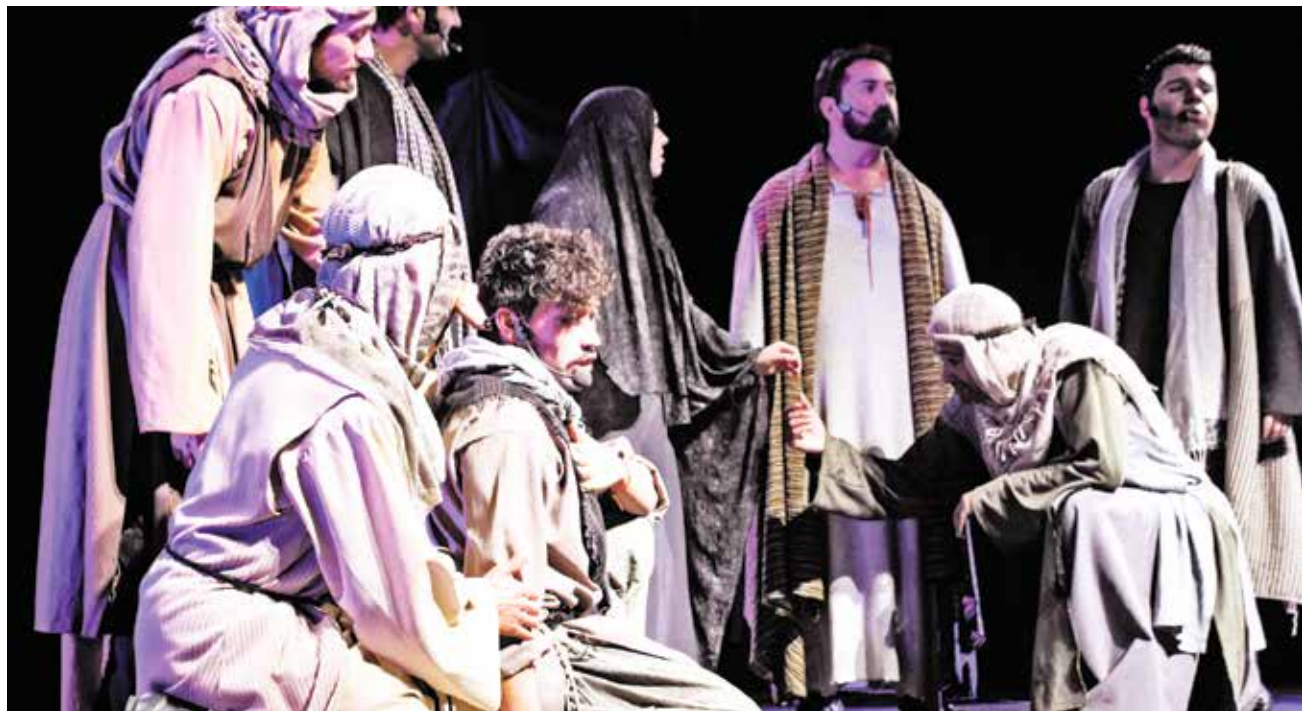

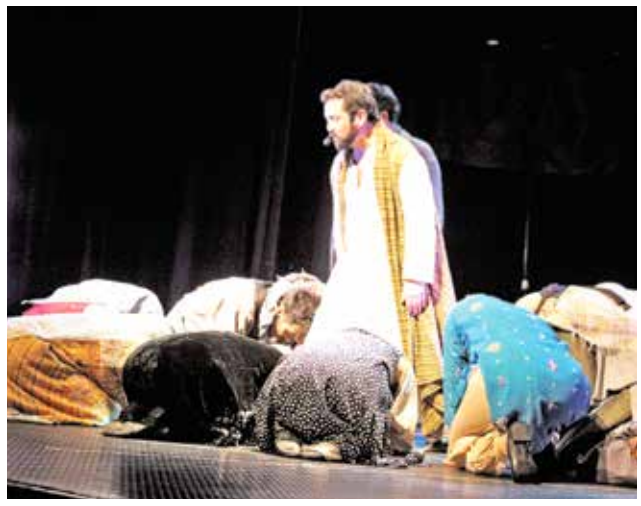

DEPORTES

TRIATLETA

Claudio Soto espera aprobación de proyecto en el GORE para ir al Mundial

Este docente y kinesiólogo angelino, está participando en competencias para perfeccionar el trote, una de las disciplinas que más le cuesta, especialmente pensando en la instancia planetaria.

Implementación básica, una gran bicicleta, un trote que no alcanza su mejor rendimiento, y una natación que es el gran fuerte. Esta es la historia, en resumen, de uno de los deportistas mejor aspectados pensando en lo que viene, sobre todo por su participación en el Mundial de Australia, que se hará en el mes de septiembre, y en el que se disputará el medio Iron Man.

Se trata de Claudio Soto, director de la carrera de kinesiología de la Universidad Santo Tomás, quien en su larga travesía corrió la Maratón de Santiago en los 42K, y en la categoría de 40 a 44.

De todos modos, se refirió a su primer lugar nacional en la categoría, pero que aún no ha sido ratificado, aunque no le preocupa.

"La verdad es que el ránking, o calendario de la federación ya terminó, pero aún no se ratifica mi posición, pero debería aparecer como número 1 en la categoría de 40 a 44. Además, hay un ránking que lo organiza TriChile, y es tipo tenis, año corrido, y también voy como número uno en lo que va de 2016", comentó.

Además, añadió que "la Maratón de Santiago estuvo entretenidísima, mucha gente, muchos deportistas, desde los días previos, en la expo maratón, se vivió un ambiente totalmente gratificante. Es algo que teníamos en Los Ángeles, que se podría lograr con la maratón del Bío Bío, no sabemos si este año se hace, pero son instancias que no podemos desaprovechar".

Participó en la distancia de 42 kilómetros, algo que no le acomoda mucho, pero sirve para la preparación que tiene respecto del mundial en septiembre.

"(...) También lo evidencié en el Iron Man de Pucón, y es que en los últimos metros hay una deficiencia de fuerza, mucha contractura, casi al llegar a calambre, así que esos son los aspectos que debo mejorar. En la maratón en el kilómetro 35 venía muy contracturado así que tuve que bajar la intensidad, y esas cosas las debo mejorar aún. Tengo tiempo, y para eso son estas pruebas, pero estoy dedicándole más tiempo al trabajo de musculación", sostuvo.

Por lo general, hace únicamente natación en el gimnasio, uno que cuenta con piscina temperada, los otros deportes debe hacerlo necesariamente al aire libre. En esta fecha cuesta un poco más, hoy se hace difícil por el temor a congestionarse.

LO QUE VIENE PARA SOTO

"De cara al Mundial he hecho dos curvas de rendimiento, que la primera termina el 15 de mayo en una competencia en Coquimbo, que tiene una distancia de medio Iron Man, por lo tanto para ver cómo estamos, y afinar detalles a septiembre. Antes de eso, el primero de mayo hay una competencia de Trail en la ciudad de Quillón, así que participaremos en los 27 kilómetros", manifestó.

Para el angelino, está tratando de obtener mayor fuerza en las piernas, con el cual se puede evitar la contractura, por ello la competencia en la comuna del Valle del Sol reúne las características necesarias que apunten a la perfección de esta falencia.

"Como lo hemos comentado antes, la distancia de medio Iron Man tampoco me acomoda mucho, la distancia que más me acomoda es la olímpica, que consiste en 1500 metros de natación, 40 de ciclismo y 10 de trote, y a esas competencias yo estaba apuntando, por eso estoy primero en el ránking. Se compite poco en Chile en el medio Iron Man, pero cuando practico natación hacía prueba de velocidad, y es diferente a lo que hago ahora", explicó.

La planificación se hace con curvas de intensidad y volumen, y es lo que está haciendo Soto, que le permita llegar a los peak de rendimiento, por lo que el 15 de mayo debería llegar a un peak, y el otro sería en agosto.

Después del mundial, debería mantener la curva de rendimiento varios meses, pero pretende llegar en las mejores condiciones.

A la competencia planetaria, pretende llegar con siete días de antelación, estará finalizando el verano en Australia, por lo cual debe aclimatarse, conocer la ruta del ciclismo, y ver la altimetría de la competencia.

EN PARQUE ANGOSTURA

Con 100 participantes debutó la primera competencia de mountainbike

En categorías amateur y experto el recorrido se realizó a través de caminos forestales en medio de la naturaleza y hermosos parajes, entre los sectores de Lo Nieve y Los Notros, en la comuna de Santa Bárbara.

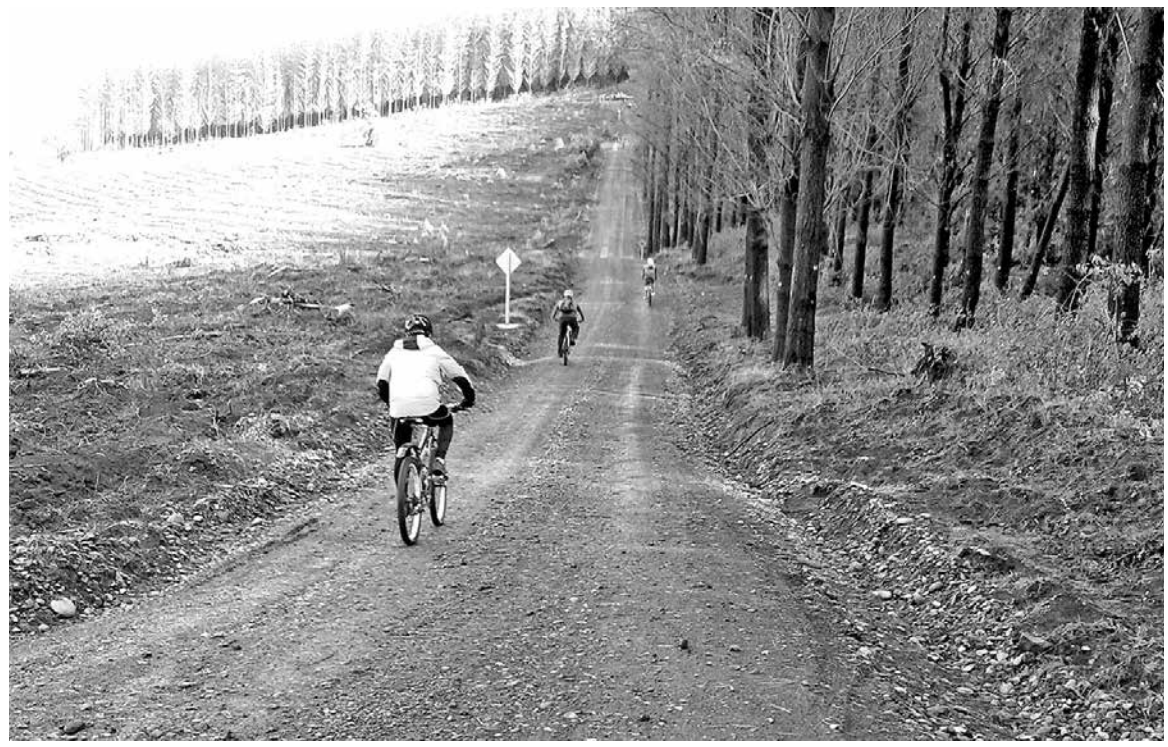

ESTE ES PARTE del paraje que el centenar de ciclistas pudo disfrutar durante la jornada del domingo.

La lluvia del fin de semana no detuvo el entusiasmo de un centenar de amantes del deporte y la naturaleza que llegaron hasta el sector Lo Nieve, para disfrutar de "Evolución Mountainbike Angostura", la primera competencia de esta disciplina que se realiza en el Parque Angostura.

La actividad fue organizada por la empresa Survival Trekk, de la comuna de Santa Bárbara, y patrocinada por la empresa Colbún. Después de las 11 de la mañana de este domingo se dio la partida a las dos categorías, amateur (6K) y expertos (12K), y que culminó con casi 200 personas celebrando (entre participantes y familias) la primera versión del evento.

"La competencia se realizó sin mayores inconvenientes. Una buena ruta y un buen grupo de participantes hacen que este día termine con un muy buen balance", aseguró Martín Domínguez, organizador de la competencia.

Un balance que también comparten aquellos que llegaron desde todas partes de la provincia de Biobío para vivir esta experiencia.

"Llevo más de 15 años en el ciclismo y estoy muy contento porque estas competencias no son muy comunes. El lugar es precioso, ojalá se repita año a año y que más personas se sumen", afirmó Bernardo Heredia (55).

El recorrido contempló obstáculos, subidas y bajadas de mediana complejidad, ruta que cautivó a expertos y también a aquellos que debutaron en la disciplina.

"Es primera vez que participo y me encantó. De hecho comentamos todos acá que se nos hizo muy corta así que esperamos que el próximo año hagan una ruta más larga para disfrutar de más paisajes que yo, siendo de acá, no conocía", aseguró Yessica Catalán (17).

En categoría expertos los ganadores fueron: 1° lugar mujeres Carla Canales Arévalo (Mulchén) y Nicolás Reyes Rivera (Los Ángeles) en varones; 2° lugar mujeres Claudia Velázquez (Los Ángeles) y Cristián Ojeda (Los Ángeles) en varones; 3° lugar mujeres Ester González Torres (Los Notros) y Claudio Sáez Acuña (Los Ángeles) en varones.

En tanto, en la categoría amateur los triunfadores fueron: 1° lugar mujeres Valentina Brito Hernández (Los Ángeles) y Patricio Matamala Muñoz (Santa Bárbara) en varones; 2° lugar mujeres María José Segovia Núñez (Los Ángeles) y Carlos Castillo Inostroza (Santa Bárbara) en varones; y 3° lugar mujeres Andrea Carrasco Soto (Los Ángeles) y Benito Brito González (Los Ángeles) en varones. Evolución Mountainbike es la primera actividad que contempla Angostura del Biobío para este 2016, en el ánimo de desestacionalizar este creciente destino turístico y consolidarlo, además como un atractivo durante todo el año. "Vienen más actividades, estamos preparando una competencia de gastronomía, un evento de vela, corridas familiares y muchas sorpresas más", detalló Fernando Illanes, jefe de Asuntos Públicos Zona Biobío Cordillera de la empresa Colbún.

SI TE GUSTA ESTE TIPO de actividades, no dudes en consultar en la municipalidad.

ARTE CIRCENSE

Comenzó taller de animación y malabarismo en barrio villa Santiago-Maipú

Este sábado, y pese a las malas condiciones climáticas, se dio inicio al taller de Animación y Malabarismo en el barrio Villa Santiago-Maipú que está siendo intervenido por el Programa de Recuperación de Barrios del Ministerio de Vivienda y Urbanismo en convenio con la municipalidad de Los Ángeles.

El taller está a cargo de Gonzalo David, monitor que es parte de la Compañía Circo Luz Roja y tendrá ocho sesiones donde trabajarán temáticas como disciplina circense, juegos de ambientación, malabarismo, activación muscular y figuras de mano a mano, entre otras.

El taller se lleva a cabo los sábados desde las 15:30 a las 17:30 horas, en la sede social de la Villa Santiago ubicada en calle Bombero Francisco Rioseco N°1406 y pueden participar niños, niñas, jóvenes y personas de todas las edades, el único requisito es que les guste el malabarismo y tener ganas de aprender.

ELIGE EL MEJOR PARA TI

Este es el top ten de los mejores deportes para tu salud

La gran mayoría de los deportes ayudan a perder peso de forma natural, a controlar los niveles de estrés y a prevenir todo tipo de enfermedades.

Practicar deportes es la mejor manera de mantener el cuerpo en óptimas condiciones y de mejorar su rendimiento en diferentes niveles. Sin embargo, no es tan simple como puede parecer y, de cierto modo, cada deporte tiene sus beneficios y también sus riesgos, por lo que hay algunos deportes que simplemente son mejores que otros.

La gran mayoría de los deportes ayudan a perder peso de forma natural, a controlar los niveles de estrés, a prevenir todo tipo de enfermedades (desde físicas a psicológicas). A nivel emocional, nos hacen sentir mejor con nosotros mismos y además, mejora nuestro rendimiento sexual, entre otros tantos beneficios.

Por ello vamos a presentarte los 10 mejores deportes para la salud, además de algunas de sus características fundamentales y todo lo que, desde ahora en más, deberás tener en cuenta al momento de practicar tus deportes favoritos.

¿CUÁLES SON LOS MEJORES DEPORTES?

Squash

El squash, con frecuencia es considerado como el deporte más completo e intenso, así como el mejor para la salud. Media hora de squash cada día es suficiente para ejercitar prácticamente todo el cuerpo y quemar 517 calorías.

Practicar este deporte implica un gran entrenamiento cardio-respiratorio y muscular, además de incrementar la resistencia del cuerpo (sobre todo en la parte inferior del cuerpo) y aumentar la flexibilidad del abdomen y los músculos de la espalda.

Los riesgos del squash son las lesiones musculares y los golpes que uno puede llevarse tanto por el balón como por la raqueta de tu compañero.

Remo

Al igual que el squash, el remo es un gran ejercicio en cuanto a lo que el fortalecimiento, la flexibilidad y la resistencia muscular refiere. El corazón y el sistema respiratorio en sí, también se ven enormemente beneficiados con la práctica de este deporte, según los expertos, otro de los mejores y más completos para la salud, 30 minutos queman 302 calorías.

Puede no ser sencillo, pues no se trata de un deporte que puedas realizar en cualquier lugar, sin embargo muchos gimnasios cuentan con máquinas de remo. Con este deporte la masa muscular se forma constantemente y se trabaja en todos sus niveles.

Aquí los riesgos también están relacionados con lesiones musculares, dolores en la espalda y tendinitis.

Natación

Con la natación te puedes ejercitar y además obtener beneficios para la salud.

Fortalece los huesos, trae grandes beneficios a nivel cardio-respiratorio y muscular, dándole fuerza, resistencia, flexibilidad y forma a toda la masa muscular. Quizás el problema radica en la técnica y por eso es muy importante recibir una buena instrucción profesional previamente.

Media hora de natación quema en total unas 345 calorías y otro de los grandes beneficios es que el riesgo de lesiones es menor.

Fútbol

El fútbol es sin lugar a dudas uno de los más populares e importantes en el mundo. Además de ser sumamente divertido y emotivo, el fútbol necesariamente implica el trabajo en equipo, la concentración y el ejercicio del cuerpo a diferentes niveles.

Aumenta las capacidades aeróbicas, el fútbol mejora la salud cardiovascular, mejora la tonalidad, fuerza, resistencia y flexibilidad muscular, ayuda a bajar de peso, mejora las capacidades óseas y muchos otros aspectos de la salud, tanto física como psicológica.

Por otro lado, es un deporte que obligatoriamente se practica durante 90 minutos, en los que en todo el tiempo se debe correr y justamente, corriendo 30 minutos se queman unas 430 calorías. El problema es que en este caso, las lesiones musculares o incluso óseas, son mucho más probables.

Ciclismo

Practicar el ciclismo ayuda a fortalecer la composición muscular, a darle resistencia a los músculos y, al igual que el deporte anterior, a quemar muchas calorías.

30 minutos de ciclismo ayuda a quemar 431 calorías y le da gran flexibilidad al cuerpo. Pero este es un deporte muy peligroso si no se practica adecuadamente y, de hecho, cuenta con las cifras más elevadas de accidentes y lesiones en los deportes.

Por eso es muy importante que para practicar este deporte (que no deja de ser uno de los mejores deportes para el cuerpo) se esté correctamente preparado, se utilice el equipo de protección adecuado y se tomen todas las precauciones necesarias.

ESTOS SON LOS 10 mejores deportes para la salud, ¿practicas alguno de ellos? ¿Cuál es tu favorito y por qué?

Tenis

De forma similar al squash, el tenis es otro gran deporte para la salud y trae beneficios muy similares. Como en el primero de los de esta lista, se ejercita los músculos en gran medida y al igual que en el fútbol, practicando el tenis se mantiene al cuerpo en constante movimiento. En cuanto a los riesgos, este es otro deporte en el que las lesiones musculares y la tendinitis se hacen presentes.

Baloncesto

Al igual que en el fútbol, en el baloncesto se destaca el trabajo en equipo, los aspectos emocionales, psicológicos y en lo físico, los beneficios en cuanto a la musculatura, la salud de los huesos y el sistema cardio-respiratorio.

Durante un partido de baloncesto uno se mantiene en pleno movimiento y practicando 30 minutos de este popular deporte ayuda a quemar más de 300 calorías. El baloncesto tiene mucha relación con lo aeróbico ya que uno se la pasa corriendo y saltando. Las lesiones musculares y óseas también están presentes en gran medida.

Corre-camina

La corre-caminata es uno de los mejores deportes en lo que al sistema respiratorio y cardiovascular refiere, ámbito en el que trae grandes beneficios en cuanto a la resistencia cardio-respiratoria. Los músculos de la cintura y la zona baja de la espalda también se ven beneficiados y ni hablar de las piernas y glúteos.

Como señalaba en el punto 4, correspondiente al fútbol, 30 minutos de corre-caminata implican la quema de más de 430 calorías. En este caso, si este deporte se lleva a cabo adecuadamente, los riesgos de sufrir una lesión muscular o incluso ósea (que los hay) disminuyen considerablemente.

Vóleibol

Si el vóleibol se practica adecuadamente, los músculos obtienen una fuerza, tonalidad, resistencia y forma casi que como en ningún otro deporte, sobre todo los músculos de las piernas, los brazos y los glúteos.

Mientras uno practica el vóleibol, tonifica los músculos de gran manera, ya que prácticamente se la pasa todo el tiempo corriendo y saltando. Esto es aún más significativo cuando se practica en la arena ya que implica un mayor esfuerzo en los músculos. Sin embargo, eso también puede incidir y jugar una mala pasada con la cuestión de las lesiones musculares y óseas, además de la siempre presente tendinitis.

Boxeo

Aunque probablemente ningún otro de los deportes que hoy te enseñamos sea tan riesgoso y peligroso como este, el boxeo no deja de ser un gran deporte si se practica de forma adecuada. Mientras uno practica el boxeo recibe todo tipo de golpes en todo el cuerpo, por lo que la protección es sumamente importante.

Las aptitudes cardio-respiratorias y musculares se ven enormemente beneficiadas con la práctica de este deporte y con 30 minutos de boxeo se queman 302 calorías. Pero, de todas maneras, las lesiones son una marca registrada de la práctica del boxeo. Puede traer desde moretones, rasgados y todo tipo de heridas y lesiones cerebrales, musculares y óseas. Vuelvo a repetirte, ten mucho cuidado.

Guía Profesional

PARA QUE TODOS TE VEAN, PUBLICA CON LA TRIBUNA

Más información en:
Colo Colo 464 Los Ángeles
Teléfono 43 2311040

ABOGADO

EDUARDO BECERRA FLORES

JUICIOS LABORALES, DE FAMILIA, PENALES, CIVILES, CONTRATOS.

FUENZALIDA Nº 278, MULCHÉN.

FONO: 995984446

ABOGADOS

ESTUDIO JURÍDICO SAN MARTÍN
CONSULTA GRATUITA
SAN MARTÍN 290 DEPTO 11

Civil, Familia, Laboral, Penal, Divorcios, Alimentos
Contratos, Herencias, Despidos, Subdivisiones, Defensa deudores, Otros

43-2293667 - 966503533 - 962435120
965697843 - 989716851

JUDICIAL

POSESIONES EFECTIVAS
REDACCIÓN DE ESCRITURAS
COBRANZAS - DIVORCIOS

Fono: 989563361

PSICÓLOGA

MARCELA TRONCOSO ESCOBAR

Psicóloga Clínica Acreditada
Terapeuta familiar
y de pareja

Consulta
Gabriela Mistral Nº79
Fono: 43-2230298
Ricardo Castro Nº831
Fono: 43-2342216
San Martín Nº600
Fono: 43-2319997 - 432349857

CIRUJANO DENTISTA

DR. FELIPE CORTEZ VERA

Especialista en
Rehabilitación Oral e
Implantología Bucomaxilar

Lautaro Nº 279
Oficina 104-A
Los Ángeles
Fono: 43-2214585
954903403
www.croid.cl

Foto del día

Fotografía: Claudia Marisela Figueroa Muñoz.
Antuco - Matuasto Emoción de Montaña.

Obituario

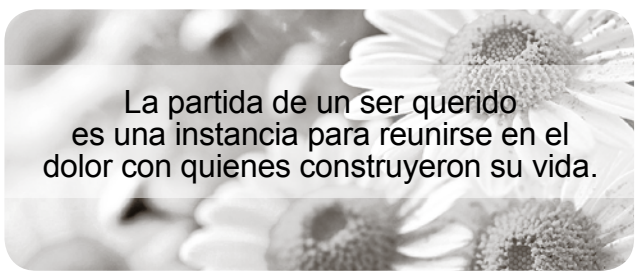

Defunción

Comunicamos el sensible fallecimiento de la Sra.

GABRIELA URREJOLA ARRAU
VDA. DE BORDEU
(Q.E.P.D.)

Su funeral se realizará hoy en la Iglesia Sagrada Familia Providencia Santiago.

Familia Bordeu Urrejola

Los Ángeles, 26 de abril de 2016.

Santoral

Hoy: Cleto, Marcelino

Fases de la Luna

MENGUANTE 30 de abril
NUEVA 7 de abril
CRECIENTE 14 de abril
LLENA 22 de abril

Sudoku solución 25 de abril

8	1	7	4	6	5	3	2	9
9	6	5	2	3	1	8	7	4
4	2	3	7	9	8	1	5	6
5	8	1	3	4	2	9	6	7
6	3	4	1	7	9	5	8	2
2	7	9	8	5	6	4	3	1
7	4	2	9	8	3	6	1	5
1	5	8	6	2	4	7	9	3
3	9	6	5	1	7	2	4	8

Sudoku

Dificultad: Normal

			4	8				7
3	8			2	6	4		
7				3				
6	7							3
			3	4	8	5		
4			6	5	7			2
						6		
	5	9	8		2		3	4
				7				5

Comience poniendo un número entre 1 y 9 en cada casilla vacía, pero recuerde que ninguno puede repetirse en una misma columna, en la misma fila ni en la misma sección de 3x3.

PARTE II

Cultura y Evolución del Pensar Humano

¿Cómo fue desarrollando el ser humano su capacidad de pensar y por ende de crear cultura?

Eliseo Rivera Altamirano
Director CCMLA

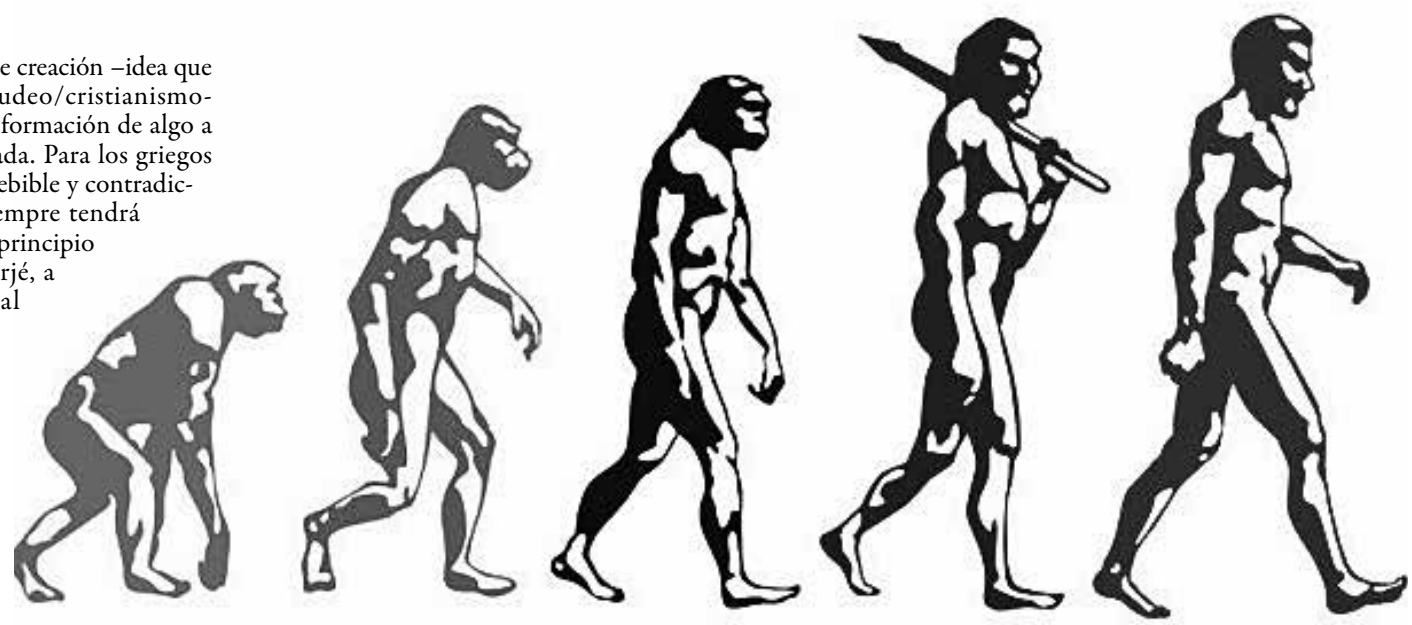

Decíamos en el artículo anterior que después de un desarrollo personal y social de los seres humanos en su capacidad cerebral, manual, lenguaje, costumbres, creencias, etc. Ellos, consubstancialmente, van creando cultura. Entre ellas una concepción de religiosidad politeísta, como la que se dio en Egipto y Mesopotamia miles de años antes de Cristo, así como también en Grecia y Roma posteriormente, que permeó su conducta personal y social, que está muy bien reflejada, por ejemplo, en esa epopeya épica como lo fue La Ilíada de Homero varios siglos A.C., que enfrentan a Grecia y Troya en una larga guerra donde los dioses ayudan a unos y a otros.

Y esta visión está presente en los milenios anteriores a nuestra era con su consecuente cultura. Sin embargo, avanzando en el primer milenio A.C., se produce un curioso fenómeno que cambiará la mirada humana y comenzará a abrirse paso una nueva forma de pensar en la Cultura Occidental, que se expresa principalmente con los llamados pensadores Presocráticos o Filósofos de la Naturaleza, que comienzan a desprenderse de la concepción politeísta imperante en las distintas culturas hasta el momento y `plantean y proponen distintas visiones de la vida y sobre todo de la naturaleza.

La principal preocupación de los presocráticos es la naturaleza (fisis) y el principio de las cosas (arjé); por ello se considera esta etapa, dentro de la filosofía griega, como la etapa cosmológica. El término "fisis" se entiende fundamentalmente como el conjunto de seres que pueblan el universo, exceptuando de este conjunto las cosas producidas por el hombre. En esta acepción, la naturaleza viene a coincidir con la totalidad de las cosas, que contienen una esencia o "arjé" - principio de tal esencia-, pues es el modo de ser permanente o constante de ellas.

Y sobre eso especulan estos pensadores, dejando atrás la forma de pensar mágico/divina del pasado. Es como si se hubieran dado cuenta de esta capacidad humana, lo que actualmente conocemos con el concepto de "tener conciencia" de su capacidad de pensar, de razonar. Y esto constituye un enorme avance en el pensar humano con insospechadas consecuencias para el futuro de la humanidad.

En el pensamiento griego no existe la idea de creación –idea que procede del judeo/cristianismo- que admite la formación de algo a partir de la nada. Para los griegos esto es inconcebible y contradictorio, pues siempre tendrá que haber un principio originario o arjé, a partir del cual aparecen o se generan los elementos del mundo. La pregunta -grande para la época- es ¿cuál es el principio de donde provienen todas las cosas? Esbozaremos brevemente, a modo de ejemplo, algunas de dichas reflexiones.

Así Tales de Mileto (585 A.C.) y Anaxímenes de Mileto (525 A.C.) plantean que tales principios lo constituyen el agua y el aire, respectivamente, señalando cada uno sus razones para ello. Entre ellas, para Tales, que todo ser vivo no puede vivir sin agua, que las semillas de todas las cosas poseen una naturaleza húmeda; en agua se transforman los distintos estados o se convierten en otras cosas: niebla, lluvia, fuentes subterráneas; que la tierra flota sobre el agua, etc. Y Anaxímenes, que el aire constituye el aliento del mundo, su fuente eterna y divina. El aire, nos gobierna, igualmente el soplo y el aire envuelven el mundo todo

Anaximandro de Mileto (547 a. C.), va un poco más allá, al señalar que el principio material de las cosas es algo sin límite, sin definición, el ápeiron, que es lo indeterminado, lo indefinido. De ello, por la manifestación de los elementos opuestos de dicha materia indeterminada que se va organizando, el mundo se va formando, como la luz y la oscuridad, la tierra y el agua, etc. Dichos opuestos son los elementos esenciales en la evolución del mundo (la Biblia plantea algo similar en su comienzo).

Y así, otros pensadores como Pitágoras de Samos (532 A.C.) y Demócrito de Abdera (420 A.C.) plantearán que dicho principio esencial o "arjé" del ser, de la existencia, serán los números en cuanto expresan el orden del cosmos como en el caso del teorema de Pitágoras; o dichos principios estarán en las pequeñísimas sustancias indivisibles de cualquier materia a las que Demócrito llamó "átomos", es decir, sin división. ¡Vaya propuesta¡ Increíble¡

¿Qué les parece? De un pensamiento mágico/divino y politeísta, se pasa a un pensamiento racional, con argumentos discutibles, que derivan en otros planteamientos, con otros argumentos, que es lo que caracteriza ya la nueva forma de pensar.

Y por si esto fuera poco- que ya es harto en el nuevo pensar- aparece, quizás, la primera controversia filosófica entre los pensadores Heráclito de Efeso (500 A.C.) y Parménides de Elea (470 A.C.), pues plantearon visiones contrapuestas en que representan dos formas opuestas de concebir la naturaleza. Heráclito, dice, hay que admitir el movimiento para la comprensión del mundo; su afirmación "todo fluye" significa que el cosmos es una realidad en permanente cambio, pues el cambio está en el origen; o sea el universo está en continuo devenir, en incesante transformación, en continuo movimiento, nada permanece: el orden, la armonía del universo procede de la contradicción, de la lucha de contrarios; el fuego es el principio material, razón del movimiento y cambio; la naturaleza es dialéctica, un continuo devenir conforme a una ley que la ordena. Interesante, ¿verdad?

Para Parménides, sin embargo, la exigencia de la razón obliga a admitir como verdadero únicamente lo inmutable, y por eso, no hay lugar para el cambio o movimiento, y consiguientemente, para el conocimiento sensorial; la razón es la única fuente válida de conocimiento, los sentidos nos ofrecen sólo meras apariencias; ella-la razón- nos dice que el "ser", es, y el "no ser", no es; que el ser pase a no-ser, es contradictorio. ¡Vaya, se puso interesante la cosa!

O sea, ambos representan dos caminos diferentes de conocimiento; uno, Heráclito, tendría que ver con el conocimiento sensorial (base del empirismo posterior) y el otro, Parménides, tendría que ver con el conocimiento racional (base del racionalismo posterior), problema que aparecerá a menudo en el devenir del pensamiento; así como el pensamiento inductivo v/s el deductivo de la ciencia.

De esta controversia se harán cargo posteriormente, esa trilogía de tremendos pensadores como lo fueron Sócrates, Platón y Aristóteles en la Grecia Clásica y que esbozaremos brevemente en el próximo artículo.

Guía de Utilidad Pública

Teléfonos de Emergencia

Hospital Los Ángeles	2336000
Ambulancia (SAMU)	131
Cruz Roja	2314057
Hospital (Mesa central)	2336000
Clínica Los Andes	2210256
Clínica Adventista	2524300
Fonasa	2332113
Bomberos	132
Investigaciones	134
Carabineros	133
Carabineros (Fono Drogas)	135
Prefectura Bío Bío Nº 20	243000
Tenencia Carreteras Bío Bío	2243042
1ra. Comisaría Los Ángeles	2242024
Subcomisaría Paillihue	2243051
Tenencia Centenario	2243047
Retén Cb. 1ro. René Sepúlveda Parraguez	2243049
Retén El Álamo	2243058
Retén San Carlos	2243059
Retén Santa Fe	2243045
2da. Comisaría Mulchén	2243061
Retén Quilaco	2243080
Retén Rucalhue	2243082
Retén Loncopangue	2243081
3ra. Comisaría Nacimiento	2243084
Tenencia Negrete	2243101
4ta. Comisaría Santa Bárbara	2243106
Tenencia Antuco (F)	2243127
Tenencia Alto Bío Bío (F)	2243139
Retén Villucura	2243125
Retén Quilleco	2243129
Retén Canteras	2243137
Retén Tucapel	2243133
Retén Polcura	2243136
Retén Trupán	2243135
5ta. Comisaría Yumbel	2243142
Subcomisaría Cabrero	2243168
Subcomisaría Laja	2243178
Retén Monte Águila	2243176
Retén Salto del Laja	2243044
Retén Tomeco	2243175
Retén Río Claro	2243164
Retén San Rosendo	2243162
Retén Rere	2243165
Cementerio Parque del Sur	2315152
Cementerio Parque Santa María	2315152
CGE Distribución S.A.	600-7777777
Abastible	2313147
Enagas	2322498
Essbío	2321151
Fono Sida (N° nacional)	800-202120
Fono Sida (N° local)	2320099
Conaf	130
Incendios Forestales	2322126
Juzgado de Letras N° 1	2312439
Juzgado de Letras N° 2	2321666
Juzgado de Letras N° 3	2321116
SII	2218800
Asistencia a contribuyentes SII	2218813
Telefonograma	2324024
TAXIS	
Radio Taxi Santa María	2321380
Radio Taxi Beeper Andes	2324080
Radio Taxis Amanecer (Caupolicán s/n)	2320001
Radio Taxi Los Ángeles	2323044
Taxis Plaza Pinto (Barrio Sur)	2321125
Taxis C. Rengo (Colón-Almagro)	2321226
Taxis Colón (Plaza de Armas)	2321270
Taxis Tucapel (Colón-Almagro)	2321489
Taxis Hospital (Avda. Ricardo Vicuña)	2318778
Taxis Andes	2314090

BIO PUZZLE

Germán Fuentes

Rechazan · Naso · Pron. · Nombre fem. · Santo · Seres · Nombre fem. · Ciudad caldea · Estaño · Nivel · Hablará · Número · Ruidoso · 1000 · Lata · Gis · Cons. · Sigma · Inst. mus. · Repite · Arbusto · Osmio · Doctor · Radón · Destapa · Cure rev. · Escuerzo · Rodado · Erbio · Interj. · Nombre masc. · Cantina · Elevadas · Río chileno · Casa · Pasado · Oxig. · Vital · Oeste · Bujetas · Desecho · Chacó · Ciudad alemana · Ter. verbal · Selenio · Televisor · Jumento · Vocal · Cont. Foto · Rosados

Ferias

MARTES
Colo Colo con Av. Padre Hurtado

Farmacia de Turno

FARMACIA SALCOBRAND
Colón 412- FONO, 2327543

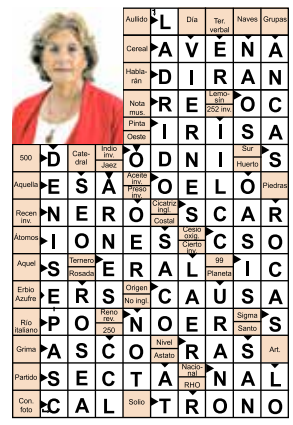

Aullido	L	Día	Ter. verbal	Naves	Grupas
Cereal	A	V	E	N	A
Hablarán	D	I	R	A	N
Nota mus.	R	E	Lemosín 252 inv.	O	C
Pinta	I	R	I	S	A
Oeste	O	D	N	I	S
500	D	Catedral	Indio inv.	Sur	Huerto
Aquella	E	S	A	O	E	L	O	Piedras
Recen inv.	N	E	R	O	S	C	A	R
Átomos	I	O	N	E	S	C	S	O
Aquel	S	Ternero	E	R	A	L	99	I	C
Erbio Azufre	E	R	S	C	A	U	S	A
Río italiano	P	O	N	O	E	R	Sigma	S
Grima	A	S	C	O	Nivel	R	A	S	Art.
Partido	S	E	C	T	A	Nacional	N	A	L
Con. foto	C	A	L	Sólo	T	R	O	N	O

Aceite inv. · Preso inv. · Cicatriz ingl. · Costal · Cesio cuo. · Cierto · Jaez · Rosada · Origen · No ingl. · Reno inv. · 250 · Astato · RHO

La mentalista y consejera espiritual, Yolanda Sultana, que elabora este horóscopo, Fonos: 09-9796270, 7780731, 778818, reside en Alameda 4308, esquina Placillla, Santiago, dirección a la cual puede escribirle enviando un sobre con estampillas, señalando su signo y su estado civil para que ella responda.

Horóscopo

ARIES (21 DE MARZO AL 20 DE ABRIL)
AMOR: Pierda esa timidez que le aflora en algunos momentos. SALUD: Esos cambios de temperatura harán temblar su estado de salud. DINERO: Ten cuidado si pretendes iniciar negocios nuevos especialmente considerando la actual situación del país. COLOR: Gris. NUMERO: 31.

TAURO (21 DE ABRIL AL 20 DE MAYO)
AMOR: No se cierre en su mundo interior, es necesario que hable de las cosas que no lo/a hacen feliz. SALUD: Controle más sus estados nerviosos procurando calmarse un poquito más. DINERO: No pida más dinero, trate de salir por sus propios medios. COLOR: Naranjo. NUMERO: 3.

GEMINIS (21 DE MAYO AL 21 DE JUNIO)
AMOR: No concluya abril teniendo problemas con las demás personas, mejore su disposición para con los demás. SALUD: Su salud mental está en baja. Mejore su actitud. DINERO: Sea paciente ya que las cosas no siempre resultan a la primera. COLOR: Rosado. NUMERO: 25.

CÁNCER (22 DE JUNIO AL 22 DE JULIO)
AMOR: En los tuyos encontrarás la fuerza y el ánimo para salir adelante. SALUD: La salud tiene mucha relación con la actitud que tienes frente a la vida. DINERO: Si junta, no se dará cuenta cuando podrá comprarse su casa. Su esfuerzo será vital. COLOR: Violeta. NUMERO: 2.

LEO (23 DE JULIO AL 22 DE AGOSTO)
AMOR: Las cosas no se solucionarán de manera mágica, debes poner de tu parte para solucionarlas. SALUD: Visite regularmente a su médico. DINERO: Ese gasto importante puede esperar, no se impaciente y espere un mejor momento. COLOR: Amarillo. NUMERO: 8.

VIRGO (23 DE AGOSTO AL 22 DE SEPTIEMBRE)
AMOR: El temor le está llevando a perder una gran oportunidad en su vida. No pierdas esa chance. SALUD: No beba alcohol por un largo tiempo. Reduzca el tabaco. DINERO: Haga lo posible por rebajar las deudas. No compre por un tiempo. COLOR: Plomo. NUMERO: 11.

LIBRA (23 DE SEPTIEMBRE AL 22 DE OCTUBRE)
AMOR: El amor no es una batalla, debe ser algo que engrandezca su vida y no que le cause dolores de cabeza. SALUD: Alteraciones del sistema endocrino, trata de controlarte con un médico. DINERO: Cuidado con esa nueva propuesta, no es como lo están pintando. COLOR: Blanco. NUMERO: 19.

ESCORPIÓN (23 DE OCTUBRE AL 22 DE NOVIEMBRE)
AMOR: Prepárate para los cambios que vendrán, mantente alerta en el amor. SALUD: No te excedas ya que abril entró a sus últimos días. DINERO: Esos problemas externos lamentablemente le llevarán a un desembolso de dinero. COLOR: Marrón. NUMERO: 4.

SAGITARIO (23 DE NOVIEMBRE AL 20 DE DICIEMBRE)
AMOR: Conflictos, enredos, malos entendidos, le complican en su relación de pareja. Trate de superar lo antes posible esos obstáculos. SALUD: Evite que los malos ratos dañen su estado anímico. DINERO: Buenas oportunidades en el trabajo. COLOR: Negro. NUMERO: 15.

CAPRICORNIO (21 DE DICIEMBRE AL 20 DE ENERO)
AMOR: Lo peor que puedes hacer es quedarte en las lamentaciones, debes buscar la felicidad. SALUD: Cuide su piel. Conviene consultar a un dermatólogo. DINERO: Busca otras fuentes de ingresos, trate de mejorar sus finanzas. COLOR: Fucsia. NUMERO: 7.

ACUARIO (21 DE ENERO AL 19 DE FEBRERO)
AMOR: No es pecado ilusionarse, pero que no caiga en la obsesión. SALUD: Si puede eliminar el azúcar hágalo. DINERO: Conserva esas ideas para ti y exprésalas cuando ya las puedas llevar a cabo. Protégete de sinvergüenzas. COLOR: Calipso. NUMERO: 10.

PISCIS (20 DE FEBRERO AL 20 DE MARZO)
AMOR: Tiene una familia plena, no la ponga en peligro por causa alguna. Evite esos problemas y diga que no a las aventuras. SALUD: Ojo con las drogas. Este es un camino del cual cuesta mucho regresar. DINERO: Utiliza lo que tienes en nuevos proyectos. COLOR: Celeste. NUMERO: 27.