

# La Tribuna

EL DIARIO DE LA PROVINCIA DE BÍO BÍO

Fundado el  
27 de junio  
de 1958

www.latribuna.cl

\$300,00 (IVA incluido) \$350,00 (Atrasado)



ECONOMÍA, 5

## El incierto panorama para los agentes económicos locales

Economista Jorge Sandoval, explicó que entre 2017 y 2018 debería suceder otra recesión global.



POLICIAL, 6

## Conozca la historia de los caballos policiales angelinos

La relación que un jinete puede alcanzar con su equino es tan fuerte como la de un guía con su perro.

# Padre muere y dos de sus hijas quedan lesionadas tras violento accidente

El hecho se produjo pasadas las 8:30 horas de la mañana de este domingo, en el kilómetro 468 de la Ruta 5 Sur, en la comuna de Cabrero.

La víctima fatal habría realizado una acción de riesgo con su vehículo, siendo impactado por un camión de alto tonelaje.



POLICIAL, 7

CRÓNICA, 9

## Vecinos enfrentados por instalación de planta de tratamiento de aguas

En Santa Fe exigen su relocalización, puesto que la infraestructura queda a pocos metros de sus viviendas.

CRÓNICA, 10

## Presentan propuesta para solucionar conflicto por autopista Nahuelbuta

Vecinos y empresarios denuncian falta de retroalimentación por parte del MOP.

DEPORTES, 19

## Iberia avanza a pasos agigantados en busca de la liguilla por el ascenso

Los dirigidos por Nelson Soto vencieron este sábado por 3 a 0 a Rangers de Talca.

POLICIAL, 7

## Incendio en pasaje Chiloé consumió vivienda y dejó dos lesionados

Los afectados presentaron un corte en una mano y principio de asfixia, respectivamente.

HOY

MÍN 8°  
MÁX 30°

Despejado

MAÑANA

MÍN 10°  
MÁX 32°

Despejado



## Gratuidad y ley de inclusión

Este año 2016 las familias correspondientes al 50 por ciento más vulnerable de nuestro país, gracias a la gratuidad podrán ver a sus hijos (a) estudiar sin tener que pagar el arancel ni la matrícula durante la duración formal de la carrera. Sin duda este es un gran adelanto en Chile, que gracias al gobierno de la Presidenta Michelle Bachelet hoy es una realidad.

La gratuidad en la educación superior trae consigo una sociedad más inclusiva, con mayores oportunidades para los jóvenes, sobre todo para aquellos que más lo necesitan, sin importar su origen o condición socioeconómica.

La Presidenta Michelle Bachelet, ha realizado grandes esfuerzos mediante su programa de gobierno, se llevó a cabo la Reforma Tributaria -por citar un ejemplo- esfuerzos que hoy hacen posible que los jóvenes puedan, gracias a su mérito y esfuerzo, salir adelante, sin una "mochila" de deudas que a futuro pueda socavar su desarrollo y proyección.

Como gobierno sentimos un gran orgullo por este paso que ha dado la educación en nuestro país, sin desconocer que aún quedan muchos esfuerzos más que permitirán una educación gratuita y de calidad.

Si bien la gratuidad educacional es el gran paso que ha dado la educación chilena hoy, queremos destacar además la Ley de Inclusión - que comienza a regir el 1 de marzo del 2016 - y regulará las normas de protección de los estudiantes, la repitencia, la cancelación de matrícula y prohíbe la expulsión por cambio de estado civil de los padres, por rendimiento académico o por no pago de obligaciones durante el año escolar.



Luis Barceló Amado

Gobernador de la Provincia de Biobío

Como gobierno sentimos un gran orgullo por este paso que ha dado la educación en nuestro país, sin desconocer que aún quedan muchos esfuerzos más por realizar que permitirán una educación gratuita y de calidad.

lación de matrícula y prohíbe la expulsión por cambio de estado civil de los padres, por rendimiento académico o por no pago de obligaciones durante el año escolar.

Sin duda este es otro gran paso de la educación en Chile, que desde ahora será más inclusiva e igualitaria.

Tendrá además más recursos y aportes del Estado, al incrementarse la Subvención Especial Preferencial (SEP), el copago se irá reduciendo en el tiempo, en la misma medida que aumentará la subvención. El

sostenedor como cooperador del Estado en la prestación del servicio educacional, será el encargado de gestionar las subvenciones y los aportes de todo tipo, los que siempre estarán afectos al cumplimiento de los fines educativos.

La educación es uno de los factores que más influye en el desarrollo de las personas y de las sociedades, enriquece el conocimiento y la cultura, es por eso que destacamos los esfuerzos de la Presidenta Michelle Bachelet, quien está muy comprometida con la educación de nuestro país, y con disminuir las desigualdades económicas y sociales.

## El pan nuestro de cada día

Desde hace más de cuatro mil años que el ser humano guarda registro del consumo de pan. En el antiguo Egipto, se utilizaron hasta quince palabras distintas para designar variedades de pan según los tipos de harina, el grado de cocción o la mezcla de la harina con otros productos (miel, huevos, leche, manteca, fruta, etc.)

En la actualidad, el pan sigue como el principal alimento que consume la humanidad. Por su capacidad nutritiva, la Organización Mundial de la Salud recomienda un consumo per cápita al año de 90 Kg, cifra bastante cercana al consumo que existe en el país. El consumo en Chile se ha incrementado en 10% durante los últimos 4 años, lo que equivale a un crecimiento anual de 2,4%. El índice de precios del pan y sus derivados se incrementó en 3,3% en 12 meses, encontrándose dentro de las 20 subclases de productos con mayor incidencia a 12 meses en el IPC.

La principal materia prima para la fabricación de pan, es la harina blanca que se obtiene en la molienda del trigo. Dependiendo del valor de los insumos (mano de obra, energía, levadura, etc.) el 70% del costo de fabricación del pan lo constituye la harina, cuyo índice de precios se incrementó en 4% en 12 meses. El trigo producido en Chile, principal materia prima en la producción de harina, ha visto disminuir su precio en un 4% anual, de acuerdo a lo informado por la industria.

¿Cómo se explica que el precio del trigo baje mientras que el precio de sus derivados



Renato Segura

Economista y Director Centro de Estudios CERRegional

aumenta? Una explicación posible es el comportamiento del precio internacional de los alimentos. El índice de precios de los cereales perdió un 15,4% en el último año. Sin embargo, la caída en el valor fob de las importaciones de trigo, se ha visto compensada en parte por un aumento del tipo de cambio real.

Entre otros factores que inciden negativamente, se mencionan el aumento de los inventarios de trigo nacional por una mayor superficie sembrada en la temporada 2015/2016; la baja calidad de la producción triguera interna (variedades suave y débil) y la alta participación de la importación de granos más valorados por la industria molinera (variedades intermedio y fuerte).

Por lo tanto, mejorar la calidad y la homogeneidad de la producción triguera nacional y sincronizar la rotación de cultivos para evitar presionar sobre los nuevos inventarios generados al final de cada cosecha, son estrategias comunes a la industria que pueden contribuir a desarrollar un sector vital para la economía nacional.

El índice de precios de los cereales perdió un 15,4% en el último año. Sin embargo, la caída en el valor fob de las importaciones de trigo, se ha visto compensada en parte por un aumento del tipo de cambio real.

El índice de precios de los cereales perdió un 15,4% en el último año. Sin embargo, la caída en el valor fob de las importaciones de trigo, se ha visto compensada en parte por un aumento del tipo de cambio real.

### CARTA ABIERTA

## El humor: la diferencia entre lo humano y lo maquinal

Nicolás Ried

Estudiante de Derecho Universidad de Chile



En 2015, se realizó un análisis mediante rayos X sobre la pintura Cuadrado negro sobre fondo blanco de Kazimir Malevich. La obra, que data de 1915, escondía un secreto debajo del cuadrado negro: "dos negros peleando en una cueva de noche", estaba escrito en francés. Un chiste escrito debajo de una de las obras más representativas del arte ruso del siglo

XX. El filósofo Boris Groys sostiene que el paradigma del arte comunista soviético, opuesto a la propaganda artística norteamericana, lo encarnaría precisamente la obra de Malevich. El argumento de Groys es el financiamiento de la CIA a pintores como Jackson Pollock, lo que permitió sentar la tesis comparativa entre el arte ruso-totalitarista (cuadrados, máquinas, robots,

carencia de libertad) y el arte estadounidense-liberal (rayas, desorden, animalidad, libertad).

Es interesante notar que el argumento que ofrece Groys no podría levantarse de haberse conocido que debajo de una de las obras que parece hecha por una máquina, y no por un humano, se escondía un chiste. O más bien, el argumento se invertiría en favor del comunismo soviético. Es el chiste, y en general la capacidad de producir humor, lo que establecería la diferencia entre lo humano y lo maquinal, más que esa supuesta libertad que se adjudica al proceso productivo de Pollock. Es notable que hasta hoy Hollywood utilice la tesis de la CIA: películas como Children of men (Alfonso Cuarón, 2006), X-men: The last stand (Brett Ratner, 2006), Ex machina (Alex Garland, 2015), o The lobster (Giorgos Lanthimos, 2015) posicionen un cuadro de Pollock en alguna de sus escenas para demostrar que, incluso en contextos previos a la desaparición de lo humano, aún persiste un último refugio simbolizado por las series numeradas del artista estadounidense.

“Convendría, por ello, activar formas de vida más profundas, en el sentido de reconciliadas, para que pudiéramos abandonar estas formas de indecente mercado, donde todo se compra y se vende, donde nada se dona ni se participa.”

Los programas de inteligencia artificial más sofisticados se topan con el problema de la producción de humor, ya que los sistemas operativos no pueden incorporar un logaritmo que permita producir un chiste (al ordenarle a SIRI que nos cuente un chiste, responde: "Sabes que que... Uy! No me acuerdo"). Basado en las obras de Freud, Wittgenstein y Schmitt, el filósofo Paolo

Virno argumenta que el chiste es un juego con el lenguaje que suspende o modifica las normas mismas del lenguaje, es decir: exhibe la transformabilidad de todos los juegos lingüísticos. Virno extiende su argumento para decir que el chiste muestra lo frágil del lenguaje, como un golpe de estado muestra lo frágil de lo político.

Esa fragilidad es una con-

dición de lo político que es necesario asumir. Asumir, sin embargo, no significa abrazar el conservadurismo político: no significa decirse "oh, ya nada podemos hacer, dado que todo es frágil". Para comprar una copa de cristal es necesario entrar a la cristalería. Lo importante es asumir esa fragilidad al momento de actuar políticamente, ya que la operación básica de lo político no es la organización y guía de masas, sino la producción de afinidades e interdependencias. La finalidad específica no es la toma y conservación del poder, sino la producción de comunidad, de relaciones con otros y de alianzas no militantes.

El no asumir la fragilidad de lo político lleva a considerar las contradicciones como un defecto, las derrotas como vergonzosas y el vacío como un temor. Por eso, el legado de Malevich es mucho más fuerte del que percibió la CIA durante la Guerra Fría: en el corazón de la izquierda se encuentra el humor, y es necesario declararlo. Lo malo, es que es un tipo de humor que ha estado peleando en lo oscuro de una cueva.

## LA VOZ DE LA PROVINCIA

## Brutal maltrato animal se registra en la comuna de Tucapel

**@Karina Elos.** Me gustaría saber; ¿cuál fue el castigo, alguna sentencia para esta persona?... me imagino que si este caso sale en los medios es porque se ha tomado cartas en el asunto. Basta con el maltrato animal. En este país las leyes no están a favor de estos seres indefensos, ¿cuándo va a cambiar esta situación? Por el momento es importante que nosotros como sociedad, vayamos tomando conciencia de valorar a nuestros animales, mascotas. ¡Conciencia!

**@Miriam Cerda.** Ojalá que se mejore la Ley de maltrato ya que es muy ambigua y les den cárcel a estos enfermos.

Comenta en nuestra web [www.latribuna.cl](http://www.latribuna.cl) o en [www.facebook.com/diariolatribuna](https://www.facebook.com/diariolatribuna)

@latribunacl | [diariolatribuna](https://www.facebook.com/diariolatribuna) | [www.latribuna.cl](http://www.latribuna.cl)

## FRASE DEL DÍA

“Si un estudiante, por ejemplo, se presenta sin uniforme porque sus padres no tienen los medios económicos para adquirirlo, obviamente el sentido común indica que éste no puede ser sancionado”.



Alexis Ramírez,  
superintendente de Educación.

## No Panta



- No Panta, ¿esa es la tumba de la madre del caballero, de un amigo o de su hijo?
- No, vecina, es la tumba del primer marido de su mujer.

Las opiniones y conceptos vertidos por los columnistas en nuestras páginas de redacción son de absoluta responsabilidad de sus autores y no necesariamente representan el pensamiento de La Tribuna.

LA DIRECCIÓN

## EDITORIAL

## Cuando las diferencias entre vecinos detienen el progreso

Si efectivamente los vecinos desconocían en detalle lo que se pretendía realizar, no se les puede culpar por rechazar la iniciativa. Como lección, los proyectos de gran envergadura, no se deben ver sólo con los beneficiarios, sino con toda la comunidad, de tal manera que el progreso de la mayoría, no afecte la vida de la minoría.

Pavimentar una calle, construir alcantarillados, levantar un centro de salud comunitario o una escuela, pese a que parecen iniciativas donde sólo falta el financiamiento para que existan, lo cierto es que no es así.

Muchos proyectos, tienen que cumplir años de historia, desde que se gestionan las ideas, se consiguen recursos para los estudios de prefactibilidad, luego los diseños, las autorizaciones medioambientales, técnicas y sanitarias para que finalmente, haya que buscar recursos para la obra en sí. Esto fácilmente puede durar 10 años. Es por eso, que estas burocracias, muchas veces al concretar el proyecto, estos ya se encuentran obsoletos. En una década, aumenta la población cambian muchos parámetros, pero bueno, Chile es así hasta que el Estado logre una modernización, situación que los gobiernos han sido incapaces de lograr.

Sin embargo, en un proyecto que impacta visualmente o afecta a un grupo de vecinos, siempre generará detractores. Es lo que está ocurriendo con los habitantes de Santa Fe en Los Ángeles. Hace 10 años y tal como lo podrá leer en las páginas que vienen a continuación, se está trabajando en un proyecto de alcantarillado que contempla la construcción de una planta de tratamiento de aguas servidas. El caso es que quienes habitan en las cercanías de la futura obra, ahora, que está a punto de iniciar su construcción, se están manifestando en contra por las consecuencias medioambientales que puede traer, especialmente con los olores que podrían atentar con

la calidad de vida que tienen actualmente.

Cierto o no, lo claro es que después de una década únicamente existen dos opciones, o se hace el proyecto o se pierde todo lo logrado. Al menos eso señalan las autoridades.

Ahora bien, no se puede simplemente desplazar el pensamiento de los afectados, ya que a nadie le gustaría que instalen este tipo de edificaciones justo al frente de su casa, por lo que la demanda también es aceptable. El problema es que es una reacción extremadamente tardía, puesto que ya está todo listo.

¿Qué se puede hacer en estos casos? Es una de las difíciles tareas que tendrá que resolver la municipalidad de Los Ángeles que, así como están las cosas, claramente no podrá dejar a todos contentos.

Asimismo, hay un punto que no es menor de analizar, los detractores, acusan que nunca tuvieron una visión clara de lo que se pretendía hacer y aquí es donde las autoridades deben hacer el mea culpa. Si efectivamente los vecinos desconocían en detalle lo que se pretendía realizar, no se les puede culpar por rechazar la iniciativa. Como lección, los proyectos de gran envergadura, no se deben ver sólo con los beneficiarios, sino con toda la comunidad, de tal manera que el progreso de la mayoría, no afecte la vida de la minoría.

Hay que buscar una solución pronta a este problema, de lo contrario, una obra de gran impacto social podría quedar en nada.

## ¿Por qué no?

Empieza ya marzo, con ello la vuelta a clases y también los diferentes torneos de las distintas disciplinas que se practican en Los Ángeles.

Desde los torneos de clubes, hasta los escolares, todos necesitan de diferentes espacios para practicar deportes.

Llama la atención que en una ciudad como la capital de la provincia de Bío Bío nunca se haya pensado en un proyecto tan ambicioso como el que se concretó hace ya cerca de dos años.

El Polideportivo angelino es una estructura de grandes características para practicar una gran cantidad de deportes, por lo que es usado por diversos clubes de todo tipos de disciplinas para llevar a cabo entrenamientos, talleres o torneos.

Son escasos los deportes que no pueden practicarse, pero los dirigentes deportivos de actividades que si se desarrollan ahí, destacan siempre la buena voluntad de las autoridades, que han aprovechado al máximo este recinto.

Pero también hay algo que llama la atención. La organización de eventos masivos. No hay un espacio para que se lleven a cabo conciertos, por lo que cuando hay eventos de ésta índole, todas se efectúan en el estadio municipal, ¿cuál es el problema? Que evidentemente ese recinto deportivo

no soporta este tipo de sucesos.

Durante la semana pasada el técnico de Iberia, Nelson Soto se mostró un tanto preocupado ya que el día jueves se realizó la Fiesta electrónica de los colores, el viernes el “Puro Chile” y el sábado juega el club azulgrana, entonces ¿en qué minuto se reponía la cancha del mal estado del césped que fue pisado por miles de personas las noches anteriores y del escenario que se armó? La respuesta es simple, no se alcanzó.

Por lo mismo urge en la ciudad alguna infraestructura para lograr realizar estos eventos, dado que no sólo el fútbol profesional se ve afectado por estas actividades, sino que también por el fútbol amateur, entre otras disciplinas que se practican en el municipal angelino.

Iberia el sábado de todas maneras goleó a Rangers, pero no por eso va a significar que no importa el estado del césped, una buena cancha, hace ver buenos deportistas.

Por último hay que señalar que son precisamente los deportistas los que se ven perjudicados, ya que pueden incluso arriesgar lesiones serias por el mal estado de la cancha.

Por lo mismo, ¿por qué no construir un recinto exclusivo para eventos? Soñar no tiene precio.



**La Tribuna**

EL DIARIO DE LA PROVINCIA DE BÍO BÍO

Propietario: **Empresa Periodística Bío Bío Ltda.,**  
editora de Diario LA TRIBUNA

Presidente: **Miguel Zunino Besnier**  
Gerente General y Representante Legal:  
**Enrique Ramírez Acevedo**

Director: **Gabriel Hernández Veloso**  
Jefe de Diseño: **Sebastian Moreno Reyes**

Dirección: **Colo Colo 464 - Los Ángeles**  
Fonos: **2313315 - 2311040 - 2325533** / Radio San Cristóbal: **2314987**

Casilla Electrónica: **director@latribuna.cl**  
**prensa@latribuna.cl - prensalatribuna@gmail.com**  
Sólo como impresor: **Impresora La Discusión S.A.**







## Carta abierta

# Día de las Enfermedades Raras

Tras la marcha de los enfermos, organizada por el periodista Ricarte Soto, se hizo habitual escuchar hablar sobre las enfermedades raras y tal vez muchos se preguntan ¿cuáles son estas patologías? De acuerdo a los últimos estudios hechos por el Dr. Trevor Ritcher (Universidad de Ottawa, Canadá), una enfermedad rara es aquella que afecta a entre 40 a 50 personas en 100.000 habitantes en un país. El 80% de estos cuadros tiene origen genético y el 50% afecta a los niños. El 29 de febrero se conmemora el Día Internacional de las Enfermedades Raras.

Existen más de 5.000 enfermedades raras que se caracterizan por tener una amplia diver-

sidad de trastornos y síntomas que varían no sólo de enfermedad a enfermedad, sino también de un paciente a otro. Por lo general, los síntomas son tan comunes que pueden ser confundidos con otras patologías más frecuentes, conduciendo a un mal diagnóstico y a un tratamiento tardío. Es por esto que la calidad de vida de estos pacientes se ve afectada generando falta o pérdida de su autonomía debido a que estas enfermedades son crónicas, de larga progresión y degenerativas e incluso pueden llevar a la muerte. Lamentablemente, a menudo no existen curas eficaces, lo cual aumenta el grado de dolor y sufrimiento de

los pacientes y de sus familias.

La falta de conocimientos científicos y de calidad sobre estas enfermedades con frecuencia da lugar a un retraso en el diagnóstico. Esto se suma a la necesidad de atención médica de calidad para prevenir las desigualdades y dificultades en el acceso al tratamiento y atención. Actualmente, esto da lugar a cargas sociales y financieras que pesan sobre los pacientes y sus familias.

Aunque los pacientes de enfermedades raras y sus familias se enfrentan a muchos desafíos, todos los días logran importantes avances, por ejemplo, en nuestro país la Ley

Ricarte Soto. La normativa incluye 11 enfermedades de alto costo involucrando algunas enfermedades raras. Sin embargo, muchas familias aún esperan reducir sus costos de tratamiento o encontrar alguna cura para su enfermedad, por el momento, sólo nos queda como país conocer y ayudar de manera médica y científica a los pacientes para que sobrelleven de mejor manera su situación.

**Dr. Enrique Guzmán Gutiérrez**  
Académico e investigador  
Tecnología Médica USS



## Cartas al director

### 27/F: OPORTUNIDAD DE SER MEJORES

Señor Director:

Cada 27/F será para reflexionar y recordar a todas las víctimas fatales que no lograron resistir los embates de la naturaleza y hoy son compatriotas héroes que jamás serán olvidados. Luego del suceso 8.8, el borde costero tuvo una inyección social y monetaria que luce mejor que 7 años atrás, con proyección de seguir creciendo con más y mejor infraestructura.

Hoy Talcahuano y Dichato son otros, sin duda que del dolor surge una oportunidad de ser mejores y en esa senda hemos trabajado sin bajar los brazos, como director de Sercotec, gobernador provincial y hoy consejero regional promoviendo el emprendimiento y gestión social.

Debemos ser cautelosos, evaluar el trabajo post 27/F sin afán de sacar ventajas políticas, hay que analizar, valorar y cuidar lo que tenemos en nuestro alrededor: colegios, viviendas, caminos, puertos, hospitales y tantas otras obras emblemáticas levantadas. Es la evidencia del compromiso de dirigentes, vecinos y autoridades que ayudaron a levantar sus comunidades.

Es la oportunidad de volver a sentir el sentido de urgencia en el hacer bien las cosas y trabajar desde lo público con amor y sacrificio. Hoy Chile vive una crisis distinta. Una crisis de confianza y un mal momento económico. Es el momento de sacar enseñanzas y trabajar por mejorar dicha situación. Es un terremoto en la credibilidad de las personas. Desde lo público hay que reconstruir las confianzas.

**Luis Santibáñez Bastidas**  
Consejero regional del Bío Bío

### VERANO Y OTITIS

Señor Director:

En días de calor, y aún en plena temporada de piscinas, playas y balnearios, una amenaza latente para los bañistas es el riesgo de sufrir otitis externa, que puede afectar en todas las edades, pero mayoritariamente se da en niños.

La infección, por lo general, ocurre en las personas que pasan mucho tiempo en el agua. Si hay mucha humedad en el oído, éste se puede irritar, abriendo la piel del canal auditivo, lo que permite la entrada de bacterias u hongos.

Los síntomas más comunes son dolor de oídos, localizado en la parte externa, posible supuración y dependiendo del tiempo de evolución y sensación de oídos tapados. En algunos casos el masticar puede resultar doloroso, y el canal auditivo pica antes de que el dolor comience.

El dolor de oídos es la forma más frecuente de detectar esta enfermedad, debido a que el conducto auditivo está muy estrecho, por lo que en ocasiones se encuentra completamente cerrado producto de la inflamación e infección. También es importante que tengan en cuenta que la fiebre no es un síntoma característico de esta patología.

Si bien esta enfermedad no trae mayores complicaciones, no es contagiosa y es fácilmente controlable, es probable que quienes sufran de diabetes o se encuentran con las defensas muy bajas, tengan más probabilidades de que la enfermedad se torne más agresiva o recurrente.

Como medidas preventivas limitar la manipulación del conducto auditivo externo con cotonitos o cualquier otro elemento, ya que pueden facilitar la presencia de esta enfermedad o provocar más dolor e irritación; intentar que su hijo permanezca por periodos breves en el agua y recuerde secar bien sus oídos después de salir de ésta. Si presenta alguno de estos síntomas, consulte a un médico otorrinolaringólogo quien le indicará el tratamiento más adecuado y si es necesario le realizará un aseo del oído bajo microscopio.

Si la persona es especialmente susceptible y presenta reiterados episodios de inflamación se aconseja el uso de protectores en los oídos como tapones, gorros o cintillos especiales.

**Carolina Carvajal**  
Tecnología Médica  
Universidad Andrés Bello

### HUMOR POLÍTICO

Señor Director:

Vivimos un contexto político con una sociedad en vías de empoderamiento y en ese sentido, el Festival de Viña –en su segmento dedicado al humor– se ha transformado en un espacio que invita a no olvidar lo que está sucediendo en el país.

Así entonces, las distintas presentaciones de los humoristas en la actual edición del festival, y que han enfocado sus repertorios a la contingencia política relacionada con la corrupción de casos como Caval, Penta, SQM, entre otros, se han transformado en una espina para el gobierno y la oposición, en especial por mantener viva la transversal molestia ciudadana.

Ante esto, y más allá del llamado al respeto que hicieron La Moneda y algunas figuras de la oposición, la clase política debe preocuparse por entender el trasfondo del lógico éxito que han tenido las presentaciones de los artistas, ya que esto evidencia una cercanía de la ciudadanía con el fondo del

mensaje que ellos expresaron y que refiere a un cansancio y molestia que no se pretenden olvidar de cara a las próximas elecciones, refrendando lo ya establecido en los últimos estudios de opinión.

**Pedro Díaz Polanco**  
Director Ciencias Políticas y Gestión Pública  
Universidad San Sebastián

### MERUANE

Señor Director:

Lo ocurrido durante la noche del sábado con el humorista Ricardo Meruane, despertó al monstruo de la Quinta Vergara, si no que lo hizo de la peor forma. Yo no recuerdo un público pidiendo humillantemente una gaviota para sacar a alguien del escenario. Eso fue totalmente nuevo. Con ello hay dos cosas, una, el peso del premio se perdió completamente, hoy todos, absolutamente todos se lo llevan, no es como Antonio Vodanovic que en ocasiones simplemente no lo hacía. Le daba respeto al premio. Segundo, la sociedad chilena, pese a la mala rutina del comediante, se exportó a todo el mundo, donde hemos sido criticados duramente por no respetar un espectáculo.

Reflejos de nuestra sociedad.

**Luis Pincheira**



## ENCUESTA

VOTOS CONTABILIZADOS 158

¿Crees que la comunidad está debidamente informada sobre los cambios que le harían a la Constitución?

Si 5,1% ■  
No 94,9% ■

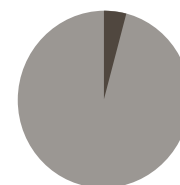

No olvides seguir votando en [www.latribuna.cl](http://www.latribuna.cl)



Tu opinión nos importa. Envíanos tus cartas al director o foto denuncia a [director@latribuna.cl](mailto:director@latribuna.cl)



LA POSIBILIDAD DE UNA NUEVA RECESIÓN GLOBAL

# El incierto nivel de tranquilidad para los agentes económicos locales

El economista Jorge Sandoval, explicó ante esta posible recesión

Alejandra Sánchez Ocampo  
asanchez@latribuna.cl

En semanas anteriores, se han analizado cifras macroeconómicas de países industrializados que no son del todo positivas en aras de alcanzar –al menos en el mediano plazo–, un cierto nivel de tranquilidad para los agentes económicos locales.

Algunos estudiosos del tema plantean que si la economía global se acerca a una nueva recesión, y entregan para ello determinados argumentos, los que explicó y analizó el economista y docente de la UdeC, Jorge Sandoval.

Al revisar la historia, encontramos alguna evidencia de que cada 10 o 15 años se generan estas caídas fuertes y prolongadas del nivel de actividad económica (producción y empleo). “Se explica así el llamado “Ciclo Económico”, serie de etapas que va desde una recesión hasta una expansión del PGB. Ya pasamos por la “crisis asiática”, luego la “crisis sub prime en EE.UU” y la “crisis europea”, con la caída de las economías de España, Grecia, Luxemburgo, Portugal.

Hoy incluso la economía alemana –que salvó a estos cuatro países en el pasado–, está complicada y se refleja en la seria crisis por la que atraviesa el otrora potente Deutsch Bank de Alemania”, acentuó Sandoval.

## RECURRENCIA Y CORRELACIÓN PROBABILÍSTICA

Considerando el mismo ejemplo, la referencia es la crisis mundial de los años 2008-2009. Si le aplicamos esa recurrencia y correlación probabilística, entre 2017 y 2018 debería suceder otra recesión global, así lo explicó el economista.

Agregó que como están las cosas ahora, y si se llega a materializar una mayor desaceleración de la economía mundial, no debería esperarse al 2018 para adoptar las



**LOS PAÍSES MÁS EXPUESTOS** a una eventual crisis económica mundial son aquellos que por muchos años han tenido déficit fiscal, entre los que se encuentra Chile.

medidas preventivas. “Eso ya lo internalizó la autoridad del Ministerio de Hacienda de nuestro país que ante la caída en los ingresos fiscales está analizando ya las partidas de gastos que

se incluyen en el actual presupuesto nacional 2016 para recortar gastos por US\$ 500 millones”.

A su vez, expuso que los países más expuestos a una eventual crisis económica mundial son aquellos que por muchos años han tenido déficit fiscal -Chile ya lo tuvo el pasado año 2015- y para ello usaron políticas monetarias demasiado expansivas generando con ello altas tasas de inflación porque las cantidades de dinero circulante no tenían el respaldo necesario en producción. En América Latina están los casos de Brasil, Venezuela, Colombia, México y en menor medida, Chile.

## VISIÓN DE OTROS ESPECIALISTAS

También existen otros especialistas, entre ellos Gabriela Santos, vicepresi-

denta de Estrategia y Mercados Globales del Banco JP Morgan, quien afirma que “no creemos que este año tengamos una recesión global. En general, los economistas clasifican una recesión global como un crecimiento del PGB anual bajo un 2% -Chile el 2015 creció en esa cifra-.

Para tener ese bajo nivel de crecimiento del PGB, tendríamos que tener una desaceleración muy fuerte en EE.UU y Europa y simplemente, no hemos visto eso”.

Si las turbulencias en los países de mayor industrialización se continúan produciendo y con ello arrastran a los países menos desarrollados, que les venden sus materias primas -Chile entre ellos-, las autoridades del área económica deberán adoptar las medidas respectivas con la debida antelación.

Agregó la misma ejecutiva que “lo que estamos observando con mucho cuidado es el impacto en los niveles de confianza de los consumidores y principalmente de las empresas, cualquiera sea su tamaño, porque es ahí donde podemos tener un

real impacto en la economía. Todavía seguimos con ideales de confianza muy elevados en economías poderosas como EE.UU. y Europa, pero es algo que estamos mirando

todos los meses para verificar si esa tendencia se mantiene”.

Expuestos estos distintos puntos de vista, finalmente, el economista Jorge Sandoval, hizo un llamado a los lecto-

res a que analicen y entiendan esta situación con lo expuesto anteriormente, y dijo que “saque usted estimado lector sus conclusiones”, concluyó el economista.



## LLAMADO A CONCURSO N° 1/2016

**LLÁMASE A CONCURSO PÚBLICO DE ANTECEDENTES PARA PROVEER CARGO VACANTE EN LAS PLANTA QUE SE SEÑALA:**

PLANTA	GRADO	CARGOS
Administrativo	14°	1

### REQUISITOS GENERALES:

Los establecidos en el Art. 10° de la ley N° 18.883, Estatuto Administrativo para Funcionarios Municipales.  
Los establecidos en la Ley N° 19.280 y Ley N° 18.695-

### REQUISITOS ESPECÍFICOS:

Los establecidos en las respectivas bases, las cuales están a disposición de los interesados en la Oficina de Partes, Villa Ralco S/N, del 26 de Febrero al 10 de Marzo del 2016, ambas fechas inclusive, **Licencia de Enseñanza Media y/ o poseer nivel educacional o título técnico que por la naturaleza del empleo exija la ley.**

Las postulaciones acompañadas de sus respectivos antecedentes deberán presentarse en la Oficina de Partes, Villa Ralco S/N, comuna de Alto Bio Bio, o bien remitirlo en PDF al correo electrónico: partesmunialtobiobio@gmail.com, hasta las 14.00 horas del día Jueves 10 de Marzo del 2016. La entrevista se realizará entre el día 15 al 18 de Marzo 2016, en el lugar que se avisará oportunamente.

**El concurso se resolverá entre los días 21 al 24 de Marzo del 2016, en Alcaldía. Nominación en el cargo a partir del 11 de Abril del 2016.-**

Mauricio Salazar Thompson  
Alcalde (S)



SON CUATRO EN LA COMUNA

# Coltaulco y Riachuelo: la historia de los dos caballos policiales

La relación que un jinete puede alcanzar con su equino es tan fuerte como la de un guía con su perro.

Marcos Sarmiento  
prensa@latribuna.cl

Para quien disfrute de la compañía de los animales, trabajar con ellos puede ser una experiencia gratificante y enriquecedora.

Es el caso del sargento 2° Moisés Franco y el cabo 2° Jean González; ambos tienen a su cargo a dos de los cuatro caballos que prestan servicios al interior de Carabineros de Chile, en la comuna de Los Ángeles.

Ambos concuerdan que trabajar con ellos es reconfortante y los describen como animales tan leales y nobles como los perros.

Dentro de sus carreras como carabineros, ésta es la primera vez que laboran con caballos y concluyen que es una linda experiencia, marcada por ese vínculo que sólo existe entre el animal y su jinete.

Al igual que otros animales, Coltaulco (9) y Riachuelo (8) únicamente obedecen a sus jinetes y no se mueven a menos que ellos se lo ordenen.

Dentro de la provincia de Bío Bío, son 29 los caballos que prestan servicios en Carabineros de Chile y la mayoría están destinados a la Sección de Frontera.

La relación que un jinete puede alcanzar con su caballo es tan fuerte como la de un guía con su perro; con el paso de los años, se convierten en sus mascotas, en parte de la vida de los funcionarios policiales, crean lazos importantes.

Pueden trabajar un máximo de ocho horas al día y, por reglamento, cada 30 minutos el jinete debiera descender de su caballo para que ambos puedan descansar.

## CARACTERÍSTICAS

El capitán del escalafón de veterinaria de la Prefectura de Carabineros de Bío Bío, Juan Miguel Carrillo, explicó que la Institución ha definido dos funciones fundamentales en los caballares que la conforman.

Están los equinos que prestan servicios en las ciudades y los que son destinados a ejecutar labores de frontera; esto es lo que determinará la raza que se utiliza.

En el caso de los primeros, Carrillo explicó que "son mestizos Holsteiner, que es una raza alemana y que tiene una mayor alzada por la utilización que tienen a nivel preventivo en la función policial".



RIACHUELO Y COLTAULCO junto a sus jinetes: el cabo 2° Jean González y el sargento 2° Moisés Franco.

Los de frontera, "son equinos mestizos chileno, que cuentan con una menor alzada pero son más rústicos; tienen menos requerimientos nutricionales, son más ágiles en la frontera. Por lo tanto, son menos peligrosos y trabajan de mejor manera a nivel de cordillera", expresó el profesional.

En ambos casos, la labor que realizan apunta -principalmente- a trabajos preventivos.

En el caso de los que trabajan a nivel de cordillera hay que sumarle las labores de resguardo de soberanía. Aquellos que lo hacen en las urbes, en tanto, a su trabajo es necesario agregar la imagen institucional. "Son funcionarios que -por la altura- se distinguen fácilmente en el ambiente urbano, tienen una mejor visión del sector que están patrullando", explicó Carrillo.

A nivel de cordillera, el escenario en el que se desenvuelven es totalmente distinto; esto, porque deben enfrentarse a largos patrullajes y a sectores donde funcionarios policiales no pueden acceder en vehículos motorizados o con otro medio de transporte. Por lo mismo, el caballo cumple una función primordial.

"Tienen, además, que recorrer los hitos; hay patrullajes de 8 ó 10 horas. Incluso, tienen que pernoctar en el sector; el caballo -para eso- es

fundamental", expresó el médico veterinario.

## CUIDADOS

Carrillo expresó que a los carabineros siempre les habla respecto del origen de estos animales a fin de que entiendan y puedan conocer su comportamiento y necesidades.

A modo de ejemplo, relató que en el caso de los equinos de frontera, sus jinetes deben tener mucho cuidado con lo que es su alimentación.

"Para ellos, el uso del caballar institucional a nivel de frontera no altera tanto su comportamiento natural ya que el caballo está hecho para caminar largos periodos sin mayor problema. Su fisiología no se altera demasiado", detalló Carrillo.

Sin embargo, siempre será importante que el animal consuma la suficiente agua y que no se agite demasiado en zonas donde hay pendientes.

En zonas urbanas, el cuidado debe ser aún mayor puesto que la evolución del equino no está ligada a las grandes urbes; en este sentido, el piso de cemento, los ruidos de los motores y los movimientos bruscos que hace la gente obligarán al jinete a tener una preparación aún mayor.

A raíz de lo mismo, los jinetes deben capacitarse una vez al año, con

nuevas técnicas, sistemas, cuidados y mayor información. Todo ello, para que el servicio que presten junto a sus caballos sea el más adecuado.

Los caballos que prestan servicios en las ciudades deberán utilizar zapatos de goma para que no se resbalen en el cemento y no reciban tantos golpes al momento de caminar.

Carabineros de Chile cuenta con un reglamento que estipula los cuidados que deben tener los caballos.

En este sentido, los equinos son alimentados tres veces al día; en la mañana, en la tarde y en la noche.

Durante o posterior al patrullaje, el jinete debe bajarse del animal y soltarle la silla para que pueda descansar; además, debe hidratarlo por lo menos tres veces al día.

Cuando vuelven de sus patrullajes, funcionarios policiales deben sacarle las sillas a los caballos y realizarle aseo; idealmente deben bañarlo, secarlo y escobillararlo.

Todo ello apunta, básicamente, a disminuir las posibilidades y riesgos de que el caballo contraiga alguna enfermedad.

Los controles veterinarios son igualmente esenciales; una vez al mes son revisados por un médico. El manejo sanitario, las desparasitaciones y las vacunas están todas reglamentadas.

## PROCESO DE FORMACIÓN

Los caballos que forman parte de Carabineros de Chile pueden ser criados o comprados; en general, los que llegan a las ciudades son criados en las aras de la Institución.

Desde que nacen y hasta los tres años de vida, se mantienen en un adiestramiento constante por profesionales. A los seis meses son presentados al ser humano para que les vayan perdiendo el miedo.

A los tres años son destinados a las distintas prefecturas, donde son entregados a los jinetes de las respectivas unidades.

En el caso de los que llegan a las ciudades, cada jinete será responsable de su caballo y de conocer su temperamento, además de todos los datos del animal, del cuidado y la alimentación que deben tener.

En el caso de las fronteras, es diferente ya que el personal policial va cambiando constantemente.

Los caballares pueden servir a Carabineros de Chile y a la comunidad hasta por 20 años; posteriormente, pueden ser destinados a las aras de la institución o ser comercializados en las ferias. Existe la posibilidad de que puedan quedarse con sus jinetes, pero no es un escenario frecuente.



VENÍAN DESDE LA REGIÓN DE LOS LAGOS

# Padre fallece en violenta colisión con camión de alto tonelaje en Cabrero

Sus dos hijas también resultaron con lesiones, siendo trasladadas al hospital base de Los Ángeles.

Marcos Sarmiento  
prensa@latribuna.cl

Pasadas las 08.30 horas de la mañana de este domingo, un accidente de tránsito con consecuencias fatales se registró en el kilómetro 468 de la Ruta 5 Sur, en las cercanías del cruce a Monte Águila, en la comuna de Cabrero.

Según antecedentes preliminares aportados por testigos, el conductor del vehículo Toyota Tercel, de color rojo, habría realizado una acción de riesgo, al cruzar en forma sorpresiva la berma en dirección sur a norte hacia la carretera, siendo impactado violentamente en su parte posterior por un camión de alto tonelaje, de patente DK RK-73.

A consecuencia de la colisión, el conductor del vehículo menor identificado como Jorge Tapia Carvajal, de 55

años, resultó con lesiones de carácter grave, debiendo ser trasladado de suma urgencia por el Servicio de Atención Médica de Urgencia, SAMU, al Hospital Víctor Ríos Ruiz de Los Ángeles, en donde perdió la vida a las 10:25 de la mañana, por el elevado compromiso de salud en que quedó tras el hecho.

Por su parte, sus dos acompañantes, sus hijas Kharla y Macarena Tapia Concha, resultaron con lesiones menores, siendo -de todas formas- trasladadas al mismo recinto asistencial, en donde se encuentran en evaluación médica.

En el lugar del accidente, personal de la SIAT de Carabineros de Ñuble desarrolló diversos peritajes, con la finalidad de determinar las causas precisas de la colisión.

Cabe mencionar que la familia tiene residencia en la región de Los Lagos, por lo que se presume que andaban de paseo por la zona.



FUE IMPACTADO VIOLENTAMENTE en su parte trasera por el vehículo mayor.

SE ENTREGÓ LOGO FISCALIZACIÓN 2016

## Carabineros de Mulchén realizó jornada de inspección a transporte escolar



EFFECTIVOS POLICIALES comenzando la jornada de fiscalización.

Personal de la Segunda Comisaría de Carabineros de Mulchén llevó a cabo una jornada de fiscalización del transporte escolar de la comuna, cuando faltan pocos días para que los niños y niñas retornen a clases.

La inspección se hizo mediante una pauta diseñada

previamente por los funcionarios policiales, en donde se encontraba la mayoría de los requisitos que debe contar un servicio de traslado de estudiantes.

Entre los requerimientos exigidos a los dueños de furgones escolares, se contó la presencia de la Licencia A-3

al día; estar en posesión de la tarjeta de identificación, con foto y el registro del vehículo; respetar la cantidad de pasajeros indicada en el certificado de revisión técnica; tener indicado al interior del furgón y en un lugar visible la capacidad del transporte; el vehículo debe ser de color amarillo

y contar con un cinturón de seguridad por cada pasajero en los modelos superiores al año 2007; poseer seguro obligatorio contra accidentes; y contar con luces destellantes para la subida y bajada de los estudiantes.

Los transportes que superaron la prueba, fueron certificados por la policía uniformada con el logo interior de Fiscalización 2016, señal evidente para que los padres reconozcan los furgones que cumplen con la legislación.

También durante la jornada se entregó información a la ciudadanía, con recomendaciones al momento de contratar servicios.

Vale mencionar, que la actividad se llevó a cabo en el frontis de la Segunda Comisaría de Carabineros de la comuna, ubicada en calle Salvo 619.

ACUDIERON CINCO COMPAÑÍAS

## Daños casi totales dejó un incendio en villa Parques Nacionales

Dos habitantes del inmueble resultaron afectados en su integridad física durante el siniestro.

Pasadas las 14 horas de ayer, un incendio afectó una vivienda situada en el número 865 del pasaje Chiloé, de la villa Parques Nacionales, en la comuna de Los Ángeles.

Según los primeros antecedentes, el siniestro habría comenzado en el sector de la cocina, para luego propagarse a las habitaciones del segundo piso.

Al lugar concurren la 3ª y 6ª compañías de Bomberos de la comuna, a las cuales se sumaron posteriormente voluntarios de la 1ª, 4ª y 5ª, cuando el

siniestro comenzó a extenderse.

Bomberos avaluó los daños en un 70% de la vivienda, provocados principalmente por efecto del avance del fuego y el humo.

El siniestro dejó a 2 personas afectadas, siendo identificadas como habitantes del inmueble por la institución bomberil, quienes presentaron un corte en una mano y principio de asfixia, respectivamente.

Personal especializado de Bomberos de Los Ángeles trabaja en aclarar la causa precisa de la emergencia.



MÁS DE 15 MIL PERSONAS DISFRUTARON LA CUARTA VERSIÓN

# Puro Chile se consagra como el gran evento del verano en la provincia

Con la participación de Anita Tijoux, Stefan Kramer y Chico Trujillo, el público disfrutó de un show que se extendió hasta pasadas la una de la madrugada.

La expectativa del público era alta considerando la calidad de los artistas convocados para el festival Puro Chile, organizado por la Municipalidad de Los Ángeles por cuarto año consecutivo y que en esta oportunidad tuvo como invitados a Ana Tijoux, Stefan Kramer y Chico Trujillo.

Y lo esperado se cumplió a cabalidad, ya que nuestra ciudad ofreció a sus habitantes un espectáculo de primer nivel, con un gran escenario, iluminación y sonido de última generación y tres pantallas gigantes que permitieron a los asistentes captar todos los detalles del megaevento.

Familias completas llegaron hasta el estadio municipal y pese al frío de la tarde-noche se quedaron hasta el final del espectáculo, que duró poco más de 4 horas y que no tuvo incidentes que lamentar gracias a la responsabilidad de las personas y al trabajo de Carabineros y del personal de seguridad contratado para resguardar a los espectadores.

El alcalde Esteban Krause entregó un reconocimiento a los protagonistas de esta edición y valoró la masiva asistencia de vecinos y vecinas a la actividad, que se ha conver-

tido en una marca registrada de Los Ángeles, al propiciar la actuación de artistas nacionales de renombre, más que consolidados en sus diferentes ámbitos y que aportan a la generación de cultura, uno de los propósitos de la administración que encabeza el actual jefe comunal.

“Estamos muy contentos por la respuesta de la gente a asistir a esta cuarta versión del Puro Chile, hemos hecho un esfuerzo importante, buenos artistas, para tener una parrilla de buen nivel y Los Ángeles ha respondido. Yo creo que una de las cosas que sorprendió a Ana Tijoux es que nos dijo que estaba muy contenta por el público, por el recibimiento y desde esa perspectiva nosotros tenemos una responsabilidad con las vecinas y vecinos de Los Ángeles de ofrecer buenos espectáculos. Eventos de calidad, buen sonido, buen escenario, buena iluminación, así que muy contentos por eso”, expresó.

**KRAMER, EL MÁS APLAUDIDO**

El show partió con la presentación de Ana Tijoux, cantante de categoría internacional y dueña de un par-

ticular estilo que tiene como base al rap y al hip hop, los cuales mezcla con otras formas musicales. Acompañada por una excelente banda y demostrando su gran dominio vocal, la artista cautivó incluso a quienes no conocían su repertorio.

A continuación fue el turno del carismático comediante Stefan Kramer, quien probó sobre y bajo el escenario su sencillez, talento y profesionalismo, haciendo reír de principio a fin con una rutina que incluso tuvo guiños para nuestra comuna y que a través de una historia personal dejó ver a más de 20 de los personajes que caracteriza, entre los que se cuentan futbolistas, políticos, músicos y personajes de farándula. Antes y después de subir al escenario, el imitador –el primer humorista invitado en la historia de este evento– se dio tiempo para saludar y fotografiarse con quienes se lo solicitaron, agradeciendo la oportunidad de estar en Los Ángeles y el cariño que le entregó la gente.

“Uno no ha ganado nada. O sea en el fondo uno puede



EVENTO SE TRANSMITIÓ por internet y llegó a ser trending topic en Twitter.

tener una trayectoria, triunfos, derrotas, pero el hoy es importante porque la gente te recibe, te da buena onda, pero de ahí para adelante es el ahora. Entonces, ése es el respeto que yo tengo por la gente y por la rutina que hago y por entregar algo que cause algo, entonces gracias por la confianza y para nosotros ponernos a prueba día a día es maravilloso”, manifestó.

Finalmente, la pachanga

de Chico Trujillo –que hizo bailar a grandes y chicos con todos sus éxitos– puso el cierre a una celebración inolvidable que se extendió hasta pasada la una de la madrugada y que dejó un gran desafío para una futura versión de este festival, que tuvo como otros puntos destacados la labor audiovisual y el uso de redes sociales, propiciando la interacción y la participación ciudadana.

Transmitido vía strea-

ming, con un sistema multicámaras e incluso backstage; y debutando con Instagram, el Twitter oficial del municipio con el hashtag #PuroChile2016 logró posicionarse por primera vez como trending topic a nivel nacional, es decir, estuvo entre los 10 temas más comentados en esta plataforma virtual durante su realización junto a, por ejemplo, el Festival de la Canción de Viña del Mar.

## DE ESTA MANERA NO LLEGARÍA A JUICIO ORAL

# INDH apelará tras suspensión de procedimiento contra gendarmes acusados de torturas

El Juzgado de Garantía de Concepción suspendió condicionalmente el procedimiento seguido contra 4 funcionarios de Gendarmería por tormentos y apremios ilegítimos aplicados a un grupo de internos del Centro de Cumplimiento Penitenciario Bío Bío.

Pese a la oposición del Instituto Nacional de Derechos Humanos (INDH), querrelante en la causa, el tribunal accedió a la solicitud del Ministerio Público estableciendo como condición que los gendarmes imputados asistan a cursos de derechos humanos impartidos por su propia institución. Ello además de fijar domicilio y firmar mensualmente en la Fiscalía.

De esta manera, el caso no llegaría a juicio oral. Sin embargo, el INDH resolvió

apelar ante la Corte de Apelaciones de Concepción de acuerdo a lo señalado por su jefa regional en el Bío Bío, Carolina Chang.

“La investigación de la tortura es una obligación internacional del Estado y esta investigación involucra que se realicen todas las gestiones para obtener una sanción. Por lo tanto, al aplicar una salida alternativa como es la suspensión condicional del procedimiento por parte del Ministerio Público y aceptada por el Poder Judicial, es en definitiva una renuncia del Estado a la obligación internacional de investigar”, indicó.

Los hechos que motivaron la querrela del INDH se remontan a mayo del año 2013, cuando internos del módulo 34 del CCP Bío Bío que se encontraban en el

comedor de dicha unidad fueron sacados del lugar y trasladados a otro recinto, siendo brutalmente golpeados durante el trayecto y resultando con diversas lesiones.

Según señala la querrela presentada por el Instituto en septiembre del mismo año, los internos recibieron golpes de puño y con objetos contundentes, además de ser rociados con gas pimienta. Uno de ellos se llevó la peor parte al ser esposado y luego arrastrado por los gendarmes, para luego ser confinado por 3 días en una celda de castigo.

“La tortura está grabada por las cámaras de seguridad, donde se ve claramente a los funcionarios arrastrando a la víctima y golpeando a las otras víctimas con los bastones de servicio. Además existen, entre otras pruebas,

peritajes donde el Servicio Médico Legal indica que las lesiones de las víctimas son concordantes con el relato”, dijo la jefa de la sede regional del INDH Carolina Chang.

Cabe señalar, que el artículo 150 A del Código Penal establece que “el empleado público que aplicare a una persona privada de libertad tormentos o apremios ilegítimos, físicos o mentales, u ordenare o consintiere en su aplicación, será castigado con las penas de presidio o reclusión menor en sus grados medio o máximo y la accesoria correspondiente”.

Además, este tipo de prácticas constituyen una violación grave a los derechos humanos reconocidos por tratados internacionales suscritos por Chile y que se encuentran plenamente vigentes.

Si ganas esto:



Te pido esto:



Acércate a tu parroquia y colabora con el 1% de tus ingresos





EN SANTA FE

# Vecinos enfrentados por instalación de planta de tratamiento de aguas servidas

Proyecto con más de 10 años de historia está próximo a su construcción.

Los habitantes de la localidad de Santa Fe se encuentran totalmente divididos, ¿la razón? Ya está todo listo para que se construya la nueva planta de tratamientos de aguas servidas que permitirá que más de 500 familias puedan tener alcantarillado. Sin embargo, un grupo de vecinos se ha comenzado a movilizar y a exigir su relocalización, puesto que la infraestructura queda a pocos metros de sus viviendas.

La Tribuna se trasladó durante la semana constatar la situación que ha generado la discordia en las últimas semanas, para entrevistarse con las partes involucradas.

Paulo Reyes, uno de los vecinos afectados por la obra, indicó que el principal problema de la iniciativa es que “se instalará en unos terrenos agrícolas y esa es la molestia nuestra. Además, yo vivo al frente, a 30 metros y junto con ello, tenemos colegios, instituciones, Cefam, hogares de ancianos que van a ser afectados, siendo que dos kilómetros hacia el sur tenemos terrenos forestales donde yo creo que no habría problemas de instalarla dentro de un bosque donde no le afecte a nadie”.

Agregó que “nosotros en ningún momento estamos en contra de la planta de tratamiento de aguas, estamos molestos con la ubicación, que eso se tome en cuenta. No

vamos en contra del progreso, es que esto nos va a perjudicar como vecinos”.

Consultado respecto a por qué reclaman hoy si el proyecto lleva más de 10 años de trabajo, el afectado aclaró que “Si bien el proyecto lleva 10 años, hace solamente dos nos enteramos que se iba a construir frente a nuestras casas. Esto es molesto por el efecto que tiene para la comunidad y nuestros futuros hijos. Si ustedes recorren otros lados y ven otras plantas, las consecuencias son complejas. No estamos en contra del progreso. Por lo tanto, erradicar la planta de aquí sería lo más lógico”.

En relación a la posibilidad de radicalizar sus movilizaciones, Reyes fue claro. “No queremos llegar a eso, queremos que esto se transforme en un diálogo, pero si hay que tomar otras medidas se van a tener que ejecutar, porque queremos ser escuchados”.

## VECINOS A FAVOR

Por su parte, Gustavo Flores, presidente del Comité de agua potable rural de Santa Fe, salió en defensa de la iniciativa y sostuvo que “el proyecto tiene más de 10 años y cuando se pensó en este propósito, por la cantidad de gente que tenía el comité, era exigible la planta de tratamiento de aguas servidas, porque ya la gente estaba muy junta una de otra, entonces, todas las aguas de riego que tengan fosa séptica, generan que los líquidos se percolen, por lo que estaban llegando a los pozos donde la gente extrae agua para regar sus huertas, para llenar piscinas. Por esta razón, era imperiosa la instalación de la planta de tratamiento”.



VECINOS OPOSITORES LLEGARON hasta las oficinas del Secplan para detener la construcción.

Explicó que durante el proceso, “se empezó con un catastro con todos los vecinos, y todos estuvieron de acuerdo, si es un mal tan necesario. No podía nadie oponerse, entonces, quienes se oponen en este minuto, son los que viven relativamente cerca, gente que compró y que llegó hace un año a ese sector y de hecho, está planta lleva 3 o 4 años con un RS y este año se empieza su licitación para la construcción”.

Sobre los vecinos opositores, el presidente del comité de agua potable, aclaró que “más de 2.500 personas van a ser beneficiadas y quienes se oponen ahora no son más de 5 familias”.

Junto con ello, emplazó a los detractores a informarse acerca de los esfuerzos que hicieron para poder adquirir la más moderna planta, que generará un impacto mucho menor. “El viernes 4 de marzo invitamos encarecidamente a

estos vecinos, a que vayamos a conocer la planta de tratamiento de aguas servidas de villa Laja para que vean en terreno como funciona, si tiene olor, si andan moscas, todos los males que le aquejan a la planta por desconocimiento”.

Sobre la posibilidad de trasladar la construcción a otro terreno, Gustavo Flores indicó que es imposible. “Imagínense, llevamos más de 10 años y recién el año pasado logramos que nos financien 3 mil 70 millones para la construcción y, si hacen un cambio este proyecto se pierde porque habrá nuevos valores, los plazos son fijos y desplazarla significa comprar o expropiar” dijo.

Explicó que hacer lo que dicen los vecinos opositores “significarían años, un nuevo proyecto, porque reubicar la planta se traduciría en llevar cañerías por terrenos particulares y es imposible. Deben sopesar lo que están haciendo. Para que la forestal ceda un nuevo terreno, tendríamos que entregar la escritura de ese terreno al comité y simplemente perderíamos el proyecto”.

Finalmente, le pidió confianza a las personas que no están de acuerdo, ya que “dijeron han hecho un trabajo importante por buscar las mejores tecnologías. “Yo con mi directiva recorrimos más de 10 plantas, con todo tipo de mecanismos y elegimos esa y no porque nos gustó, sino porque es la mejor y tenemos que hacerla”, concluyó

## MUNICIPALIDAD BUSCA CALMAR LA SITUACIÓN

La desesperación de los vecinos que rechazan el proyecto, llegó hasta las propias oficinas del Secplan de la municipalidad de Los Ángeles. De hecho, justo cuando La Tribuna, esperaba una respuesta de la autoridad, un grupo de vecinos irrumpió en las dependencias para solicitar el proyecto y exigir que se traslade a otro sitio. Tras el hecho, la directora de la Secretaría de Planificación del municipio angelino, Ester Garstman, entregó su punto de vista sobre esta polémica iniciativa.

“Estas obras de alcantarillado del sector Santa Fe, es un proyecto de larga data. Generar un proyecto así es difícil y es caro hacerlo, por eso es que demora tanto. Hay un consenso general de que es necesario hacer obras de alcantarillado, porque así es insostenible en el tiempo.

Añadió que “con ese convencimiento, se trabajó de manera constante y ardua con los vecinos del sector, para alrededor de 500 familias que no tenían soluciones por medio de este proyecto, que es muy complejo porque implica dibujar las matrices, cuantificar casas, arranques, las calles por donde pasar, las tuberías, es decir todo lo que involucra hacer el proyecto hasta que colectores de distintos diámetros lleguen a la planta, entonces, ese proyecto no se puede hacer de la

noche a la mañana y tampoco se puede hacer sin conocimiento de la comunidad”.

Por esta razón desestimó que los vecinos hayan estado en desconocimiento del problema. “Es vox populi que el proyecto se estaba trabajando, ya que se hacen muchas reuniones para poder llegar a un buen resultado, para consensuar todos los avances se van comentando, en primera instancia se sociabiliza con los beneficiarios y de ahí hacia fuera se va un poco permeando la información”.

Aclaró que “la comunidad que está más afectada son los que tienen las casas o predios cercanos a la planta de tratamiento, que no son beneficiarios del proyecto. Muchos de ellos llegaron recién el año pasado y no sabían del plan siendo que el terreno se compró hace más de cuatro años y hace dos se instaló un letrero que daba cuenta del plan de lo que se pretendía construir”.

Ante la molestia, le pidió mesura a los vecinos opositores ya que “ahora que el proyecto, después de todo este esfuerzo, primero técnico, de hacer la obra de ingeniería y después obtener el financiamiento, ahora vienen las voces disidentes. Es evidente que a nadie le gusta que cerca suyo haya este tipo de obras, pero lamentablemente la planta debe estar en alguna parte. Y más aún si son parcelas de agrado que son valores caros, pero aquí tenemos que pensar en el bien de la mayoría, en el bien común.



ESTE ES EL LUGAR donde se emplazaría la obra.



EN REUNIÓN CON EL COORDINADOR NACIONAL DE CONCESIONES

# Presentan propuesta participativa de diseño para autopista Nahuelbuta

El pasado jueves una delegación encabezada por el alcalde Esteban Krause, representantes de vecinos y empresarios de la zona, viajaron a Santiago para entregar un documento formal con peticiones y así solucionar sus problemas frente a este proyecto.

Hasta la ciudad de Santiago se trasladó el jefe comunal angelino acompañado del presidente de Apialán Los Ángeles, Luis Candia; y del presidente de la junta de vecinos Duqueco-Cuel, Alfredo Ruiz, con la finalidad de hacer entrega formal al coordinador nacional de concesiones del Ministerio de Obras Públicas, Eduardo Abedrapo, de una propuesta de diseño participativa para reducir los eventuales impactos negativos que involucra la futura construcción de la Autopista Nahuelbuta.

Planteamientos derivados de una serie de reuniones conjuntas entre las organizaciones vecinales y empresariales de la comuna de Los Ángeles que dada su ubicación territorial se verán influenciadas por la construcción de la nueva vía.

Así, a través de una completa exposición, dirigentes y autoridades coincidieron en la vital importancia que la construcción de la ruta implica para el desarrollo territorial, social y productivo de la zona, pero que, en vistas a la magnitud del proyecto, se hace fundamental a su vez incorporar una serie de aspectos, que la comunidad considera de gran relevancia para afectar lo menos posible el normal vivir de los habitantes.

Indicaciones que van en la línea de, por ejemplo, mantener la conexión existente entre los vecinos de ambos lados de la carretera, contar con accesos seguros a los centros poblados a lo largo de la ruta, la edificación de pasarelas y cajones de tránsito, la construcción de canales de recogida de aguas pluviales para evitar nuevas inundaciones y el no cobro de peajes para el ingreso y salida de los habitantes de la comuna, entre otras.

Tales propuestas fueron favorablemente acogidas por el coordinador nacional de concesiones, surgiendo de la cita el compromiso de



TALES PROPUESTAS FUERON favorablemente acogidas por el coordinador nacional de concesiones, surgiendo de la cita el compromiso de ser estudiadas en detalle para llegar a una solución viable y que resulte satisfactoria para todas las partes.

ser estudiadas en detalle para llegar a una solución viable y que se resulte satisfactoria para todas las partes.

Así lo explicó -tras la reunión- el presidente de la junta de vecinos Duqueco Cuel, Alfredo Ruiz: "Hemos presentado nuestras aprehensiones al proyecto y creo que hemos tenido una buena acogida. Existe el compromiso de tener ahora una reunión más técnica en la que esperamos que todas las percepciones que tenemos sean acogidas e incorporadas al proyecto definitivo por la mesa técnica y con ello llevar a los vecinos la buena nueva de que todas las cosas que estamos pidiendo se harán realidad".

Favorable apreciación de la cita fue la expresada también por el alcalde Esteban Krause, quien manifestó que "obviamente en el diseño de estas grandes obras siempre hay dudas y preocupaciones por parte de los habitantes. Hemos venido trabajando con todos los vecinos del sector Los Ángeles - Coihue a objeto de que ellos puedan presentar sus inquietudes mediante una serie de reuniones que ya sostuvimos".

Agregó que lo que hoy día han ido a hacer es entregarle al encar-

gado nacional de concesiones la expresión de esas preocupaciones, inquietudes y necesidades que tienen las comunidades, "no nos cabe ninguna duda que estas son legítimas, técnicamente razonables y que van a ser acogidas en el proyecto".

De esta forma, se espera que las propuestas formuladas por los vecinos mejoren el planteamiento inicial de diseño elaborado por el Ministerio de Obras Públicas, buscando una solución lo menos perjudicial posible para los habitantes que de una u otra forma se verán influenciados por este ambicioso proyecto que permitirá unir de manera expedita la ciudad de Los Ángeles con la región de La Araucanía y que espera ver el comienzo de sus obras a inicios del año 2018.

## VECINOS Y EMPRESARIOS AFECTADOS

En esta línea, el presidente de Apialán, Luis Candia, explicó que se reunieron en Santiago para entregar una carta con todas las observaciones de vecinos y empresarios de Los Ángeles que se ven afectados por la

ruta Nahuelbuta en la comuna.

"Nuestro propósito siempre ha sido el mismo, que no se pierda la conectividad de los vecinos de un lado al otro de la carretera, que no se nos cobre ni un peso por movernos dentro de nuestra comuna, y que la obra no afecte negativamente al desarrollo que hoy día ya se está presentando a lo largo de la carretera, ese es nuestro propósito, y agregamos un cuarto punto que es el de proteger a los vecinos de futuras inundaciones", enfatizó Candia.

Agregó que siguen en proceso, "no tenemos ninguna retroalimentación por parte del MOP -hasta el minuto-, por lo mismo vamos con nuestra petición, la que haremos llegar a toda la junta de vecinos, porque va a ser nuestro piso para conversar, y estaremos atentos a las réplicas, porque yo entiendo que es un proceso que para nosotros recién comienza, no está finalizado para nada".

## PARALIZACIÓN DE LAS OBRAS

El pasado viernes 19 de febrero, la Corte de Apelaciones de Temuco acogió el recurso de protección

interpuesto por el abogado, Osvaldo Rodríguez, en favor de la comunidad Eugenio Araya Huliñir del sector Tolpán, comuna de Renaico, que solicitó la paralización de las obras de construcción y ampliación de la Ruta Q180 Nahuelbuta, que une las comunas de Angol y Los Ángeles.

La acción presentada en contra del Ministerio de Obras Públicas, dispuso una orden de no innovar que deja detenida la licitación pública y la futura ejecución de las obras.

Los argumentos exhibidos en el escrito dicen relación con que la comunidad se ha sentido agraviada, porque -fundamenta- se han visto postergados a una vía de servicio.

En esta línea, el presidente de Apialán expresó que ante esta resolución, ellos entienden que el hecho que se haya paralizado y acogido, es porque no se estaban considerando a los vecinos como se merece. "Eso es lo que yo entiendo, por eso la orden de paralización".

Enfatizó que "para nosotros son excelentes noticias, porque significa que el MOP, va a estar más receptivo a considerar las observaciones y peticiones de los vecinos", concluyó Luis Candia.



## CLASES EN LA MISMA COMUNA

# Invitan a postular a cursos de capacitación Sence en Laja

Se entregará un incentivo de 3 mil pesos a los alumnos asistentes.

En el marco del Programa Más Capaz del Servicio Nacional de Capacitación y Empleo, Sence, la Municipalidad de Laja invita a sus ciudadanos, que deseen especializarse en algún oficio, a postular a los cursos de capacitación que se impartirán en la comuna.

Se trata de las materias de Electromecánica para Plantas Industriales y Contabilidad Básica, cursos que tendrán un cupo para 25 personas respectivamente.

Las clases se dictarán en el Liceo Héroes de la Concepción de la comuna, y se entregará un incentivo de 3 mil pesos a los alumnos asistentes.

Para matricularse se debe cumplir con los siguientes requisitos: los hombres deben tener una edad entre los 30 a 50, mientras que las mujeres entre 18 a 50 años. También se debe pertenecer al 60% más vulnerable del país, y no tener coti-



UNO DE LOS CURSOS será Electromecánica para Plantas Industriales.

zaciones en los últimos 12 meses, ni trabajo formal.

El plazo de inscripción para los cursos se extenderá hasta el 5 de marzo, proceso que se puede reali-

zar en la Oficina de Intermediación Laboral de la Municipalidad de Laja o en el plantel de estudio que dictará las clases.

El periodo lectivo comenzará el

próximo 15 de marzo, en un horario que va desde las 18:30 a 22:30.

Vale contextualizar que el Programa Más Capaz es un espacio para que las personas, hombres y

mujeres puedan aprender oficios, y mejorar así sus posibilidades de inserción laboral y desempeñarse adecuadamente en el mundo del trabajo remunerado.

## MUNICIPALIDAD DE CABRERO

## Familias de Charrúa recibieron apoyo para ampliación de viviendas

La medida también benefició a centros de adultos mayores de la localidad.

Satisfechos se mostraron las 26 familias de Charrúa que fueron beneficiadas por la Municipalidad de Cabrero, con el proyecto de ampliación de sus viviendas.

Se trató de la extensión de sus casas en 2 dormitorios, añadiendo a la superficie total de sus hogares, cerca de 18 metros cuadrados.

En una ceremonia realizada en la Junta de vecinos Charrúa, el alcalde la comuna, Mario Gierke, y el concejal de la comuna, José Figueroa, hicieron entrega de la carpeta con la recepción final a los



CEREMONIA DE ENTREGA de la recepción final de las extensiones a sus casas.

jefes de familia, documento que los acredita como propietarios en derecho de las ampliaciones.

El jefe comunal tuvo palabras para valorar la iniciativa, dando las gracias a los pobladores por confiar en el municipio y postular al proyecto de ampliación.

La medida también benefició a 14 centros de adultos mayores de la localidad, quienes pudieron extender sus

recintos con la instalación de un dormitorio con baño, con una superficie de 15,7 metros cuadrados.

La presidenta de la Junta de Vecinos Charrúa, Olga Flores Aguilera, agradeció al alcalde y al equipo de profesionales de la EGIS Municipal, porque éste es el tercer proyecto de ampliaciones que beneficia a esta localidad de la comuna de Cabrero, en los tres años de la actual administración.

## MÁS DE 3 MIL PERSONAS

## Masivo cierre de verano en Tucapel con Festival Arcoíris de Huépil

Un exitoso cierre veraniego tuvo la comuna de Tucapel, con la asistencia de más de 3 mil personas al Festival Arcoíris de Huépil, el sábado recién pasado.

El evento estival comenzó pasadas las 21 horas, con la presentación de la banda tributo a Romeo Santos, que deleitó a los asistentes con su simpatía e interpretación musical.

Luego se dio paso a la Competencia Nacional de Canto, con la participación de al menos 5 exponentes, provenientes de distintos puntos del país.

El humor fue el plato fuerte de la jornada, con la presentación de los reconocidos, Millennium Show, quienes a base del chiste rápido y la picardía, hicieron pasar un divertido momento tanto a autoridades presentes, como a todo el público que repletaba

el palco y las gradas del Estadio Municipal de la ciudad.

Finalmente, la cumbia villera fue el telón de fondo de la actividad, con la presentación del grupo argentino Red.

La máxima autoridad de Tucapel, José Antonio Fernández, llevó a cabo un balance de la noche, incluyendo los otros 2 festivales realizados en la comuna, sosteniendo que "hemos tenido una importante afluencia de público. Yo calificaría como exitosos los festivales, en cuanto a la logística y la presencia de público".

Consultado sobre si fue un desafío realizar los 3 festivales antes que terminara el verano, luego de los cuestionamientos por las licitaciones irregulares, el jefe comunal expresó que "Tuvimos que tomar decisiones, atreviéndonos a realizar los 3 festivales antes de terminar febrero (...) Siempre se generan dificultades cuando se realizan licitaciones públicas. Eso forma parte del proceso de compra. Pero yo estoy muy contento por todo lo que se ha hecho, y felicito a la comisión organizadora de los eventos".





EN SU TERCERA VERSIÓN

# Se efectuó la Fiesta electrónica de colores

La actividad organizada por la Municipalidad de Los Ángeles se llevó a cabo en el estadio municipal de la ciudad, la que congregó a miles de jóvenes de distintas partes de la comuna y la provincia que pudieron disfrutar de toda la música electrónica de Dj Tediz, Dj Vivanco, Dj Hernández, Dj Heim y ElectroBeats, todo esto el pasado jueves 25 de febrero.

Además de toda la música, se lanzó pintura en polvo, para darle un toque más colorido a la fiesta, en la que finalmente los asistentes quedaron totalmente manchados de colores. El evento comenzó cerca de las 19 horas y se extendió pasadas las 11 de la noche.

Fotografías: Alberto Zúñiga.



Nicolás Bobadilla, Natalia Rivera y Javier Reyes.



Cristian Ortiz, Ximena Arias, Javiera Matus De La Parra y Alexis Campos.



Juan Oñate, Alondra Ramírez, Gillian Rifo y Francisco Oñate.



Constanza Aliaga, Ginnés Contreras, Bárbara Ormeño, Daniela Salamanca y Catalina Barrueto.



Miguel Bobadilla, Claudia Bobadilla, Nora Bobadilla y Luis Jara.



Diego Santander, Michelle Inostroza, Francisca Barrientos y Diego Álvarez.



Alexandra Sandoval, Katherine Pincheira y Karen Pincheira.



Miguel Pinilla, Estefani Sanzana, Katy Beltrán y Joaquín Gutiérrez.



**OBRA PRESENTA UN 45% DE PROGRESO**

INFRAESTRUCTURA DE SALUD CONTARÁ con salas multiuso de educación grupal para talleres de prevención y salas con espacios cómodos, completamente equipados .

# Autoridades visitaron avance de la construcción del Cecosf de Laja

El Cecosf de Laja tendrá una superficie de 256 metros cuadrados y contará con cinco box de atención entre ellos uno dental, gineco-obstétrico y de procedimientos.

Un 45% de avance en su construcción presenta el nuevo Centro Comunitario de Salud Familiar (Cecosf) que se edifica en el sector Nuevo Amanecer de la comuna de Laja. Así lo verificó en terreno la directora del Servicio de Salud Biobío, dra. Marta Caro, quien junto al alcalde José Pinto y dirigentes vecinales, recorrieron la obra.

En la oportunidad, la dra. Marta Caro explicó que la construcción del Cecosf es una iniciativa impulsada por el Ministerio de Salud, a través del Servicio de Salud Biobío, y que su objetivo principal es acercar la aten-

ción aún más a las personas. Agregó que “la inversión de esta obra es cercana a los 389 millones de pesos, monto que incluye las obras civiles y el equipamiento. Hoy llevamos un 45% de avance físico que corresponde a las partidas de fundaciones, estructuras de tabiques y cerchas, revestimientos y aislaciones interiores, además de la partida de alcantarillado, agua potable, canalización eléctrica, canalización de clima y gases”. Agregó que “estamos muy contentos con esta iniciativa que también la estamos replicando en las comunas de Cabrero y Santa Bárbara”.

El Cecosf de Laja tendrá una superficie de 256 metros cuadrados y contará con cinco box de atención entre ellos uno dental, gineco-obstétrico y de procedimientos, además contará con salas multiuso de educación grupal para talleres de prevención y salas con espacios cómodos, completamente equipados y con un generador eléctrico que le dará autonomía.

Conforme con este avance en salud para su comuna se manifestó el alcalde de Laja, José Pinto, quien señaló que “estamos muy satisfechos con este nuevo avance que

en definitiva acerca la salud a la gente, especialmente a los adultos mayores que podrán contar con atenciones de salud cerquita de sus hogares. Eso nos deja muy contentos y nos demuestra que los compromisos de la Presidenta se están desarrollando”.

Complementario a los

avances de construcción que existen para la comuna de Laja, la dra. Marta Caro comentó que no sólo hay un desarrollo en infraestructura sino que también, y respondiendo a los compromisos de la Presidenta Michelle Bachelet, se avanza en el recurso humano. Fue así que

explicó que “nuestro objetivo es siempre entregar una buena atención, por eso a la nueva infraestructura del hospital de Laja incorporaremos dos médicos más que se sumarán al trabajo que allí se hace. Así que estamos en terreno, en esta comuna, anunciando muy buenas noticias para el

área de la salud”.

Según lo establecido, se espera que la construcción del Cecosf de Laja, a cargo de la empresa constructora Socomel Ltda., finalice durante el primer semestre de este año, beneficiando a una población usuaria de aproximadamente 4.600 habitantes.







CRÍTICA DE CINE

★ Mala   ★★ Regular   ★★★ Buena   ★★★★ Muy buena   ★★★★★ Obra maestra

Sin filtro (2016)

# “Soltera otra vez”, llevada a la pantalla grande

★★



Por Leonardo A. Ramiro Reyes  
<http://doxacine.blogspot.cl>  
 @Leoramiro

**FICHA TÉCNICA:**

Dirección: Nicolás López  
 Guión: Nicolás López / Diego Ayala  
 País: EE.UU.  
 Duración: 90 min

**SINOPSIS:**

Pía, interpretada por Paz Bascuñán (Serie “Soltera otra vez”. Canal 13, años 2012-2014) es una agobiada mujer moderna que vive en el estresado Santiago del 2015. Día a día es pasada a llevar por su jefe, su novio, su hijastro y su mejor amiga y ella es incapaz de hacer al respecto. Pía tiene un dolor en el pecho que no la deja vivir y un día, luego de sentir mucho dolor, decide someterse a un milenario tratamiento de acupuntura oriental impartido por un extraño doctor chino. Este tratamiento, sin que ella lo quiera, sol-

tará todas las amarras que Pía tenía y la llevarán por un viaje de liberación personal. Finalmente Pía podrá decirles a las personas todo lo que siempre pensó de ellas...no tendrá filtro y eso, aliviará su dolor, pero tendrá que aprender a controlar esta nueva versión de ella misma para poder seguir adelante con su vida.

**ANÁLISIS:**

Dirigida por el reconocido director chileno de comedias Nicolás López (Que pena tu familia, 2012) el film trata de los pormenores sentimentales de una mujer de 37 años que vive en el Santiago alto rodeada de frikis y snobistas, donde lo superficial cobra relevancia inmediata, lo cual genera un conflicto a la madura protagonista. La película carece de la intensidad propia de un buen guión, el cual es bastante



débil y facilista, llegando a la parsimonia misma de un argumento redundante, lo que permite adivinar su final, apenas comenzando las actuaciones. El film provee de momentos

cómicos ingeniosos y altos, pero que se difuminan en la segunda escena de inmediato, retornando al absurdo de un argumento que no genera desenlace

**VALORACIÓN:**

Es una película liviana, fácil y entretenida. Un buen panorama para un fin de semana.

PLAN TOTAL FINANCIAMIENTO PLAN TOTAL

**FEBRERO, MES DE OPORTUNIDADES EN DIFOR!**

DEJA TU USADO EN PARTE DE PAGO

**FordEscape S 2.5 2WD**

**\$13.990.000\*** BonoFinanciamiento **\$1.600.000**

FULL EQUIPO · 169 HP · AUTOMÁTICA · SENSOR DE RETROCESO · SYNC 4.2" LCD · 7 AIRBAGS · AIRE ACONDICIONADO · ALZAVIDRIOS ONE TOUCH · NEBLINEROS · BARRAS LATERALES EN TECHO

LLÁMANOS AL: (43) 2315854

SANTIAGO Las Condes 8744 (con Padre Hurtado) | LOS ANGELES Longitudinal Sur Km 509  
 LA FLORIDA Autoplaza Mall Plaza Vespucio | TEMUCO Longitudinal Sur 2815  
 CONCEPCIÓN Paicavi 1436 (Esq. Manuel Rodríguez) | PUERTO MONTT Panamericana Norte 161  
 Camino a Coronel 3455 (San Pedro de la Paz)

Ford Go Further www.difor.cl

**Difor** mejores negocios

(\*) PRECIO CORRESPONDE A LA VERSIÓN FORD ESCAPE S 2.5 2WD. PRECIO INCLUYE BONO DE \$1.600.00 SÓLO SI SE CONTRATA FINANCIAMIENTO FORUM. PRECIO SIN FINANCIAMIENTO \$15.590.000. FOTOGRAFIA CORRESPONDE A MODELO FORD ESCAPE SE 2.0L ECOBOOST 4X4 LEATHER. EQUIPAMIENTO DISPONIBLE SEGÚN VERSIÓN. CONSULTE EN DIFOR.CL / PRECIO VÁLIDO HASTA EL 29 DE FEBRERO DE 2016.

Infórmate y disfruta de la mejor programación de la provincia.

**Sc**  
 San Cristóbal  
**97.5 fm**  
 Los Ángeles



MÁS INFORMACIÓN EN COLO - COLO 464 LOS ÁNGELES / TELÉFONO 043 2311040



**Valdivia**  
Nuevo Destino

www.busesbiobio.cl

**NUEVOS HORARIOS**  
Los Ángeles - Concepción: 6:30 - 7:00 - 7:30 - 8:00  
- 8:30 - 9:00 - 9:30 - 10:00 - 10:15 - 11:00 - 11:40 - 12:20 -  
13:05 - 13:25 - 14:00 - 14:45 - 15:15 - 15:40 - 16:00 - 16:30  
- 17:00 - 17:45 - 18:30 - 19:00 - 19:30 - 20:00 - 20:30 -  
21:20 - 22:10 - 22:45.  
Consulte Promociones a los fonos:  
043 - 2534690 - 2534699

**Carmona & Asociados**  
Propiedades

Gabriel Carmona A.  
+56 9 658 824 56  
gabriel@carmonayasociados.cl

Marisol Valderrama V.  
+56 9 570 369 55  
marisol@carmonayasociados.cl

¿Buscas una propiedad en particular?

José Manso de Velasco #194, Los Angeles.  
Teléfono Fijo: 043-2312950

www.carmonavasociados.cl

**SANTA MARTA**  
CENTRO DENTAL  
Suenas razones para sonreír

Telefonos: 2342420 - 2322474  
O'Higgins 234 Los Ángeles

**ESPECTACULAR**  
POR SOLO  
**\$ 9.990**

- LIMPIEZA DENTAL
- FLUORACIÓN DENTAL
- INSTRUCCIÓN DE HIGIENE

WWW.DENTALSTAMARTA.CL **SONRISA PERFECTA**

**PRESERVI S.A.**  
PRESTACION DE SERVICIOS INDUSTRIALES

SERVICIO DE ASEO INTEGRAL A EMPRESAS, INSTITUCIONES Y PARTICULARES. PRESENCIA DESDE CHILLÁN A PUERTO MONTT

COMUNIQUESE CON NOSOTROS

Valdivia N° 1179  
Fono: 533200 Mesa Central Fax: 2 533207

**Coopere con el Hogar de Ancianos Don Orione**

www.hogardonorione.cl

Haga su depósito en la cuenta N°68059710  
Banco Crédito e Inversiones, a nombre de  
**Congregación Pequeña Obra de la Divina Providencia**  
Gentileza: Diario La Tribuna

Coronas de Caridad en:

Hogar de ancianos DON ORIONE	Néstor del Río 500	F. 2362164
Parroquia Ntra. Señora del P. Socorro	Colón 1226	F. 2233343
Diario La Tribuna	Colo Colo 464	F. 2311040
Margarita Pocarobba	Almagro 1120	F. 2362382

Pollonas y Braseros

**Restaurant EL ALERO**  
...el mágico sabor y atención del sur

**Cenas y Eventos \* Menús ejecutivos**  
**Viernes y Sábados: Música en vivo**  
**Karaoke y bailable**

Reservas al fono 43-2320058  
Colo Colo 235 Los Ángeles

**ESTE ESPACIO PODRÍA SER TUYO**

Fono: 043 2 311040 | www.latribuna.cl | Colo Colo 464, Los Ángeles

Así se paga hoy! VISA MasterCard MAGNA

CURSOS CORTOS DURANTE TODO EL AÑO

**MAGISTER**  
CAPACITACIONES

Manicure  
Computación  
Cajero Bancario  
Asistente Dental  
Estética Integral  
Asistente de Aula  
Admin. Empresas  
Masajista Profesional  
Auxiliar de Farmacia  
Inspector Educacional  
Peluquería Profesional  
Op. de Retroexcavadora  
Corretaje de Propiedades  
Secretariado Administrativo

Convenio de práctica con  
MUNICIPALIDAD DE LOS ANGELES  
Código: 043000001

Ercilla N°393 Fono: 43-2317304 / 99520713  
magistercapacitaciones@gmail.com  
www.magistercapacitaciones.cl magister capacitaciones cursos cortos

>> GUÍA DE SERVICIOS

**Amaco**  
SERVICIOS AMBIENTALES  
www.amaco.cl

LIMPIEZA DE FOSAS SÉPTICAS Y ARRIENDO BAÑOS QUÍMICOS

Moderno sistema de limpieza. Atención rápida y efectiva.  
VENTA DE QUÍMICO PARA BAÑO

Los Ángeles: Calle 3 Lote 35 El Maitén Fono 962194284 - 966777851  
Concepción: Luis Acevedo N° 45 Chiguayante Fono (41) 2357632  
Chillán: Lote 11 Fundo Chiquimávida s/n Fono (42) 2971375

**Escuela Fénix**

de Guardias de Seguridad y Vigilantes Privados Informa a las empresas afines y a todas las personas en general su nueva dirección en calle Tucapel #278. 2do piso. Ahora con código Sence Teléfono 2319078

**fríotérmica**  
El Clima lo Maneja Usted

LOS MEJORES EQUIPOS  
LAS MEJORES MARCAS  
LOS MEJORES PRECIOS  
EL MEJOR SERVICIO

AIRE ACONDICIONADO  
Más de 15 años nos respaldan

FRIO Y CALOR

PROYECTOS - VENTAS - INSTALACIONES - SERVICIO  
LIENTUR 368 - FONO(43) 2323348 - friotermicacltda@gmail.com  
www.friotermicacltda.cl

**TU DEFENSA LABORAL**  
ABOGADOS LABORALES

- Despidos en general - Denuncias y comparendos ante la Inspección del Trabajo -  
- Vulneración de Derechos - Cobro de prestaciones - Fuero Maternal -  
- Asesoría a Sindicatos -

CONSULTA GRATIS  
Colo Colo 491, oficina 301 Los Ángeles +56962328918- +56961429355

**ESTE ESPACIO PODRÍA SER TUYO**

Fono: 043 2 311040 | www.latribuna.cl | Colo Colo 464, Los Ángeles

Así se paga hoy! VISA MasterCard MAGNA

**ALEXIDER GONZÁLEZ**

OFICINA GRATUITA PARA LA COMUNIDAD DE ENTREGA DE INFORMACIÓN Y ORIENTACIÓN

Rengo 436 Los Ángeles.  
alexider.gonzalez@hotmail.com

**Divorcios**  
DESDE \$150.000.-

Incluye la representación de 2 abogados especialistas.

Consultas al teléfono: +56 9 97959965  
Colo Colo 491, Los Ángeles.



**Clasificados**

- 10 VEHÍCULOS
- 20 PROPIEDADES URBANAS
- 30 PROPIEDADES AGRÍCOLAS
- 40 MOTOS Y BICICLETAS
- 50 EMPLEOS

- 60 COMPUTACIÓN, VIDEO Y AUDIO
- 65 TELÉFONOS
- 70 FORESTAL Y AGRÍCOLA
- 75 CONSTRUCCIÓN
- 80 SERVICIOS

- 85 ARTÍCULOS DEL HOGAR
- 90 DEPORTES Y PASATIEMPOS
- 95 VARIOS NO CLASIFICADOS

**10 Vehículos**

**SE VENDE VEHÍCULO**  
Suzuki Swift 1.5 año 2007 Full equipo Tratar: 973827106

**20.1 Propiedades Venden**

**Vendo 2 hectáreas El Olivo**  
F: 966499051

**Vendo sitios sector Los Tilos**  
\$3.500.000 F: 951586602

**Parcelas 5.000 metros<sup>2</sup>**  
ubicadas en kilómetro 10 camino ruta 5 sur a Laja, planas con bosque  
F: 965455531 \$3.900.000

**20.2 Propiedades Arriendan**

**ARRIENDO PIEZA SECTOR**  
Buen Pastor, a dama que trabaje. Tratar: 957149880

**ARRIENDO OFICINA**  
Central, valor \$35.000, Almagro #122. Tratar: 989859432

**50.1 Empleos Ofrecen**

**Necesito Profesor General**  
básica para Yumbel,  
F: 432541728

**Se necesita asesora del hogar, para Santiago con recomendaciones, llamar**  
984795141

**Se necesita asesora de hogar con disponibilidad para trabajar de lunes a sábado con experiencia y recomendaciones, excelente sueldo, interesadas llamar al**  
+56983613148

**Se necesita transporte escolar para escuela especial. Interesados presentarse en Avda. Alemania 831 Los Ángeles**

**Se necesita maestra de cocina y garzona. Tratar de 11 a 17 hrs. Fono: 999975690**

**50.2 Empleos Buscan**

**SE OFRECE NOCHERO**  
Cuidador - junior, disponibilidad inmediata. Tratar: 975951151

**SE OFRECE SEÑORITA**  
Para trabajar de ayudante en un local comercial o cajera, con curso de cajera y práctica realizada en supermercado, disponibilidad inmediata. Tratar: 973458070

**SE OFRECE SEÑORA PARA**  
Hacer aseo tres veces por semana o días. Tratar: 962600720

**SE OFRECE SEÑORA**  
Para trabajar en casa particular por medio día o dos o tres veces por semana. Tratar: 997717924

**SE OFRECE INGENIERO**  
En administración de empresas, con conocimiento en informática. Tratar: 77812124

**SE OFRECE SEÑORA**  
para cuidar adulto mayor de lunes a viernes desde las 9:00 hrs. hasta las 16:00 hrs. con recomendaciones. F: 975852768

**SE OFRECE MATRIMONIO**  
para cuidar parcela o campo. Tratar 990662486

**SE OFRECE CHOFER**  
Con licencia clase D, responsable, disponibilidad inmediata. Tratar: 954546044 - 954546027

**SE OFRECE OPERADOR**  
De maquinaria pesada. disponibilidad inmediata. Tratar: 957521870

**SE OFRECE SEÑORA**  
Para cuidar casa o campo, o dentro del radio urbano con hijos. Tratar: 965126312

**SE OFRECE SEÑORITA**  
Para trabajar en casa comercial o para atender algún negocio. Tratar: 950351616

**SE OFRECE SEÑORITA**  
Para cuidar ancianos o personas enfermas, conocimiento en el rubro. Disponibilidad inmediata. Tratar: 950351616 - 982266801

**SE OFRECE NOCHERO,**  
Cuidador con experiencia, junior. Disponibilidad inmediata. Tratar: 97595115.

**SE OFRECE MAESTRO**  
Pintor, todo trabajo de pintura, disponible. Tratar: 946268805

**SE OFRECE SEÑORA**  
Para trabajar como maestra de cocina, con experiencia. Tratar: 991390886

**SE OFRECE MAESTRO**  
De cocina, con experiencia, disponibilidad inmediata. Tratar: 983826530

**SE OFRECE JOVEN**  
Responsable y capaz para trabajar con experiencia en ventas, atención al cliente, reponedor entre otros, disponibilidad inmediata, full time. Tratar: 9 76926483

**SE OFRECE CABALLERO**  
Con motosierra para cortar árboles y hacer leña. Tratar: 975828753

**SE OFRECE SEÑORA**  
Para el cuidado de enfermo con experiencia. Tratar: 991390886

**SE OFRECE INGENIERO**  
En administración con conocimiento en computación. Tratar: 977812124

**SE OFRECE CABALLERO**  
Para cuidar parcela solo, disponible, con conocimientos en el rubro. Tratar: 962454868

**SE OFRECE SEÑORA**  
Para hacer aseo, ayudante de cocina. Tratar: 79737721

**SE OFRECE SEÑORITA**  
Para trabajar con adulto mayor, con gente enferma, de lunes a viernes. Tratar: 987218737

**SE OFRECE SEÑORA**  
Para atender negocio, con experiencia. Tratar: 983826530

**SE OFRECE SEÑOR**  
Para trabajar 3 veces a la semana o de lunes a viernes con recomendación. Tratar: 984153770.

**SE OFRECE SEÑORA**  
Para cuidar enfermos con experiencia. Tratar: 991390886

**SE OFRECE SEÑORA**  
Para trabajar como maestra de cocina con experiencia y disponibilidad. Tratar: 91390886

**SE OFRECE ASISTENTE**  
Enfermería para cuidados de enfermo o persona de las 3ra edad. Tratar: 989147670

**SE OFRECE SEÑORA**  
Para labores de casa o cuidado de niño. Tratar: 972638703

**SE OFRECE MATRIMONIO**  
Para cuidar parcela, cerca de Los Ángeles. Tratar: 983481870

**80 Servicios**

**SERVICIOS DE BAÑO**  
Desparasitado, corte de pelo, uñas, limpieza de oídos para tu mascota, transporte incluido. Sra. Margarita. Tratar: (043)2 543256 - 87097792.

**95 Varios**

**Compro Rampa autodescargable piso móvil usado**  
+56975590855

**VENDE DOS LAVADORAS,**  
Mueble de cocina blanco, cama dos plazas, marquesa de fierro. Tratar: 82573950.

**VENDE CÁMARA**  
Fotográfica antigua para colección, valor \$10.000. Tratar: 997106400

**VENDE CÁMARA**  
Fotográfica digital Samsung poco uso, valor \$30.000. Tratar: 997106400

**VENDE JAVAS VACÍAS**  
De bebidas CCU y Colas. Tratar: 996542007

**VENDE MESA**  
de madera de 1.20x95 ovalada. \$20.000 F: 957149880

**VENDE TRICICLO**  
de reparto, valor \$100.000 Tratar: 999090355

**SE VENDE ROPA**  
Poleras niños 3x mil, blusas damas 500 pesos, pantalón varón 500 pesos. Tratar: 981841326

**PAGO POR HECTÁREA**  
Agrícola hasta \$10.000.000 tratar: 984187444

**VENDE CILINDRO DE**  
Gas de 15 Kg. Valor \$23.000 Tratar: 997206400

**SE VENDE CÁMARA**  
Fotográfica digital Samsung. Valor \$25.000 Tratar: 997206400

**SE VENDE CÁMARA**  
Fotográfica Kodak antigua en buen estado. Valor \$10.000 Tratar: 950278117

**SE VENDE GATOS**  
Siameses de tres meses de edad padres a la vista, valor \$50.000 c/u macho y hembra. Tratar: 998082995

**VENDO 4 JUEGOS DE**  
Cortinas color beige, con visillo, \$40.000 Tratar: 97759562

**SE VENDE CUATRO**  
Neumáticos aro 15 de auto, están muy buenos, los vendo en \$45.000 los cuatro. Tratar: (043) 2 324881

**PERMUTO CHEVROLET**  
1.8 año 2003 por parcela pago diferencia. Tratar: 84187444

**VENDO NEUMÁTICO**  
Nuevo para camioneta aro 14x18.5 \$30.000. Tratar: 84535952

**VENDO LIVING**  
colonial americano excelente \$150.000, cel 67366982

**SE VENDE DISFRACES**  
de niños y adultos de mujer, ropa juvenil de mujer y niñas, juguetes usados. Tratar: 66415205

**REQUISITOS PARA PUBLICAR EN CLASIFICADOS DE DIARIO LA TRIBUNA**

**AVISOS GRATUITOS:**

Los avisos de particulares que incluyan hasta 10 palabras (se ofrece para trabajar, compra-venta de electrodomésticos en general).

**AVISOS PAGADOS:**

Aviso con letra totalmente ennegrecida \$300 + I.V.A por palabra por 2 días. (máximo 10 palabras) adicional \$200 + I.V.A.

Primera palabra ennegrecida \$300 + I.V.A. por 1 día (máximo 10 palabras)

Los avisos provenientes de empresas y/o prestadores de servicios en general son cancelados. Así también los que generen ingresos al avisador por concepto de: arriendos, pensiones, venta de vehículos, leña, etc.

**CUPÓN AVISOS**

\_\_\_\_\_  
\_\_\_\_\_  
\_\_\_\_\_  
\_\_\_\_\_  
\_\_\_\_\_  
\_\_\_\_\_

Tratar: \_\_\_\_\_

**LUNES 29 DE FEBRERO DE 2016**

**DATOS PERSONALES**

Nombre: \_\_\_\_\_

R.U.T.: \_\_\_\_\_

Fono: \_\_\_\_\_

Dirección: \_\_\_\_\_

Ciudad: \_\_\_\_\_



# \$ Avisos Económicos

## Documentos

**TALONARIO CHEQUES ROBADO:** N° 8157992 al 8158030 CTA. CTE. N° 0204332885 Banco Itaú Oficina Los Angeles. Queda nulo y sin valor por haberse dado el aviso correspondiente. (22856)

## Remates

**REMATE JUDICIAL:** Calle San Martín 357, día 1 marzo 2016, 2° Juzgado Letras Los Angeles, a 15:30 hrs, rol C-2158 - 2015, "Sociedad Alimenticia Casma Limitada", de: a) 21 Mesas; b).- 65 Sillas; c).- 1 Estante Madera con 4 Repisas; d). 2 Aire Acondicionado marca Anwo; e).- 2 Instalaciones Maderas para Bar; f).- 1 Sistema Alarma; g).- 2 Puertas Transparentes para guarda bebidas; h).- 4 cuadros Temáticos Pared; i).- 1 Refrigerador Mademsa; j).- 2 Pueras color Gris.- Remates Adomare Limitada, Martillero. Exhibición en el lugar donde se encuentran especies el día del remate. (22830)

**REMATE:** ANTE PRIMER JUZGADO DE LETRAS DE LOS ANGELES, Valdivia 123, Los Angeles, en autos sobre juicio especial caratulado "Banco Estado con Fierro Saigado, Juan" Rol N° C- 3737-2015, con fecha 21 de Marzo 2016, a las 11:00 horas, se procederá a subastar sitio y casa ubicado en calle o pasaje 10 hoy Pasaje Santa Lucía N° 1247 comuna de Los Angeles del conjunto habitacional Pailihue, hoy Todos Los Santos. El dominio rola inscrito a fojas 6847 N° 4116 del Registro de Propiedades del Conservador de Bienes Raíces de Los Angeles, correspondiente al año 2012.- Mínimo para posturas la suma de \$ 8.551.015, más la cantidad de \$ 200.000, por concepto de costas personales.- Todo postor, para tomar parte en el remate, deberá rendir caución equivalente al



**A LA VISTA DESDE EL DIA VIERNES 26 FEBRERO 2016, HASTA EL DIA DE REMATE, HORARIO CONTINUADO DE 9 A 18 HRS.**

**RETIRO DE LOTES REMATADOS: LOS DIAS 1 AL 3 DE MARZO DE 2016.**

**COMISION A PAGAR: 12% MAS IMPPTO. LEGAL VIGENTE.**

**GARANTIA:** Vale Vista o Transferencia Electrónica a nombre del MARTILLERO, no se aceptara Garantía el día de Remate.

**Nota Importante:** es responsabilidad del comprador: ver y constatar el estado de las mercaderías a rematar. Por cuanto el martillero no es responsable del estado de las mercaderías o maquinarias, su labor solo es la de intermediar entre las empresas o las personas que venden y los compradores. De acuerdo a la Ley N° 18.118 de Martilleros Públicos.

**MIGUEL IGLESIAS ZENTENO**  
MARTILLERO PÚBLICO  
RNMP 901  
RUT: 6.468.596-1  
FONO: C.98851542 - 82286278  
www.remigremates.cl

**PEDRO GOMEZ CANEPA**  
MARTILLERO PÚBLICO  
RNMP 753

## IMPORTANTE REMATE EN LOS ANGELES POR TERMINO DE FAENAS

**AV. LAS INDUSTRIAS N° 7215, CARRETERA 5 SUR ENTRADA NORTE AL LADO DE VOLVO, HABRA SEÑALIZACION. A REALIZARSE EL DIA MARTES 1 DE MARZO 2016 A LAS 11 HORAS.**

### REMATAREMOS:

15.000 METROS DE MANGUERA PARA RIEGO POR GOTEO 12 MM DIAMETRO NUEVAS, NEUMATICOS NUEVOS 315X80 R22,5 GOOD YEAR REGIONAL PARA CAMIONES, ESTACION TOTAL PARA TOPOGRAFIA, NIVELES TOPOGRAFICOS, EQUIPO ELECTROGENO DIPERKING 150 KVA, PASADAS DE AGUA 600 MM DIAMETRO, MOLDAJES PERY PARA LOZAS, ESCALERAS DE TIJERAS AMERICANAS, LLAVES DE PUNTA Y CORONA, ZAPATOS PARA SEGURIDAD, VALVULAS NUEVAS, SOLDADURAS, HERRAMIENTAS ELECTRICAS, TECLAS TICFOR, LLAVES DE GOLPE, CAJAS DE HERRAMIENTAS, ARTICULOS DE SEGURIDAD INDUSTRIAL, GRATAS ALEMANAS, NAPOLEONES, MAQUINAS SOLDADORAS INVERTIC, SIERRA DE BANCO, VALVULAS DE PVC, EXTENSIONES ELECTRICAS MONOFASICAS Y TRIFASICAS, TENSORES, MANGUERA PARA OXIGENO, BANCOS Y PRENSAS PARA CAÑERIAS RIGGI, JUEGOS DE DADOS MECANICOS Y DE IMPACTO, DISCOS DE CORTE Y DESVASTE ALEMANES, HERRAMIENTAS MANUALES, ESTANQUE DE PRESION 2.000 LGS. **2 GRUAS HORQUILLAS HYSTER AMERICANAS 2.500 KG, 1 EQUIPO ELECTROGENO 3,5 KVA, 2 ALZA PERSONAS MANUALES, 2 TRANSPALETAS CON HORQUILLA 2 MTS PARA 2,5 TON. Y MUCHOS LOTES DE DIFICIL DETALLE.**

10% del mínimo, a la fecha del remate, en vale vista a la orden del tribunal. El precio del remate debe pagarse en dinero efectivo mediante depósito en la cuenta

corriente del Tribunal dentro del plazo fatal de 3 días siguientes a la fecha del remate. El subastador debe designar domicilio en acto de remate dentro del radio

urbano del tribunal, bajo apercibimiento de notificarse por el estado diario. Bases y demás antecedentes en Secretaria del Tribunal. El Secretario. (22850)

# Indicadores

## UTM - UTA - IPC

	UTM (1)	UTA (2)	Indice de Precios al Consumidor (IPC)			
			Valor en puntos (6)	Mensual (3)	Acumulado 2014 (4)	Ultimos 12 meses (5)
<b>2014</b>						
Noviembre	42.770	513.240	106,66	0,0	5,1	5,7
Diciembre	43.198	518.376	106,22	-0,4	4,6	4,6
<b>2015</b>						
Enero	43.198	518.376	106,30	0,1	0,1	4,5
Febrero	43.025	516.300	106,68	0,4	0,4	4,4
Marzo	43.068	516.816	107,35	0,6	1,1	4,2
Abril	43.240	518.880	107,97	0,6	1,6	4,1
Mayo	43.499	521.988	108,16	0,2	1,8	4,0
Junio	43.760	525.120	108,68	0,5	2,3	4,4
Julio	43.848	526.176	109,14	0,4	2,7	4,6
Agosto	44.067	528.804	109,88	0,7	3,4	5,0
Septiembre	44.243	530.916	110,44	0,5	4,0	4,6
Octubre	44.553	534.636	110,89	0,4	4,4	4,0
Noviembre	44.776	537.312	110,86	0,0	4,4	3,9
Diciembre	44.955	539.460	110,87	0,0	4,4	4,4
<b>2016</b>						
Enero	44.955	539.460	111,39	0,5	0,5	4,8
Febrero	44.955	539.460				
Marzo	45.180	542.160				

(1) UTM = Unidad Tributaria Mensual  
 (2) UTA = Unidad Tributaria Anual (UTM x 12)  
 (3) Variación mensual: Corresponde a la publicada oficialmente por el INE en cada mes.  
 (4) Variación acumulada 2014: Corresponde a la acumulada a la fecha respecto del mes de Diciembre del año anterior.  
 (5) Variación Ultimos 12 meses: Corresponde a la variación de los últimos doce meses.

## U.F. - I.V.P.

Los siguientes valores de la Unidad de Fomento (U.F.) y del Índice de Valor Promedio (I.V.P.) desde el 1 de noviembre de 2014 hasta el 9 de diciembre de 2014, de acuerdo a tabla proporcionada por el Banco Central.

FECHA	U.F.	I.V.P.
<b>FEBRERO 2016</b>		
01/02/2016	25.629,09	26.606,73
02/02/2016	25.629,09	26.609,61
03/02/2016	25.629,09	26.612,50
04/02/2016	25.629,09	26.615,39
05/02/2016	25.629,09	26.618,27
06/02/2016	25.629,09	26.621,16
07/02/2016	25.629,09	26.624,04
08/02/2016	25.629,09	26.626,93
09/02/2016	25.629,09	26.629,82
10/02/2016	25.633,50	26.632,77
11/02/2016	25.637,91	26.635,73
12/02/2016	25.642,32	26.638,68
13/02/2016	25.646,73	26.641,64
14/02/2016	25.651,14	26.644,59
15/02/2016	25.655,55	26.647,55
16/02/2016	25.659,96	26.650,50
17/02/2016	25.664,38	26.653,46
18/02/2016	25.668,79	26.656,41
19/02/2016	25.673,21	26.659,37
20/02/2016	25.677,62	26.662,33
21/02/2016	25.682,04	26.665,28
22/02/2016	25.686,46	26.668,24
23/02/2016	25.690,87	26.671,20
24/02/2016	25.695,29	26.674,16
25/02/2016	25.699,71	26.677,12
26/02/2016	25.704,13	26.680,07
27/02/2016	25.708,55	26.683,03
28/02/2016	25.712,98	26.685,99
29/02/2016	25.717,40	26.688,95
<b>MARZO 2016</b>		
01/03/2016	25.721,82	26.691,91
02/03/2016	25.726,25	26.694,87
03/03/2016	25.730,67	26.697,83
04/03/2016	25.735,10	26.700,79
05/03/2016	25.739,52	26.703,76
06/03/2016	25.743,95	26.706,72
07/03/2016	25.748,38	26.709,68
08/03/2016	25.752,81	26.712,64
09/03/2016	25.757,24	26.715,60

## MONEDA

Dólar Observado	691,36	Pesos
Euro	762,42	Pesos
Índice de Tipo de Cambio Multilateral	111,42	Índice

Ingresar a nuestro sitio web

# www.latribuna.cl

y publica desde la comodidad de tu casa u oficina.



**Paga online. Para consultas llama al 2311040**

Remates

Citaciones

Documentos

Extractos judiciales



Contamos con tres medios de comunicación para tus publicaciones.



San Cristóbal  
**97.5 fm**

www.latribuna.cl



**La Tribuna**  
EL DIARIO DE LA PROVINCIA DE BÍO BÍO



EN SECTOR LA PERLA

# Entretenida Fiesta de la Manzana y el Arándano

Con una gran asistencia de público, el pasado 20 de febrero se llevó a cabo una de las fiestas tradicionales de la zona – precisamente- en el sector La Perla.

En la ocasión los asistentes disfrutaron de un entretenido y variado show, donde se presentaron distintos artistas, entre ellos “el Clavel”, “Anturayén”, “Ciudades de nuestra tierra”, “Los guardianes

del valle”, el doble de Marco Antonio Solís y de Ruperto y Rupertina.

Además, se dio espacio para bailes típicos, cueca, domadura de caballo entre otras actividades.

La entrada fue liberada, por lo que fueron miles de personas las que disfrutaron de esta fiesta.

Fotografías: Alberto Zúñiga.





# DEPORTES



UNA AZULGRANA INTRATABLE

## Iberia golea a Rangers y sigue en la lucha por el ascenso

Los dirigidos por Nelson Soto vencieron por 3 a 0 a Rangers de Talca y avanzan a pasos agigantados en busca de la ligüilla por el ascenso.

Sebastián Díaz Sandoval  
deportes@latribuna.cl

En una nueva muestra del poderío angelino, Iberia goleó por 3 a 0 a Rangers y continúa avanzando a pasos agigantados buscando un cupo en la ligüilla por el ascenso.

Desde el comienzo el cuadro azulgrana intentó meter presión en ataque. Al minuto de juego el juvenil Joaquín Aguilera casi anota de entrada.

Con el pasar de los minutos Iberia seguía teniendo la pelota e intentando -de todas formas- llegar al gol. A los seis minutos Diego Guidi probó con un remate de media distancia que se fue desviado.

El partido se puso un poco más opaco y sin mayor sobresalto, eso hasta el minuto 22 cuando un cabezazo peligroso de Manuel Ormazábal se iba por encima del travesaño del arco defendido por Franco Cabrera.

Once minutos más tarde llegaría la primera alegría del partido. Joaquín Aguilera aprovechó un grueso error en la zaga talquina y abrió la cuenta en el municipal angelino.

En los 36 siguió intentando Iberia luego de un remate del "negro" Óscar Salinas.

Ya en la segunda parte, el cuadro rojinegro intentó de entrada, pero fue Fabián Torres quien salvó la pelota desde la línea de gol. Se salvó Iberia.

Más tarde, en los 54 minutos, un remate desde el borde del área se le

fue desviado a la "nona" Cristián Muñoz.

Por momentos el partido pasó nuevamente por un trance donde la pelota sólo rondaba en el medio-campo, pero los hinchas locales no debieron esperar más allá del minuto 71 para desatar toda su alegría.

Óscar Salinas aprovechó dos ocasiones seguidas para anotar a los 71 y 73 el 2 y 3 a 0 respectivamente. Iberia goleaba como local a Rangers.

Tras esto el elenco dirigido técnicamente por Nelson Soto siguió con algo de más calma el partido tratando de generarse opciones en el ataque.

Una de las más claras la consiguió Alfredo Rojas, que en el minuto 88 exigió al meta Cacace, pero el portero piducano estuvo muy sólido para evitar la cuarta conquista iberiana.

Así el partido finalizó por 3 a 0, e Iberia terminó su tercer partido consecutivo sin recibir goles como local, luego de los triunfos ante Deportes La Serena por 1 a 0



### ESTADÍSTICAS

Hora: 19:00

Estadio: Municipal de Los Ángeles. Árbitro: Marcelo Jeria.



**Deportes Iberia (3):**  
Franco Cabrera;  
Diego Guidi,  
Emerson Ayala,  
Fabián Torres,  
José Salcedo;  
Mauro Aguirre,  
Gustavo León,  
Rodrigo Echeverría,  
Edgar Melo  
↔ (68' Alfredo Rojas);  
Óscar Salinas  
↔ (77' Diego Ruiz),  
Joaquín Aguilera  
↔ (75' Juan Lucero).  
DT Nelson Soto.

**Rangers (0):**  
Ezequiel Cacace;  
Marcelo Jorquera,  
Bruno Romo,  
Andrés Reyes  
(74' William Vásquez), ↔  
Manuel Ormazábal;  
Francisco Tapia,  
Diego Opazo,  
Cristián Muñoz  
(61' Juan Albornoz),  
Frank Fernández  
(46' Joaco Verdugo); ↔  
Santiago Malano,  
Miguel Orellana.  
DT Héctor Almandoz.

Goles: 1-0, 33' Joaquín Aguilera; 2-0, 72' Óscar Salinas; 3-0, 74' Óscar Salinas.

y Cobreloa por 4 a 0.

Cabe mencionar que el elenco angelino se ubica tercero en la tabla de la segunda rueda, en puestos de

ligüilla por el ascenso, por lo que continúa peleando en esa zona para optar a la lucha por la tan dura tarea de subir de división.



EMPIEZA A RODAR LA PELOTA

# Durante marzo y abril comenzarán las ligas de básquetbol

El dirigente de la Asociación de baloncesto local, Miguel Molina, cita a reunión para aclarar las bases de los campeonatos de este año.

Sebastián Díaz Sandoval  
deportes@latribuna.cl

Comienza el mes de marzo y la Asociación de básquetbol angelino ya se prepara para los campeonatos que vienen durante este 2016.

Miguel Ángel Molina, gerente técnico de la asociación angelina, aseguró que “las inscripciones para todos los equipos son totalmente gratuitas, en todas las categorías y diferentes asociaciones y ligas, solamente se cobra el arbitraje”.

Dado que los campeonatos comienzan dentro de pocas semanas, el dirigente cita a reunión para el próximo 5 de marzo a las 19 horas a todos los delegados de las ligas y asociaciones, a excepción de la liga estudiantil que se verá internamente. La idea es que en esta reunión, se entregue

las bases y coordinar lo que será el comienzo del campeonato, que se iniciará el jueves 24 de marzo a las 20 horas en la categoría Master y el domingo 27 comienza la liga Bío Bío.

Respecto a la liga estudiantil comentó que “como una idea de que los profesores se organicen, pensando en que los estudiantes entran los primeros días de marzo, y los profesores tengan tiempo de armar o retomar las selecciones de los talleres de básquetbol, se cita a reunión para el martes 12 de abril en el Polideportivo”.

Respecto a lo anterior, Molina sostuvo que ya están reservadas las horas en el máximo recinto deportivo angelino para que puedan disputarse ahí los encuentros de las ligas, los que se llevarán a cabo los días martes y jueves de 17 a 20 horas en la cancha 2 de la edificación para que se dispute el certamen en la cate-



“LAS INSCRIPCIONES PARA TODOS los equipos son totalmente gratuitas, en todas las categorías y diferentes asociaciones y ligas, solamente se cobra el arbitraje”.

goría Master y Adulto, mientras que la categoría escolar se llevará a cabo los domingos de 14 a 21:30 horas.

En relación a los campeonatos informó que “ya hay 16 equipos inscritos para este año y se vuelve a hacer una invitación a los liceos de provincia, para que también se integren a los campeonatos equipos de fuera de la ciudad de Los Ángeles”.

Asimismo que las reunio-

nes se efectuarán en las dependencias de la sede de la liga Bío Bío ubicada en Tucapel #342.

El dirigente destacó que “la asistencia a las reuniones es obligatoria, ya que vamos a aclarar las dudas y entregar las bases y la persona que no asista tendrá que regirse ante dichas bases y las normas que se establezcan ese día, luego de eso sólo queda participar y acatar lo que se acuerde en esa reunión”.

Los clubes, según Molina tienen plazo hasta el último día para inscribirse en los respectivos campeonatos.

Además subrayó que también lograron conseguir implementación para dos clubes más.

Asimismo, recalcó que las expectativas son “que la gente en su tiempo libre haga deporte, que tenga una vida sana, sacar a los jóvenes de los malos hábitos y en líneas generales

es ir reformando la parte formativa, los fundamentos del básquetbol ya sea la parte técnica y táctica de los entrenadores para que los chicos puedan obtener alguna beca en la universidad”.

Por último, afirmó que se viene una nueva capacitación de árbitros de manera que existan más, ya que los que hay en la ciudad no dan abasto con los certámenes de la comuna de Los Ángeles.

SE PUEDE DEFINIR



EL CDV Y LA U DE CONCE se enfrentan en el Coliseo valdiviano. Un triunfo puede coronar a los albirrojos.

## Valdivia y la “U de Conce” se la juegan el todo por el todo en la final

En un duelo vital los del campanil están obligados a ganar para seguir con vida en la serie. De ganar el partido el CDV, se consagrará campeón de la Liga Nacional de Básquetbol.

Con la llave 3 a 2 a favor de los del Calle Calle, la Universidad de Concepción sale en busca del triunfo que los mantenga con vida, de lo contrario los albirrojos se quedarían con la Liga Nacional de Básquetbol.

Los dirigidos por Pablo Ares llegan a la “catedral del básquetbol” con la ilusión de obtener un buen resultado aunque saben que no es fácil.

Luego de una semana compleja luego de conocerse de la segunda baja para la final, el cuadro del campanil intentará volver con vida a la capital de la región del Bío Bío.

Tyson Robinson, que resultó con un esguince grado tres en el tobillo será reemplazado por el también norteamericano John de Groat.

“El ala pivot de 2,01 mts de altura, viene de jugar en la liga uruguaya y argentina defendiendo los colores del Club Atlético Aguada y San Martín de Corrientes respectivamente, destacando por su capacidad ofensiva, atlética y explosiva. Su especialidad es el juego de cara al aro y el 1 vs 1, sumado a su efectividad en los cierres de partido y bastante pasión”, afirmó el Club Deportivo Universidad de Concepción en su página web.

Así los elencos llegarán al Coliseo Antonio Azurmendy Riveros a gimnasio repleto, donde el local vendió la totalidad de sus entradas en cuestión de horas.

El cuadro dirigido técnicamente por Manuel Córdoba aparece como el favorito luego de no haber cedido duelos anteriores en calidad de local en toda la fase de playoff hasta el momento, además cuenta con una localía importante si se tiene en cuenta que el Coliseo valdiviano tiene capacidad para cerca de 5 mil personas.

La Universidad de Concepción viene de ser el primero en la fase regular, mientras que los de la región de Los Ríos fueron segundos.

Por último, recordar que los de Pablo Ares presentan una baja importante en su plantel, luego de la renuncia de su capitán Patrick Sáez tras una violenta reacción contra el público valdiviano y el juez del partido.



## UN BUEN DATO

# Alimentos que no puedes dejar refrigerando

La refrigeración de los alimentos es vital para poder consumirlos al día siguiente, pero hay algunos que expuestos a bajas temperaturas tiene una respuesta negativa.

Algo muy común en cualquier época del año, para que no se eche a perder si no se ocupa, es refrigerar los alimentos, ya que exponerlo a bajas temperaturas hace que el proceso de descomposición de éste sea más lento.

Por lo general las frutas, ensaladas o cualquier alimento de ese tipo es normal dejarlo en el refrigerador hasta el otro día con la esperanza de que sea comestible en la próxima jornada.

El problema es que diversos estudios científicos han demostrado que esta cadena de frío no es muy efectiva y que incluso puede afectar la composición de los alimentos en refrigeración, incluso hay provisiones que aceleran su proceso de descomposición al entrar en frío.

Por lo mismo a continuación te mostramos seis alimentos que se ven afectados incluso puestos a bajas tem-

peraturas.

## 1.- Tomates

Los tomates son un claro ejemplo de lo que se explica. Un tomate en refrigeración tiene más probabilidades de ponerse "harinoso", ya que el frío constante puede cambiar su estructura química, y reduce la cantidad de componentes volátiles en la fruta, lo cual termina afectando su sabor y textura.

## 2.- Papas

Las papas son otro ejemplo. Estas verduras deben permanecer en un lugar fresco y seco, lo que claramente se opone a la refrigeración que por lógica dado el frío, genera humedad en el interior del refrigerador. El almidón de las papas se convierte en azúcar mientras está a bajas temperaturas, por lo que pierden su color, y tienen un sabor más dulce cuando se cocinan.

## 3.- Cebollas



Las cebollas sí se pueden guardar en un refrigerador, pero siempre y cuando éstas están peladas o picadas, en caso contrario se humedecen y se vuelven más flácidas.

## 4.- Pan

Congelar el pan es una práctica bastante común y en la que no afecta mucho su composición, sabor y textura. El problema se produce

al dejarlo en el refrigerador durante un tiempo prolongado.

El pan contiene almidón, éste se convierte en azúcar y se cristaliza más rápido que en temperatura ambiente.

## 5.- Plátano

El plátano es uno de los que menos sufre con esto, pero como casi cualquier fruta o verdura también tienen problemas con el frío.

Cuando están maduros es posible mantenerlos durante un corto período de tiempo en refrigeración, pero cuando están verdes o sea inmaduros,

su piel se puede tornar negra y definitivamente no madurar.

## 6.- Ajo

Como ya se mencionó, el refrigerador es un ambiente húmedo, lo que puede provocar problemas si se expone al ajo a este artefacto.

Al presentarlo en bajas temperaturas, este puede generar mohos y flacidez en el alimento. Por lo mismo, la mejor forma para guardar los dientes de ajo es en temperatura ambiente, en un lugar seco y oscuro que tenga circulación de aire.

## TODO TIENE UN POR QUÉ

# El significado de soñar con un concierto



Un concierto puede significar uno de los grandes momentos de tu vida, pero no siempre esto significa cosas positivas.

Un concierto es un evento que se organiza con

la idea de conmemorar algo, una actividad para muchos importante ya que pueden

ver en vivo y en directo a su artista favorito.

Estos shows normalmente son musicales aunque también pueden ser espectáculos variados que combinan distintas artes escénicas entre sí.

Soñar con un concierto por lo general, nos habla de nosotros mismos y de cómo nos vemos en relación con el

resto de la población. Normalmente cuando hablamos de soñar con conciertos estamos exponiendo una parte de nosotros.

Si soñamos que damos un concierto quiere decir que a usted le gusta destacar y que por lo general, gusta de llamar la atención y de sentirse mirado u observado por el resto de personas.

Pero cuando soñamos con conciertos no necesariamente tiene un sentido, ya que puede ser un sueño evocado por algo que va a ocurrir de manera inminente como por ejemplo, que vayamos a ver nuestro grupo favorito o que simplemente, tengamos muchas ganas de hacerlo.

**HORARIO**  
**Gimnasio Golden GIM**

**Aeróbica-Step**  
Lunes a viernes 19:00 a 20:00 hrs.

**Zumba-Baile entretenido**  
Lunes a viernes 20:00 a 21:00 hrs.  
(\$1.000 valor hora)

**Gimnasia reductiva**  
Martes a jueves 20:00 a 21:00 hrs.

**Gimnasia bajo impacto**  
Lunes, miércoles y viernes 8:30 a 9:30 hrs.

· Personal trainer- gimnasia localizada.  
 · Sala de musculación-bicicletas spinning a disposición de los alumnos desde las 7:00 hasta las 21:30 horas lunes a viernes.  
 · Convenios con empresas e instituciones de educación.

**Lord Cochrane 581 Los Ángeles**  
Fono: 90034382







## Guía profesional



DIARIO

# La Tribuna

LOS ÁNGELES

**PARA QUE TODOS TE VEAN,  
PUBLICA CON LA TRIBUNA**

Más información en: Colo Colo 464 Los Ángeles  
Teléfono 043 2311040

### PSICÓLOGA

**MARCELA TRONCOSO ESCOBAR**

Psicóloga Clínica Acreditada  
Terapeuta familiar y de pareja

Consulta: Gabriela Mistral N°79  
Fono: 43-2230298  
Lautaro N° 579  
Fono: 43-2525822

FONASA - ISAPRES -  
PARTICULARES - TRANSBANK

### HOSPITAL VETERINARIO

**MENDOZA**

**ABIERTO DE LUNES  
A DOMINGO.**

Médicos titulados en  
la Universidad de Concepción,

Mendoza 715.  
43-2315508 - 91447728.

### Foto del día

Fotografía: Christian Rebolledo.  
Cactus Tuna

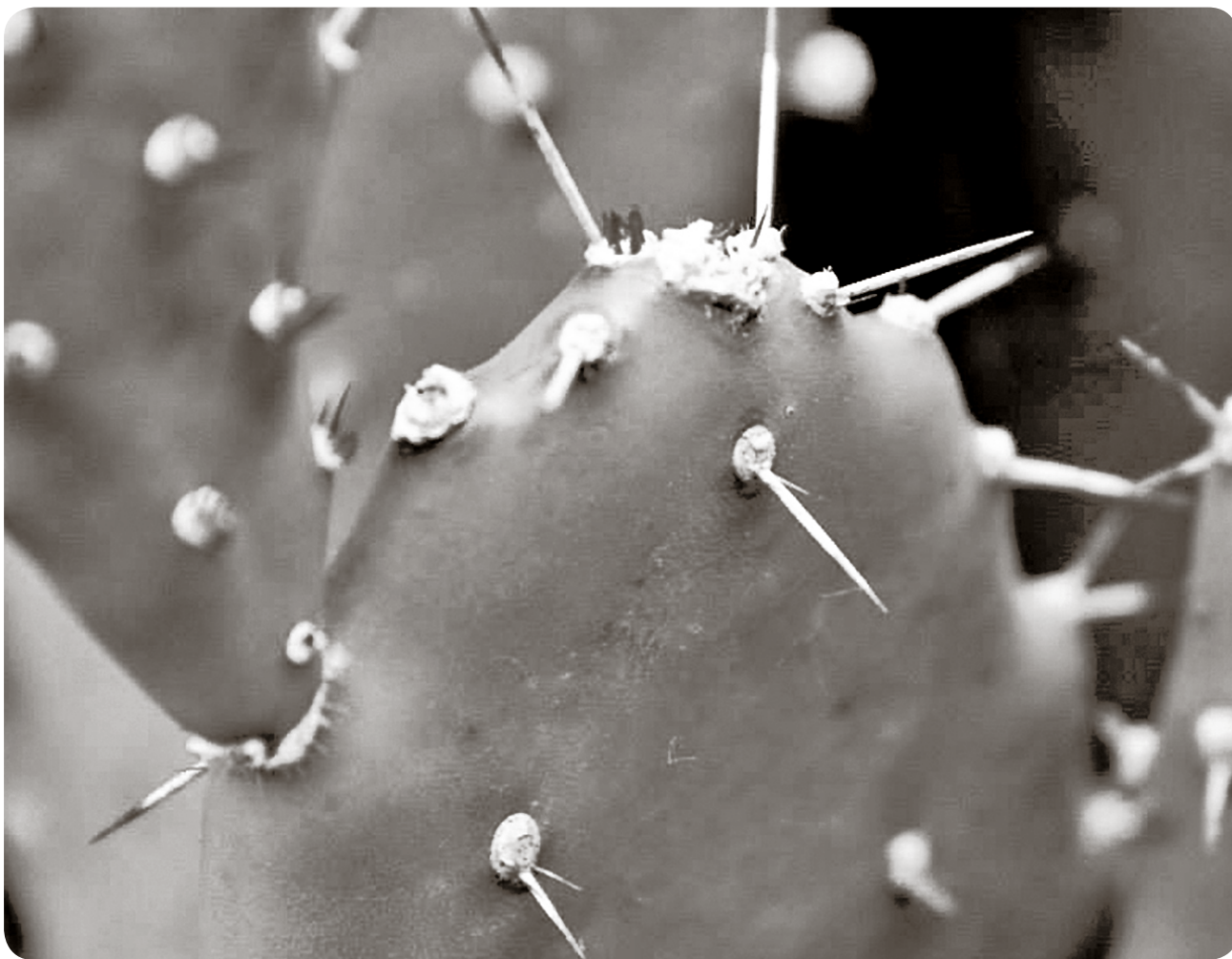

97.5 fm



San Cristóbal



En tu misma sintonía

Envíanos tus denuncias  
e informaciones

**+569 829 353 55**  
WhatsApp



San Cristóbal  
**97.5 fm**

**La Tribuna**  
EL DIARIO DE LA PROVINCIA DE BÍO BÍO



### Santoral

Hoy: **Waldo**



### Fases de la Luna



**MENGUANTE**  
1 de febrero



**NUEVA**  
8 de febrero



**CRECIENTE**  
15 de febrero



**LENA**  
22 de febrero



### Sudoku solución 27 de febrero

5	2	7	6	9	4	3	8	1
8	4	1	7	3	2	5	9	6
6	9	3	8	5	1	7	2	4
1	6	5	9	4	3	2	7	8
3	8	2	5	6	7	1	4	9
4	7	9	1	2	8	6	5	3
7	5	4	3	1	9	8	6	2
9	3	8	2	7	6	4	1	5
2	1	6	4	8	5	9	3	7



### Sudoku

Dificultad: Normal

1	2	7	5	9	3	6	8	4
5	6	9	4	7	8	1	2	3
4	3	8	1	6	2	7	5	9
9	5	2	7	8	6	4	3	1
8	7	6	3	4	1	2	9	5
3	1	4	9	2	5	8	6	7
6	4	1	8	3	9	5	7	2
7	8	3	2	5	4	9	1	6
2	9	5	6	1	7	3	4	8

Comience poniendo un número entre 1 y 9 en cada casilla vacía, pero recuerde que ninguno puede repetirse en una misma columna, en la misma fila ni en la misma sección de 3x3.



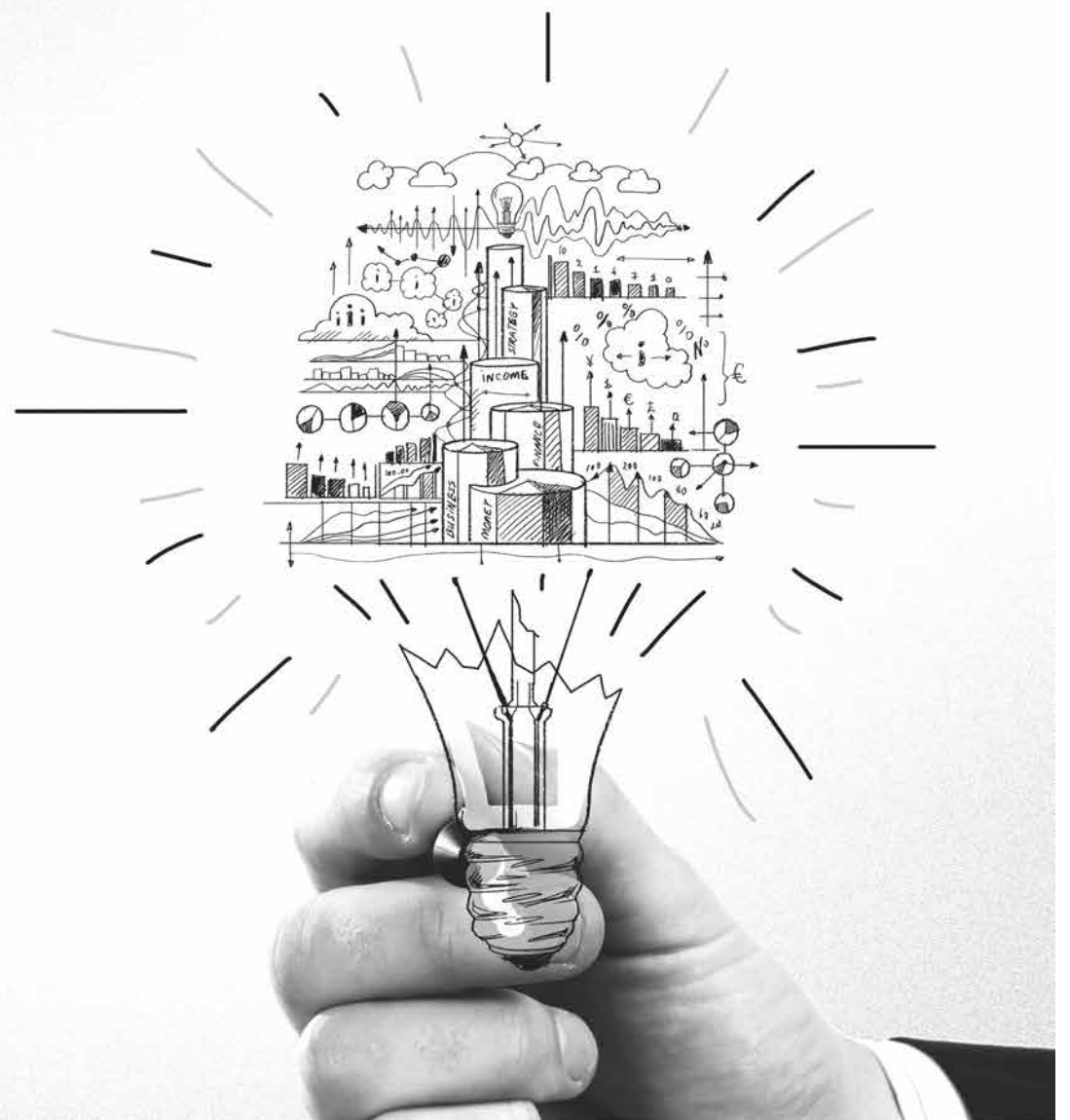

CONSEJO NACIONAL DE LA CULTURA

## British Council ofrece vacantes para coaching de emprendedores creativos

El llamado es para personas entre 20 y 45 años que tengan una idea sólida para su negocio o que tengan menos de 2 años operando.

Llamando a lanzar un emprendimiento creativo, el British Council, con el apoyo del Consejo Nacional de la Cultura y las Artes junto a Corfo y la Universidad Católica de Valparaíso, trae a Chile el programa “Entrenando al Emprendedor”, que busca entregar las facultades necesarias a creativos de diversos sectores y rubros - cine, música, diseño, moda, comunicaciones, editorial, nuevos medios y más- para explorar sus ideas, potencial comercial, y al mismo tiempo desarrollar habilidades para armar propio emprendimientos creativos.

El llamado es para personas entre 20 y 45 años que tengan una idea sólida para su negocio o que éste lleve operando menos de 2 años y que tengan relación con los sectores mencionados. El comité seleccionador considera un cupo de 25 personas y no aceptará postulaciones escritas a mano o incompletas, las que deben ser entregadas hasta las 17:00 horas del lunes 7 de marzo.



“Entrenando al Emprendedor” es parte del programa de NESTA (National Endowment for Science, Technology and the Arts) set de herramientas ‘Lanzando tu Propio Negocio Creativo’, que ha ayudado a más de 500 emprendedores creativos alrededor del mundo que han logrado convertir sus ideas creativas en exitosos y viables negocios.

Al final del programa de 4 días, los participantes sentirán la confianza necesaria para llevar su negocio adelante y sus necesidades para sobrevivir como empresario, y obtendrán herramientas y técnicas para superar las dificultades y desafíos relacionados con armar y mantener un negocio.



### DETALLES DE LAS JORNADAS

**Cuando:** Lunes 28 a jueves 31 de marzo, de las 9 a 17 horas (de corrido)

**Dónde:** Centro de Estudios Avanzados de la PUCV (CEA-PUCV), ubicado en Antonio Bellet 314, Providencia, Santiago.

Para postular, visite la página [www.cultura.gob.cl](http://www.cultura.gob.cl)

Más información: [http://creativeconomy.britishcouncil.org/resources\\_new/](http://creativeconomy.britishcouncil.org/resources_new/)  
Consultas: [tamara.poblete@britishcouncil.cl](mailto:tamara.poblete@britishcouncil.cl)



**Guía de Utilidad Pública**

Teléfonos de Emergencia	
Asistencia Pública (Urgencias)	131
Ambulancia (SAMU)	131
Cruz Roja	2314057
Hospital (Mesa central)	2336000
Clínica Los Andes	2210256
Clínica Adventista	2524300
Fonasa	2332113
Bomberos	132
Investigaciones	134
Carabineros	133
Carabineros (Fono Drogas)	135
Prefectura Bío Bío N° 20	243000
Tenencia Carreteras Bío Bío	2243042
Ira. Comisaría Los Angeles	2242024
Subcomisaría Paillihue	2243051
Tenencia Centenario	2243047
Retén Cb. Iro. René Sepúlveda Parraguez	2243049
Retén El Álamo	2243058
Retén San Carlos	2243059
Retén Santa Fe	2243045
2da. Comisaría Mulchén	2243061
Retén Quilaco	2243080
Retén Rucalhue	2243082
Retén Loncopangue	2243081
3ra. Comisaría Nacimiento	2243084
Tenencia Negrete	2243101
4ta. Comisaría Santa Bárbara	2243106
Tenencia Antuco (F)	2243127
Tenencia Alto Bío Bío (F)	2243139
Retén Villucura	2243125
Retén Quilleco	2243129
Retén Canteras	2243137
Retén Tucapel	2243133
Retén Polcura	2243136
Retén Trupán	2243135
5ta. Comisaría Yumbel	2243142
Subcomisaría Cabrero	2243168
Subcomisaría Laja	2243178
Retén Monte Águila	2243176
Retén Salto del Laja	2243044
Retén Tomeco	2243175
Retén Río Claro	2243164
Retén San Rosendo	2243162
Retén Rere	2243165
Cementerio Parque del Sur	2315152
Cementerio Parque Santa María	2315152
CGE Distribución S.A.	600-7777777
Abastible	2313147
Enagas	2322498
Essbio	2321151
Fono Sida (N° nacional)	800-202120
Fono Sida (N° local)	2320099
Conaf	130
Incendios Forestales	2322126
Juzgado de Letras N° 1	2312439
Juzgado de Letras N° 2	2321666
Juzgado de Letras N° 3	2321116
SII	2218800
Asistencia a contribuyentes SII	2218813
Telefonograma	2324024
<b>TAXIS</b>	
Radio Taxi Santa María	2321380
Radio Taxi Beeper Andes	2324080
Radio Taxis Amanecer (Caupolicán s/n)	2320001
Radio Taxi Los Angeles	2323044
Taxis Plaza Pinto (Barrio Sur)	2321125
Taxis C. Rengo (Colón-Almagro)	2321226
Taxis Colón (Plaza de Armas)	2321270
Taxis Tucapel (Colón-Almagro)	2321489
Taxis Hospital (Avda. Ricardo Vicuña)	2318778
Taxis Andes	2314090

**BIO PUZZLE**

Germán Fuentes



Erosión	Lingote	999	Opas	Número
Defunción				
Nombre masc.				
Letra doble		Nace s/voc.		
Loco		Ataviar		
Media olla				
Flúor	Unir	Audaz		Burro ingl.
		Art.		
Árbol			Ursa	
			Mono inv.	
Todavía		Sentir		Cons.
		Ganso		Plátano inv.
Anónimo		Piñas		
		Tres		
Nombre bíblico		Santo		Entes
		Bracear		
Partirían			Nivel	
			Silicio cromo	
Aquel	Voladas			Neón
	Sic			Insignia
Calcio		Publicar		
		Caza s/voc.		
Osmio		Finalice		
		Alfa		
Cont. foto				Sur

**Ferías**

**LUNES**  
Los Carrera, Altura N° 1200

**Farmacia de Turno**

**FARMACIA CRUZ VERDE**  
Colón 491 - FONO, 2312449

Hidróg.	H	Fluor	F	Oxígeno	O	Nitrógeno	N	Carbono	C	Cloro	Cl	Sodio	Na	Calcio	Ca	Bromo	Br	Yodo	I	Plata	Pt	Oro	Au	Mercurio	Hg	Plomo	Pb	Aluminio	Al	Cromo	Cr	Manganeso	Mn	Cobalto	Co	Níquel	Ni	Cadmio	Cd	Plata	Pt	Oro	Au	Mercurio	Hg	Plomo	Pb	Aluminio	Al	Cromo	Cr	Manganeso	Mn	Cobalto	Co	Níquel	Ni	Cadmio	Cd	Plata	Pt	Oro	Au	Mercurio	Hg	Plomo	Pb	Aluminio	Al	Cromo	Cr	Manganeso	Mn	Cobalto	Co	Níquel	Ni	Cadmio	Cd	Plata	Pt	Oro	Au	Mercurio	Hg	Plomo	Pb	Aluminio	Al	Cromo	Cr	Manganeso	Mn	Cobalto	Co	Níquel	Ni	Cadmio	Cd	Plata	Pt	Oro	Au	Mercurio	Hg	Plomo	Pb	Aluminio	Al	Cromo	Cr	Manganeso	Mn	Cobalto	Co	Níquel	Ni	Cadmio	Cd	Plata	Pt	Oro	Au	Mercurio	Hg	Plomo	Pb	Aluminio	Al	Cromo	Cr	Manganeso	Mn	Cobalto	Co	Níquel	Ni	Cadmio	Cd	Plata	Pt	Oro	Au	Mercurio	Hg	Plomo	Pb	Aluminio	Al	Cromo	Cr	Manganeso	Mn	Cobalto	Co	Níquel	Ni	Cadmio	Cd	Plata	Pt	Oro	Au	Mercurio	Hg	Plomo	Pb	Aluminio	Al	Cromo	Cr	Manganeso	Mn	Cobalto	Co	Níquel	Ni	Cadmio	Cd	Plata	Pt	Oro	Au	Mercurio	Hg	Plomo	Pb	Aluminio	Al	Cromo	Cr	Manganeso	Mn	Cobalto	Co	Níquel	Ni	Cadmio	Cd	Plata	Pt	Oro	Au	Mercurio	Hg	Plomo	Pb	Aluminio	Al	Cromo	Cr	Manganeso	Mn	Cobalto	Co	Níquel	Ni	Cadmio	Cd	Plata	Pt	Oro	Au	Mercurio	Hg	Plomo	Pb	Aluminio	Al	Cromo	Cr	Manganeso	Mn	Cobalto	Co	Níquel	Ni	Cadmio	Cd	Plata	Pt	Oro	Au	Mercurio	Hg	Plomo	Pb	Aluminio	Al	Cromo	Cr	Manganeso	Mn	Cobalto	Co	Níquel	Ni	Cadmio	Cd	Plata	Pt	Oro	Au	Mercurio	Hg	Plomo	Pb	Aluminio	Al	Cromo	Cr	Manganeso	Mn	Cobalto	Co	Níquel	Ni	Cadmio	Cd	Plata	Pt	Oro	Au	Mercurio	Hg	Plomo	Pb	Aluminio	Al	Cromo	Cr	Manganeso	Mn	Cobalto	Co	Níquel	Ni	Cadmio	Cd	Plata	Pt	Oro	Au	Mercurio	Hg	Plomo	Pb	Aluminio	Al	Cromo	Cr	Manganeso	Mn	Cobalto	Co	Níquel	Ni	Cadmio	Cd	Plata	Pt	Oro	Au	Mercurio	Hg	Plomo	Pb	Aluminio	Al	Cromo	Cr	Manganeso	Mn	Cobalto	Co	Níquel	Ni	Cadmio	Cd	Plata	Pt	Oro	Au	Mercurio	Hg	Plomo	Pb	Aluminio	Al	Cromo	Cr	Manganeso	Mn	Cobalto	Co	Níquel	Ni	Cadmio	Cd	Plata	Pt	Oro	Au	Mercurio	Hg	Plomo	Pb	Aluminio	Al	Cromo	Cr	Manganeso	Mn	Cobalto	Co	Níquel	Ni	Cadmio	Cd	Plata	Pt	Oro	Au	Mercurio	Hg	Plomo	Pb	Aluminio	Al	Cromo	Cr	Manganeso	Mn	Cobalto	Co	Níquel	Ni	Cadmio	Cd	Plata	Pt	Oro	Au	Mercurio	Hg	Plomo	Pb	Aluminio	Al	Cromo	Cr	Manganeso	Mn	Cobalto	Co	Níquel	Ni	Cadmio	Cd	Plata	Pt	Oro	Au	Mercurio	Hg	Plomo	Pb	Aluminio	Al	Cromo	Cr	Manganeso	Mn	Cobalto	Co	Níquel	Ni	Cadmio	Cd	Plata	Pt	Oro	Au	Mercurio	Hg	Plomo	Pb	Aluminio	Al	Cromo	Cr	Manganeso	Mn	Cobalto	Co	Níquel	Ni	Cadmio	Cd	Plata	Pt	Oro	Au	Mercurio	Hg	Plomo	Pb	Aluminio	Al	Cromo	Cr	Manganeso	Mn	Cobalto	Co	Níquel	Ni	Cadmio	Cd	Plata	Pt	Oro	Au	Mercurio	Hg	Plomo	Pb	Aluminio	Al	Cromo	Cr	Manganeso	Mn	Cobalto	Co	Níquel	Ni	Cadmio	Cd	Plata	Pt	Oro	Au	Mercurio	Hg	Plomo	Pb	Aluminio	Al	Cromo	Cr	Manganeso	Mn	Cobalto	Co	Níquel	Ni	Cadmio	Cd	Plata	Pt	Oro	Au	Mercurio	Hg	Plomo	Pb	Aluminio	Al	Cromo	Cr	Manganeso	Mn	Cobalto	Co	Níquel	Ni	Cadmio	Cd	Plata	Pt	Oro	Au	Mercurio	Hg	Plomo	Pb	Aluminio	Al	Cromo	Cr	Manganeso	Mn	Cobalto	Co	Níquel	Ni	Cadmio	Cd	Plata	Pt	Oro	Au	Mercurio	Hg	Plomo	Pb	Aluminio	Al	Cromo	Cr	Manganeso	Mn	Cobalto	Co	Níquel	Ni	Cadmio	Cd	Plata	Pt	Oro	Au	Mercurio	Hg	Plomo	Pb	Aluminio	Al	Cromo	Cr	Manganeso	Mn	Cobalto	Co	Níquel	Ni	Cadmio	Cd	Plata	Pt	Oro	Au	Mercurio	Hg	Plomo	Pb	Aluminio	Al	Cromo	Cr	Manganeso	Mn	Cobalto	Co	Níquel	Ni	Cadmio	Cd	Plata	Pt	Oro	Au	Mercurio	Hg	Plomo	Pb	Aluminio	Al	Cromo	Cr	Manganeso	Mn	Cobalto	Co	Níquel	Ni	Cadmio	Cd	Plata	Pt	Oro	Au	Mercurio	Hg	Plomo	Pb	Aluminio	Al	Cromo	Cr	Manganeso	Mn	Cobalto	Co	Níquel	Ni	Cadmio	Cd	Plata	Pt	Oro	Au	Mercurio	Hg	Plomo	Pb	Aluminio	Al	Cromo	Cr	Manganeso	Mn	Cobalto	Co	Níquel	Ni	Cadmio	Cd	Plata	Pt	Oro	Au	Mercurio	Hg	Plomo	Pb	Aluminio	Al	Cromo	Cr	Manganeso	Mn	Cobalto	Co	Níquel	Ni	Cadmio	Cd	Plata	Pt	Oro	Au	Mercurio	Hg	Plomo	Pb	Aluminio	Al	Cromo	Cr	Manganeso	Mn	Cobalto	Co	Níquel	Ni	Cadmio	Cd	Plata	Pt	Oro	Au	Mercurio	Hg	Plomo	Pb	Aluminio	Al	Cromo	Cr	Manganeso	Mn	Cobalto	Co	Níquel	Ni	Cadmio	Cd	Plata	Pt	Oro	Au	Mercurio	Hg	Plomo	Pb	Aluminio	Al	Cromo	Cr	Manganeso	Mn	Cobalto	Co	Níquel	Ni	Cadmio	Cd	Plata	Pt	Oro	Au	Mercurio	Hg	Plomo	Pb	Aluminio	Al	Cromo	Cr	Manganeso	Mn	Cobalto	Co	Níquel	Ni	Cadmio	Cd	Plata	Pt	Oro	Au	Mercurio	Hg	Plomo	Pb	Aluminio	Al	Cromo	Cr	Manganeso	Mn	Cobalto	Co	Níquel	Ni	Cadmio	Cd	Plata	Pt	Oro	Au	Mercurio	Hg	Plomo	Pb	Aluminio	Al	Cromo	Cr	Manganeso	Mn	Cobalto	Co	Níquel	Ni	Cadmio	Cd	Plata	Pt	Oro	Au	Mercurio	Hg	Plomo	Pb	Aluminio	Al	Cromo	Cr	Manganeso	Mn	Cobalto	Co	Níquel	Ni	Cadmio	Cd	Plata	Pt	Oro	Au	Mercurio	Hg	Plomo	Pb	Aluminio	Al	Cromo	Cr	Manganeso	Mn	Cobalto	Co	Níquel	Ni	Cadmio	Cd	Plata	Pt	Oro	Au	Mercurio	Hg	Plomo	Pb	Aluminio	Al	Cromo	Cr	Manganeso	Mn	Cobalto	Co	Níquel	Ni	Cadmio	Cd	Plata	Pt	Oro	Au	Mercurio	Hg	Plomo	Pb	Aluminio	Al	Cromo	Cr	Manganeso	Mn	Cobalto	Co	Níquel	Ni	Cadmio	Cd	Plata	Pt	Oro	Au	Mercurio	Hg	Plomo	Pb	Aluminio	Al	Cromo	Cr	Manganeso	Mn	Cobalto	Co	Níquel	Ni	Cadmio	Cd	Plata	Pt	Oro	Au	Mercurio	Hg	Plomo	Pb	Aluminio	Al	Cromo	Cr	Manganeso	Mn	Cobalto	Co	Níquel	Ni	Cadmio	Cd	Plata	Pt	Oro	Au	Mercurio	Hg	Plomo	Pb	Aluminio	Al	Cromo	Cr	Manganeso	Mn	Cobalto	Co	Níquel	Ni	Cadmio	Cd	Plata	Pt	Oro	Au	Mercurio	Hg	Plomo	Pb	Aluminio	Al	Cromo	Cr	Manganeso	Mn	Cobalto	Co	Níquel	Ni	Cadmio	Cd	Plata	Pt	Oro	Au	Mercurio	Hg	Plomo	Pb	Aluminio	Al	Cromo	Cr	Manganeso	Mn	Cobalto	Co	Níquel	Ni	Cadmio	Cd	Plata	Pt	Oro	Au	Mercurio	Hg	Plomo	Pb	Aluminio	Al	Cromo	Cr	Manganeso	Mn	Cobalto	Co	Níquel	Ni	Cadmio	Cd	Plata	Pt	Oro	Au	Mercurio	Hg	Plomo	Pb	Aluminio	Al	Cromo	Cr	Manganeso	Mn	Cobalto	Co	Níquel	Ni	Cadmio	Cd	Plata	Pt	Oro	Au	Mercurio	Hg	Plomo	Pb	Aluminio	Al	Cromo	Cr	Manganeso	Mn	Cobalto	Co	Níquel	Ni	Cadmio	Cd	Plata	Pt	Oro	Au	Mercurio	Hg	Plomo	Pb	Aluminio	Al	Cromo	Cr	Manganeso	Mn	Cobalto	Co	Níquel	Ni	Cadmio	Cd	Plata	Pt	Oro	Au	Mercurio	Hg	Plomo	Pb	Aluminio	Al	Cromo	Cr	Manganeso	Mn	Cobalto	Co	Níquel	Ni	Cadmio	Cd	Plata	Pt	Oro	Au	Mercurio	Hg	Plomo	Pb	Aluminio	Al	Cromo	Cr	Manganeso	Mn	Cobalto	Co	Níquel	Ni	Cadmio	Cd	Plata	Pt	Oro	Au	Mercurio	Hg	Plomo	Pb	Aluminio	Al	Cromo	Cr	Manganeso	Mn	Cobalto	Co	Níquel	Ni	Cadmio	Cd	Plata	Pt	Oro	Au	Mercurio	Hg	Plomo	Pb	Aluminio	Al	Cromo	Cr	Manganeso	Mn	Cobalto	Co	Níquel	Ni	Cadmio	Cd	Plata	Pt	Oro	Au	Mercurio	Hg	Plomo	Pb	Aluminio	Al	Cromo	Cr	Manganeso	Mn	Cobalto	Co	Níquel	Ni	Cadmio	Cd	Plata	Pt	Oro	Au	Mercurio	Hg	Plomo	Pb	Aluminio	Al	Cromo	Cr	Manganeso	Mn	Cobalto	Co	Níquel	Ni	Cadmio	Cd	Plata	Pt	Oro	Au	Mercurio	Hg	Plomo	Pb	Aluminio	Al	Cromo	Cr	Manganeso	Mn	Cobalto	Co	Níquel	Ni	Cadmio	Cd	Plata	Pt	Oro	Au	Mercurio	Hg	Plomo	Pb	Aluminio	Al	Cromo	Cr	Manganeso	Mn	Cobalto	Co	Níquel	Ni	Cadmio	Cd	Plata	Pt	Oro	Au	Mercurio	Hg	Plomo	Pb	Aluminio	Al	Cromo	Cr	Manganeso	Mn	Cobalto	Co	Níquel	Ni	Cadmio	Cd	Plata	Pt	Oro	Au	Mercurio	Hg	Plomo	Pb	Aluminio	Al	Cromo	Cr	Manganeso	Mn	Cobalto	Co	Níquel	Ni	Cadmio	Cd	Plata	Pt	Oro	Au	Mercurio	Hg	Plomo	Pb	Aluminio	Al	Cromo	Cr	Manganeso	Mn	Cobalto	Co	Níquel	Ni	Cadmio	Cd	Plata	Pt	Oro	Au	Mercurio	Hg	Plomo	Pb	Aluminio	Al	Cromo	Cr	Manganeso	Mn	Cobalto	Co	Níquel	Ni	Cadmio	Cd	Plata	Pt	Oro	Au	Mercurio	Hg	Plomo	Pb	Aluminio	Al	Cromo	Cr	Manganeso	Mn	Cobalto	Co	Níquel	Ni	Cadmio	Cd	Plata	Pt	Oro	Au	Mercurio	Hg	Plomo	Pb	Aluminio	Al	Cromo	Cr	Manganeso	Mn	Cobalto	Co	Níquel	Ni	Cadmio	Cd	Plata	Pt	Oro	Au	Mercurio	Hg	Plomo	Pb	Aluminio	Al	Cromo	Cr	Manganeso	Mn	Cobalto	Co	Níquel	Ni	Cadmio	Cd	Plata	Pt	Oro	Au	Mercurio	Hg	Plomo	Pb	Aluminio	Al	Cromo
---------	---	-------	---	---------	---	-----------	---	---------	---	-------	----	-------	----	--------	----	-------	----	------	---	-------	----	-----	----	----------	----	-------	----	----------	----	-------	----	-----------	----	---------	----	--------	----	--------	----	-------	----	-----	----	----------	----	-------	----	----------	----	-------	----	-----------	----	---------	----	--------	----	--------	----	-------	----	-----	----	----------	----	-------	----	----------	----	-------	----	-----------	----	---------	----	--------	----	--------	----	-------	----	-----	----	----------	----	-------	----	----------	----	-------	----	-----------	----	---------	----	--------	----	--------	----	-------	----	-----	----	----------	----	-------	----	----------	----	-------	----	-----------	----	---------	----	--------	----	--------	----	-------	----	-----	----	----------	----	-------	----	----------	----	-------	----	-----------	----	---------	----	--------	----	--------	----	-------	----	-----	----	----------	----	-------	----	----------	----	-------	----	-----------	----	---------	----	--------	----	--------	----	-------	----	-----	----	----------	----	-------	----	----------	----	-------	----	-----------	----	---------	----	--------	----	--------	----	-------	----	-----	----	----------	----	-------	----	----------	----	-------	----	-----------	----	---------	----	--------	----	--------	----	-------	----	-----	----	----------	----	-------	----	----------	----	-------	----	-----------	----	---------	----	--------	----	--------	----	-------	----	-----	----	----------	----	-------	----	----------	----	-------	----	-----------	----	---------	----	--------	----	--------	----	-------	----	-----	----	----------	----	-------	----	----------	----	-------	----	-----------	----	---------	----	--------	----	--------	----	-------	----	-----	----	----------	----	-------	----	----------	----	-------	----	-----------	----	---------	----	--------	----	--------	----	-------	----	-----	----	----------	----	-------	----	----------	----	-------	----	-----------	----	---------	----	--------	----	--------	----	-------	----	-----	----	----------	----	-------	----	----------	----	-------	----	-----------	----	---------	----	--------	----	--------	----	-------	----	-----	----	----------	----	-------	----	----------	----	-------	----	-----------	----	---------	----	--------	----	--------	----	-------	----	-----	----	----------	----	-------	----	----------	----	-------	----	-----------	----	---------	----	--------	----	--------	----	-------	----	-----	----	----------	----	-------	----	----------	----	-------	----	-----------	----	---------	----	--------	----	--------	----	-------	----	-----	----	----------	----	-------	----	----------	----	-------	----	-----------	----	---------	----	--------	----	--------	----	-------	----	-----	----	----------	----	-------	----	----------	----	-------	----	-----------	----	---------	----	--------	----	--------	----	-------	----	-----	----	----------	----	-------	----	----------	----	-------	----	-----------	----	---------	----	--------	----	--------	----	-------	----	-----	----	----------	----	-------	----	----------	----	-------	----	-----------	----	---------	----	--------	----	--------	----	-------	----	-----	----	----------	----	-------	----	----------	----	-------	----	-----------	----	---------	----	--------	----	--------	----	-------	----	-----	----	----------	----	-------	----	----------	----	-------	----	-----------	----	---------	----	--------	----	--------	----	-------	----	-----	----	----------	----	-------	----	----------	----	-------	----	-----------	----	---------	----	--------	----	--------	----	-------	----	-----	----	----------	----	-------	----	----------	----	-------	----	-----------	----	---------	----	--------	----	--------	----	-------	----	-----	----	----------	----	-------	----	----------	----	-------	----	-----------	----	---------	----	--------	----	--------	----	-------	----	-----	----	----------	----	-------	----	----------	----	-------	----	-----------	----	---------	----	--------	----	--------	----	-------	----	-----	----	----------	----	-------	----	----------	----	-------	----	-----------	----	---------	----	--------	----	--------	----	-------	----	-----	----	----------	----	-------	----	----------	----	-------	----	-----------	----	---------	----	--------	----	--------	----	-------	----	-----	----	----------	----	-------	----	----------	----	-------	----	-----------	----	---------	----	--------	----	--------	----	-------	----	-----	----	----------	----	-------	----	----------	----	-------	----	-----------	----	---------	----	--------	----	--------	----	-------	----	-----	----	----------	----	-------	----	----------	----	-------	----	-----------	----	---------	----	--------	----	--------	----	-------	----	-----	----	----------	----	-------	----	----------	----	-------	----	-----------	----	---------	----	--------	----	--------	----	-------	----	-----	----	----------	----	-------	----	----------	----	-------	----	-----------	----	---------	----	--------	----	--------	----	-------	----	-----	----	----------	----	-------	----	----------	----	-------	----	-----------	----	---------	----	--------	----	--------	----	-------	----	-----	----	----------	----	-------	----	----------	----	-------	----	-----------	----	---------	----	--------	----	--------	----	-------	----	-----	----	----------	----	-------	----	----------	----	-------	----	-----------	----	---------	----	--------	----	--------	----	-------	----	-----	----	----------	----	-------	----	----------	----	-------	----	-----------	----	---------	----	--------	----	--------	----	-------	----	-----	----	----------	----	-------	----	----------	----	-------	----	-----------	----	---------	----	--------	----	--------	----	-------	----	-----	----	----------	----	-------	----	----------	----	-------	----	-----------	----	---------	----	--------	----	--------	----	-------	----	-----	----	----------	----	-------	----	----------	----	-------	----	-----------	----	---------	----	--------	----	--------	----	-------	----	-----	----	----------	----	-------	----	----------	----	-------	----	-----------	----	---------	----	--------	----	--------	----	-------	----	-----	----	----------	----	-------	----	----------	----	-------	----	-----------	----	---------	----	--------	----	--------	----	-------	----	-----	----	----------	----	-------	----	----------	----	-------	----	-----------	----	---------	----	--------	----	--------	----	-------	----	-----	----	----------	----	-------	----	----------	----	-------	----	-----------	----	---------	----	--------	----	--------	----	-------	----	-----	----	----------	----	-------	----	----------	----	-------	----	-----------	----	---------	----	--------	----	--------	----	-------	----	-----	----	----------	----	-------	----	----------	----	-------	----	-----------	----	---------	----	--------	----	--------	----	-------	----	-----	----	----------	----	-------	----	----------	----	-------	----	-----------	----	---------	----	--------	----	--------	----	-------	----	-----	----	----------	----	-------	----	----------	----	-------	----	-----------	----	---------	----	--------	----	--------	----	-------	----	-----	----	----------	----	-------	----	----------	----	-------	----	-----------	----	---------	----	--------	----	--------	----	-------	----	-----	----	----------	----	-------	----	----------	----	-------	----	-----------	----	---------	----	--------	----	--------	----	-------	----	-----	----	----------	----	-------	----	----------	----	-------	----	-----------	----	---------	----	--------	----	--------	----	-------	----	-----	----	----------	----	-------	----	----------	----	-------	----	-----------	----	---------	----	--------	----	--------	----	-------	----	-----	----	----------	----	-------	----	----------	----	-------	----	-----------	----	---------	----	--------	----	--------	----	-------	----	-----	----	----------	----	-------	----	----------	----	-------	----	-----------	----	---------	----	--------	----	--------	----	-------	----	-----	----	----------	----	-------	----	----------	----	-------	----	-----------	----	---------	----	--------	----	--------	----	-------	----	-----	----	----------	----	-------	----	----------	----	-------	----	-----------	----	---------	----	--------	----	--------	----	-------	----	-----	----	----------	----	-------	----	----------	----	-------	----	-----------	----	---------	----	--------	----	--------	----	-------	----	-----	----	----------	----	-------	----	----------	----	-------	----	-----------	----	---------	----	--------	----	--------	----	-------	----	-----	----	----------	----	-------	----	----------	----	-------	----	-----------	----	---------	----	--------	----	--------	----	-------	----	-----	----	----------	----	-------	----	----------	----	-------	----	-----------	----	---------	----	--------	----	--------	----	-------	----	-----	----	----------	----	-------	----	----------	----	-------	----	-----------	----	---------	----	--------	----	--------	----	-------	----	-----	----	----------	----	-------	----	----------	----	-------	----	-----------	----	---------	----	--------	----	--------	----	-------	----	-----	----	----------	----	-------	----	----------	----	-------	----	-----------	----	---------	----	--------	----	--------	----	-------	----	-----	----	----------	----	-------	----	----------	----	-------	----	-----------	----	---------	----	--------	----	--------	----	-------	----	-----	----	----------	----	-------	----	----------	----	-------	----	-----------	----	---------	----	--------	----	--------	----	-------	----	-----	----	----------	----	-------	----	----------	----	-------	----	-----------	----	---------	----	--------	----	--------	----	-------	----	-----	----	----------	----	-------	----	----------	----	-------