

# La Tribuna

Fundado el  
27 de junio  
de 1958

EL DIARIO DE LA PROVINCIA DE BÍO BÍO

www.latribuna.cl

\$300,00 (IVA incluido) \$350,00 (Atrasado)



## POLICIAL, 5 Dos adultos mayores mueren en accidentes domésticos

Uno de ellos se registró en el sector de Salto del Laja y el segundo, camino a Santa Bárbara.



## POLICIAL, 5 Tres damnificados dejó incendio en Lo Elvira

La tarde de este sábado, un siniestro afectó a una vivienda de material ligero que resultó con pérdida total.

# Madre e hija detenidas por vender droga cerca de colegios

Las diligencias fueron encabezadas por personal de la Brigada de Investigación Criminal de Cabrero.

Ninguna de ellas mantenía antecedentes previos y fueron puestas a disposición de los tribunales correspondientes.



POLICIAL, 6

DEPORTES, 19

## Lo bueno, malo y feo de exposición de autos clásicos en Los Ángeles

Se estima que más de 25 mil personas disfrutaron de esta iniciativa.

CRÓNICA, 8

## Inauguran Centro de la Mujer en Santa Bárbara

Dependencias permitirán combatir altos niveles de violencia registrados en la zona.

CRÓNICA, 9

## Ediles de Bío Bío interesados en implementar "Farmacia Popular"

En visita, alcalde de Recoleta explicó en detalle los alcances de la medida.

ECONOMÍA, 10

## "Necesitamos convencernos que nuestros productos son de gran calidad"

Seremi de Economía, llamó a preferir productos chilenos en Navidad.



<b>HOY</b>	MÍN 7° MÁX 25° Despejado
<b>MAÑANA</b>	MÍN 10° MÁX 28° Despejado

## Avances concretos contra la violencia de género

Con presencia de la subsecretaria del Sernam, Gloria Maira, el viernes pasado fue inaugurada la Casa de la Mujer que la Presidenta Michelle Bachelet había anunciado para Santa Bárbara, en el marco de las medidas presidenciales de ampliación de cobertura para prevención y acompañamiento para mujeres víctimas de violencia. Gracias a este nuevo compromiso, la Provincia de Bío Bío cuenta con cinco de estos centros atendiendo a usuarias de doce comunas.

El trabajo que desarrollan estos establecimientos es invaluable para el combate de la violencia de género en todas sus formas. Equipos compuestos por profesionales de las áreas psicosocial y jurídica, atienden a quienes son

víctimas de agresiones físicas y/o psicológicas dentro de sus relaciones de pareja o sus familias, articulando redes de apoyo institucionales que intervengan en favor de las afectadas, además de sensibilizar y coordinar iniciativas intersectoriales para combatir este flagelo.

El modelo de acción contempla el trabajo en grupos como medida para reducir el aislamiento en el que suelen encontrarse las víctimas, así como para fortalecer características que les permitan retomar sus vidas con autonomía luego del proceso de intervención.

Otro hito a destacar de este nuevo centro es la implementación de un sistema de detección y derivación, acogida y prevención de violencia contra la mujer por parte

de monitores y monitoras comunitarias. Esta nueva instancia contempla la formación teórico-práctica de dirigentes vecinales que posteriormente serán certificados por Sernam para pasar a formar parte de las redes locales de prevención de violencia de género. Los centros de Los Ángeles y Santa Bárbara serán los pioneros en implementar la iniciativa en la provincia.

La lucha contra la violencia de género es uno de los principales frentes de acción que nos ha encomendado la Presidenta para su segundo período. Es así, como hemos ido dando pasos concretos en la elaboración de estrategias y la implementación de instancias claves en la detección, acogida y la desnaturalización de esta problemática. Recordemos la reciente inauguración de la Casa de Acogida para víctimas de nuestra zona y sus hijos, por parte de la ministra Pascual. Sabemos que el trabajo regional en la materia, liderado por Valentina Medel desde la dirección de Sernam, dará pronto frutos y este gobierno será recordado por el éxito de sus políticas en el combate de la violencia y las condiciones desiguales que afectan a las mujeres de Chile.

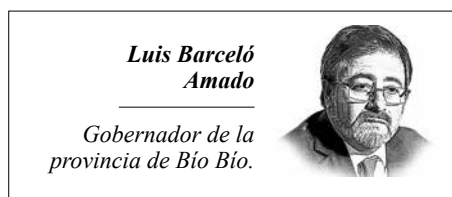

Luis Barceló Amado  
Gobernador de la provincia de Bío Bío.

El Centro de Santa Bárbara atenderá a usuarias de Quilleco y Quilaco, y contará con el nuevo Programa de Prevención Integral en Violencia contra las Mujeres, reforzando los recursos disponibles a través del trabajo de un encargado comunal que actúa en intervención a través de un trabajo comunitario y educativo en terreno.

de la ministra Pascual. Sabemos que el trabajo regional en la materia, liderado por Valentina Medel desde la dirección de Sernam, dará pronto frutos y este gobierno será recordado por el éxito de sus políticas en el combate de la violencia y las condiciones desiguales que afectan a las mujeres de Chile.

## No me ayude tanto compadre

Lo que se pensaba iba a ser un beneficio para la pequeña y mediana empresa, la postergación del pago del IVA se está transformando en una mochila que acumula, en cada ejercicio desde su implementación, deudas que a muchas empresas las ha comenzado a asfixiar.

El derecho a la postergación del pago del IVA fue considerado como una ayuda a la micro, pequeña y mediana empresa para suplir los desfases entre la emisión de la factura y el pago efectivo que hace el cliente respecto de la misma. La sola emisión de la factura, obligaba a reintegrar el 19% de recargo sobre el valor neto de la venta; obligación que debía ser cumplida en un plazo que no excediera el día 20 del mes siguiente a la fecha de emisión de la factura (haya sido ésta

cancelada o no). Las empresas, acostumbradas a vivir bajo este régimen tributario, habían encontrado en el IVA de las cuentas por pagar, generados en sus planes de crecimiento y/o manejo de inventarios, la forma de gestionar la obligación que imponía el reintegro de los dineros fiscales asociados a dicho impuesto.

Sin embargo, la Reforma Tributaria vino a cercenar una parte importante del ejercicio contable de las empresas pymes, obligándolas a sistemas de contabilidad con mayor rigidez (cómo la Factura Electrónica) y eliminación de franquicias tributarias (FUT) para poder hacer un manejo de la caja sin afectar la viabilidad de su negocio.

A partir de 2015, junto a la aplicación de

Renato Segura Domínguez

Amplitud Los Angeles



la nueva ley de tributos en Chile, las empresas han visto aumentar el factor de riesgo de fracaso empresarial. Las falencias que ocultó la insuficiente discusión y conocimiento de la Reforma Tributaria, producto de la presión de la autoridad para lograr su aprobación, está pasando la cuenta. El ambiente en el que se desarrolla la pyme en Chile, hacía prever que la facultad de solicitar la postergación del

IVA, activaría el uso de dichos recursos para fines distintos al espíritu de la ley, toda vez que es evidente la necesidad de caja para cubrir la baja liquidez que subyace sobre los procesos de ajuste del ciclo económico (requerimiento de caja para inversión y acumulación de inventarios o requerimiento de caja para hacer frente a los compromisos financieros frente a disminución en las ventas).

A partir de 2015, junto a la aplicación de la nueva ley de tributos en Chile, las empresas han visto aumentar el factor de riesgo de fracaso empresarial. Las falencias que ocultó la insuficiente discusión y conocimiento de la Reforma Tributaria, producto de la presión de la autoridad para lograr su aprobación, está pasando la cuenta.

“La falta de liquidez nunca es causa, sino síntoma del fracaso empresarial” (Eguiguren, 2014), falta de liquidez que hoy día se ha profundizado con la ayuda para diferir el pago del IVA que el fisco otorga a la pequeña y mediana empresa en nuestro país.

### CARTA ABIERTA

## Proyecto que reforma el Código de Aguas, hoy es prioridad en la Comisión de Agricultura

José Pérez Arriagada

Diputado



A principios de noviembre, la comisión de Agricultura de la Cámara de Diputados inició la discusión del proyecto de ley, originado en moción, que reforma el Código de Aguas y que se encontraba con calificación de suma urgencia.

Durante el primer debate, el ministro de Agricultura, Carlos Furche y el ministro de Obras Públicas, Alberto Undurraga, se comprometieron a retirar la suma urgencia a la iniciativa, de modo que se pueda analizar con mayor

detalle.

En particular, destacó que se le haya quitado la suma urgencia al proyecto, pues ésta es la comisión técnica que debe analizar en detalle la reforma, puesto que es fundamental hacer un mejor uso de este vital recurso asegurando agua para el consumo humano y para los cultivos que producen alimentos.

Por lo anterior, estamos escuchando a las diversas organizaciones, canalistas, regantes y a todos quienes juegan un rol preponderante en esta acción, pues sabemos que cada vez, hay mayor escasez de agua y sin ella no existe vida.

Chile, necesita hacer una modernización del marco jurídico-normativo en esta materia, que se complementará con otras políticas que el Gobierno está desarrollando en el ámbito de la inversión, de modo de permitir una mayor disponibilidad del recurso hídrico.

Debemos avanzar hacia la nueva legislación y buscar la forma de hacer un uso racional de tan vital elemento.

Sin duda, que esta modificación es muy importante

para la agricultura, pero hay que verla en un contexto general, desde el conjunto de acciones que el gobierno está impulsando para, efectivamente, adecuarnos al cua-

Debemos avanzar hacia la nueva legislación y buscar la forma de hacer un uso racional de tan vital elemento.

Sin duda, que esta modificación es muy importante para la agricultura, pero hay que verla en un contexto general.

dro que tenemos hoy día del cambio climático y de escasez hídrica.

Tenemos que hacer buen uso del agua y al mismo tiempo iniciar una construcción de embalses; una política de creación de embalses medianos y pequeños, para evitar que las aguas se vayan directo al mar, que es lo que efectivamente está sucediendo; ello lo he planteado reiteradamente

y desde hace varios años, y ya es el momento de tomar las medidas del caso con urgencia.

Finalmente, quiero agregar que las tres prioridades del agua deben ser calificadas; primero, es una necesidad para el consumo humano; segundo, en el riego de los cultivos que producen alimentos y en tercer lugar, para la generación de energía eléctrica; y ello sólo cuando sea posible y sin dañar a la agricultura, a su entorno y al ecosistema, para no continuar así, con el abuso que hace Endesa de las aguas del lago Laja, por ejemplo, algo que he reiterado en muchas ocasiones.

Con esta reforma se regulará el derecho a la propiedad del agua, pues hay personas que tienen derechos de aguas

por décadas y nunca las han usado. Estamos convencidos que el agua es un bien nacional de uso público, y para quienes tienen derechos de agua deben tenerlos inscritos y regularizados, pero esto tiene que ser regulado, porque hoy más que nunca hay que hacer un mejor uso de este recurso tan fundamental para la vida en general.

Tal como lo señaló el ministro de Agricultura, en nuestra comisión; esperamos que el gobierno, tal como se lo propuso desde sus inicios, dé un salto muy grande en inversión, principalmente, en materia de acumulación de aguas, construyendo grandes obras y otras menores para retener las aguas lluvias y aprovecharlas eficientemente, continuar con el fomento al riego para revestimiento de canales y riego tecnificado; entre otras, y de esta manera aprovechar de mejor forma este vital elemento.

Para la sesión del día 22 de diciembre de la Comisión de Agricultura están invitados todos los presidentes de las Asociaciones de Regantes de la Provincia de Bío Bío.

**LA VOZ DE LA PROVINCIA****Operativo terminó con gran cantidad de plantas de marihuana incautadas**

**@Omar Maldonado:** Qué armas de destrucción masiva han sacado de circulación. Dormiremos tranquilos por la noche.

**@Carlos Xinnon:** Es una vergüenza... el medio decomiso que hicieron. Nacimiento se está pudriendo por otras sustancias, no entiendo como no se dan cuenta o hacen vista gorda de lo que verdaderamente está matando a los jóvenes.

**@Lucas Muñoz:** Hasta cuándo perseguirán a los cultivadores conscientes y razonables del tema del cannabis. Es una pena ver como destruyen algo natural. Gente, la droga se fabrica no brota de la tierra... liberar el autocultivo.

Comenta en nuestra web [www.latribuna.cl](http://www.latribuna.cl) o en [www.facebook.com/diariolatribuna](https://www.facebook.com/diariolatribuna)

[@latribunacl](https://twitter.com/latribunacl) | [f diariolatribuna](https://www.facebook.com/diariolatribuna) | [www.latribuna.cl](http://www.latribuna.cl)

**FRASE DEL DÍA**

“Los tiempos de menos holguras económicas y, en particular, holgura fiscal, requieren de ser muy cuidadosos con cada peso que se pretenda gastar. Llevábamos más de una década en que era más fácil solucionar una urgencia o algo importante gastando un poco más, pero ahora vienen tiempos en que vamos a tener que ser mucho más estrictos”.

**Rodrigo Valdés**  
ministro de Hacienda

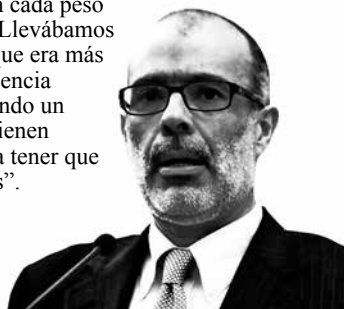
**Ño Panta**

- Ño Panta, así que quieren a Marcelo Salas de presidente de la ANFP.
- Compa, sería genial que volviera la dupla Sa-Sa: Salas-Sampaoli.

Las opiniones y conceptos vertidos por los columnistas en nuestras páginas de redacción son de absoluta responsabilidad de sus autores y no necesariamente representan el pensamiento de La Tribuna.

LA DIRECCIÓN

**EDITORIAL****PSU: La hora de la verdad**

Nadie niega que a los 17 o 18 años, puede ser muy temprano en la vida de una persona para decidir en qué trabajará por más de 40 años, es por eso, que el acompañamiento de la familia y los colegios son fundamentales.

La enseñanza media es -sin duda- la etapa escolar más importante de un adolescente. Pese a que muchos no le toman el peso, cada evaluación sumará al final de este periodo un puntaje que le permitirá cumplir con su sueño y vocación.

En este sentido, hoy, los alumnos deben reflexionar sobre el esfuerzo que realizaron durante los cuatro años y junto con rendir la prueba, muchos ya saben si podrán optar o no por la carrera del futuro que siempre quisieron.

Si bien el Sistema Único de Admisión, es tildado de discriminatorio, hasta ahora nadie ha creado un mecanismo más inclusivo para que las personas puedan estudiar lo que quisieron. Ahora bien, tampoco, una persona que fue mediocre durante toda la etapa escolar, puede pretender que el Estado financie becas y créditos o invierta en la gratuidad de una persona, si ésta no ha hecho nada por merecerla.

Sólo existen algunos alcances que podrían ser la excepción: los colegios vulnerables.

Quienes han tenido oportunidad de visitar algunos liceos públicos o rurales, se podrán dar cuenta que para que un joven salga adelante, las condiciones son bastante más complejas que para otras personas.

En el año 2015, aún existen liceos que tienen salas infraestructuralmente deficientes y lo que es peor, están saturadas de alumnos. Los profesores, deben lidiar con un aula con 40 o 50 personas que buscan su formación y donde existen características de personalidad complejas de abordar. El déficit atencional, la hiperactividad, problemas de concentración, situaciones interculturales, condiciones y problemas sociales, falta de alimentación, entre otros. De esta manera, muchas veces un joven que logró un promedio 5,5 dentro de estas aulas, no es un mal alumno, es un verdadero reflejo de logro escolar.

Para esto algunas universidades han generado instancias para poder integrar a estas personas a las carreras que gustan, es decir, se les da la oportunidad de salir adelante. Se le entregan las herramientas para que pueda estudiar en la educación superior.

Nadie niega que a los 17 o 18 años, puede ser muy temprano en la vida de una persona para decidir en qué trabajará por más de 40 años, es por eso, que el acompañamiento de la familia y los colegios son fundamentales.

Lo más importante de todo, es que en dicha prueba está la muestra del esfuerzo que desarrollaron las personas. Si eres uno de esos jóvenes que hoy rinde su PSU, éxito.

**De plazas a parques activos**

En Los Ángeles, y algunas otras zonas de la provincia, existen diversas plazas activas, donde la comunidad puede ir a realizar práctica de actividad física con máquinas acondicionadas para estar a la intemperie.

¿Es algo positivo?. Por cierto que tiene todo para ser considerado una buena política ciudadana, sobre todo en la búsqueda de reducir cifras de obesidad en los niños, jóvenes y, por qué no decirlo, adultos.

Hay algo que hace mucho tiempo está en una nebulosa, y por más que algunos afirmen lo contrario, la sensación de la gente es que puede pasar de todo, menos un avance.

El bandejón central que recorre toda la avenida Ricardo Vicuña, es un espacio en el cual no sólo se debería poder caminar, o recrearse en familia, sino que también un lugar que habilite ciclovías, espacios 'activos' donde se complemente la actividad

cardiovascular, y donde se fomente la vida sana.

Hay muchas zonas de la capital provincial que no cuentan con espacios para movilizarse en bicicleta, siendo que sería una gran medida para descongestionar el centro de la ciudad, que tiene calles muy angostas, y se incentiva el deporte.

Seamos sinceros de una vez por todas, en Los Ángeles está todo prácticamente cerca, a la mano, a diferencia de otras ciudades, donde realmente se debe movilizar en vehículo para poder llegar al trabajo, o para hacer trámites.

Dispongamos en ciertos lugares de implementación para dejar las bicicletas, que las empresas locales cuenten con los mismos elementos para dar otras alternativas de transporte a sus trabajadores, y de seguro que, de esta forma, aumentará la calidad de vida de todos, no sólo en el pensamiento egoísta de los que simplemente buscan soluciones personales.



**La Tribuna**  
EL DIARIO DE LA PROVINCIA DE BÍO BÍO

Propietario: **Empresa Periodística Bío Bío Ltda.,**  
editora de Diario LA TRIBUNA

Presidente: **Miguel Zunino Besnier**  
Gerente General y Representante Legal:  
**Enrique Ramírez Acevedo**

Director: **Gabriel Hernández Veloso**  
Jefe de Diseño: **Sebastian Moreno Reyes**

Dirección: **Colo Colo 464 - Los Ángeles**  
Fonos: **2313315 - 2311040 - 2325533** / Radio San Cristóbal: **2314987**

Casilla Electrónica: **director@latribuna.cl**  
**prensa@latribuna.cl - prensalatribuna@gmail.com**  
Sólo como impresor: **Impresora La Discusión S.A.**





## Cartas al Director

### PROFESIONALES DE LA ACHS

Señor Director:

El deterioro de los servicios médicos de la ACHS cada día va de mal en peor, la que otrora fuera unos de los mejores servicios médicos para el trabajador, se está transformando en una de las peores empresas de servicios médicos, y con serias consecuencias de salud para los pacientes que usan a estas empresas como consecuencia de accidentes de trabajo y enfermedades profesionales, y que dependiendo de la actividad, el empleador de acuerdo a la Ley debe pagar un porcentaje por sus trabajadores sagradamente todos los meses. Es muy claro que las empresas las hacen sus trabajadores, y que el nivel de profesionalismo de estos va mucho más allá de su cartón o título profesional. Dicho esto, y con algunas excepciones para no tirarlos a todos al mismo saco, algunos profesionales de la ACHS, por estos días al menos y con muchos testimonios al respecto, han estado haciendo las cosas muy mal, perjudicando la salud de algunos pacientes. Como ejemplo, quiero destacar un caso de accidentes de una persona muy cercana, que sufrió una caída en su lugar de trabajo, que fue llevada por su empleador a la ACHS, y curiosamente después de unos 10 minutos fue despachada a su domicilio con un antiinflamatorio y reposo por medio día. Este trabajador retornó al día siguiente a su trabajo, y después de 5 días debe volver a la ACHS por molestias en su pierna. Un nuevo profesional la atendió y tomó como debe ser exámenes, que arrojaron una fractura de los huesos de la pierna como consecuencia del primer golpe y posterior esfuerzo en el trabajo sólo con antiinflamatorio, con posible colocación de pernos para lograr sanar adecuadamente, lo que la mantendrá inmóvil y dependiente de terceras personas en su casa y con dificultad de atención de sus tres hijos pequeños, uno de 7 meses de edad entre otras dificultades. Este testimonio se suma a otros también lamentables, a causa de la falta de profesionalismo de algunos que se hacen llamar "diostores" y que trabajan en la cada vez más desprestigiada Asociación Chilena de Seguridad. Le recuerdo a los señores de esta empresa que "el servicio al cliente no es una decisión optativa, sino un elemento imprescindible para la existencia de una empresa, y constituye el centro de interés fundamental y la clave de su éxito, o de su fracaso".

Gerardo Araya Cuevas

### TURISMO

Señor Director:

De tarde en tarde, afloran inquietudes sobre turismo en nuestra Provincia de Biobío. Se elaboran planes, se proponen mejoramientos en distintos sectores y reuniones varias, para que todo siga igual.

Yo me pregunto: ¿Está preparada nuestra provincia para atraer turistas?. La respuesta que me doy, es no. No está preparada para esta importante industria. Biobío, no ha despertado a una verdadera corriente turística. El turismo es un fenómeno social característico de nuestro tiempo. Ha surgido como consecuencia del aumento del bienestar económico de algunos sectores y las posibilidades que ofrecen los medios de comunicación.

Poder ser un atractivo turístico, sería una buena oportunidad económica para nuestra provincia. Supone el desarrollo de la construcción, mejoramiento del transporte, estimularía el comercio, activaría distintos servicios, producir alimentos etc. De hecho, podría constituir un importante ingreso económico a nuestras comunas.

Los principales factores que favorecerían una atracción turística a la provincia, sin lugar a duda, nuestras

bellezas naturales, su templado clima, hubiera una buena oferta de alojamiento y lo que es muy importante, la moderación en los precios.

Nos aflige la falta de planificación de los lugares turísticos. Estos, han originado un deterioro medio ambiental, diría, casi irreversible. La masificación y la pérdida de calidad de algunas urbanizaciones y el poco profesionalismo turístico, dejan mucho que desear.

Actualmente, la rentabilidad del incipiente turismo, no es la deseada, porque los gastos de infraestructura son muy grandes, y los beneficios se limitan a las remuneraciones laborales de nuestro sector y a lo que mueve la construcción. Podría ser rentable si se revisaran y controlarían todas las acciones especulativas, se obligara a invertir y construir de acuerdo a una planificación acorde a las necesidades y a las exigencias del turista, si los beneficiados por el turismo, como la construcción, alimentación, transporte, comercio etc. fueran potenciados por una política turística, se cuidara el crecimiento del sector, los puestos de trabajo, formación profesional de los empleados y, por supuesto, una mejor preparación de los empresarios, si se implantara una política promocional eficaz, y lo más importante, que atrajera a un turista foráneo con mayor poder adquisitivo.

Además de todo esto, el turismo supone un estilo de vida: gente de paso, con costumbres diferentes, pero sobre todo, con un vivir propio de vacaciones donde lo que domina es un vivir superficial y agradable. ¿Llegaremos algún día a ser un polo turístico importante?.

Atte.

Eduardo Omar Estrada

### INCLUSIÓN Y EDUCACIÓN SUPERIOR

Señor Director:

El ambiente que genera la Teletón nos permite volver la mirada a la inclusión en todos los ámbitos. En educación, por ejemplo, hay un largo camino por recorrer.

La educación superior, específicamente, siempre ha sido un gran agente de inclusión social. Algunas universidades, que cuentan con los recursos docentes y –lo más importante– la disposición a ello, están abriéndose a la incorporación de alumnos con discapacidad en sus aulas regulares, entregándoles los apoyos de accesibilidad al entorno y al conocimiento que requieren.

Estas iniciativas están dirigidas en su mayoría a jóvenes con alguna discapacidad física y/o sensorial, que cursan carreras regulares. Pero ¿qué pasa con las personas con discapacidad cognitiva o intelectual? Su incorporación a la educación superior regular, por el momento, no es una opción. Y difícilmente lo será en un futuro cercano, ya que requiere un diseño universal de los aprendizajes en toda la educación superior.

Por ese motivo y para responder a esta necesidad educacional, se han implementado programas de formación socio-laboral incluidos en el ámbito universitario, como el Diploma en Habilidades Laborales UNAB. El objetivo de este modelo educativo es formarlos para el mundo del trabajo y, con ello, para una real inclusión social, en un ambiente propio de los jóvenes de su edad, como es la Universidad.

Al estar la malla curricular diseñada para su ritmo y estilos de aprendizaje, allí los jóvenes logran desarrollar las habilidades laborales deseadas, potenciando en paralelo su autoestima, autonomía y habilidades sociales.

189 jóvenes han egresado de este programa desde 2006. Ellos se han incorporado a diversas empresas como asistentes de administración, gastronomía, viveros y jardines, veterinaria y educación. Hoy, en Santiago, Viña del Mar y Concepción, hay 144 jóvenes cursando este programa.

En inclusión social e igualdad de oportunidades falta mucho por hacer, pero siento que estamos bien encaminados.

María Theresa von Furstenberg

### TREN A LOS ÁNGELES

Señor Director:

Considerando una buena infraestructura existente de líneas, terraplenes bien establecidos, electrificación y excelentes puentes ferroviarios, siempre se habla casi exclusivamente del transporte de pasajeros siendo que licitando el uso de esa infraestructura para el transporte de carga se podrían obtener grandes recursos con lo cual subsidiar el transporte de pasajeros.

Hoy en día gran parte de la carga se hace en containers arriba de camiones, camiones que por su tamaño no pueden entrar muchas veces a zonas más pobladas de Santiago sino que deben ir a centros de acopio de donde la distribución se hace en vehículos de reparto menores. Ferrocarriles tiene bodegas y terrenos en desuso que perfectamente se podrían transformar en centros de distribución. ¿Por qué no se hace? ¿Cuántos camiones/containers puede llevar un sólo tren?

No hay que hacer grandes inversiones ya que este servicio puede licitarse. El gobierno sólo tendría que invertir en reparar/mantener la líneas ferroviarias e implementar un buen sistema computacional para una óptima programación de itinerarios.

Augusto Mitchell



Tu opinión nos importa. Envíanos tus cartas al director o foto denuncia a [director@latribuna.cl](mailto:director@latribuna.cl)

EN DISTINTOS SECTORES DE LOS ÁNGELES

# Dos adultos mayores mueren en accidentes domésticos

Uno ellos fue alcanzado por la estructura de una vivienda en construcción, mientras que el otro hombre falleció tras caer a una piscina.

*María José Villagrán Barra  
prensa@latribuna.cl*

Como Noldo Celestino Espinoza Sandoval, de 81 años, fue identificado el hombre que falleció ahogado tras caer a una piscina, en el sector rural de la capital provincial de Bío Bío.

El hecho ocurrió a eso de las 16 horas de este domingo, al interior de una parcela ubicada a la altura del kilómetro 5 de la Ruta que conecta las localidades de Los Ángeles y Santa Bárbara.

El subcomisario administrativo de Carabineros de la capital provincial de Bío Bío, capitán Paulo Quiroz, detalló que fue el propietario del terreno quien encontró a Espinoza

sumergido dentro una piscina que se ubicaba al interior del predio.

Además de Carabineros, al lugar concurrió personal del Servicio Médico Legal, quienes hicieron retiro del cuerpo.

## SALTOS DEL LAJA

Otro adulto mayor de 84 años falleció tras recibir el impacto de una estructura que se desprendió mientras una vivienda era construida en los Saltos del Laja.

Los hechos ocurrieron en el sector de La Playita, camino a Paraguay, en circunstancias en que Carlos Álvarez Lagos fue a visitar a unos conocidos que se encontraban trabajando en la edificación de dicha morada.

El jefe subrogante de la Brigada de Homicidios de Los Ángeles, comisario Iván Larregla, detalló que —mientras conversaba— una cercha de la casa cedió y golpeó a la víctima, ocasionándole lesiones graves.

En el lugar, detalló el oficial de la policía civil, se constituyó personal del Servicio de Atención Médica de Urgencia (SAMU) a fin de efectuar las labores de reanimación. Sin embargo, Álvarez falleció en el lugar.

De igual forma, descartó que el hombre trabajara en las obras de construcción de la casa.



PERSONAL DEL SML se constituyó en el lugar y fue quien retiró el cuerpo de Espinoza.

SECTOR PONIENTE DE LOS ÁNGELES

# Tres damnificados dejó incendio en fundo Las Quintas en Lo Elvira



LA MADRUGADA DE AYER, Bomberos trabajó en la extinción de las llamas para que no se propagaran al bosque y pastizales.

Originalmente, el llamado de la Central de Alarmas y Comunicaciones de Bomberos daba cuenta de que se trataría de un incendio que afectaba a pastizales y bosques.

Tres personas damnificadas fue el saldo que arrojó el incendio de una vivienda emplazada en el fundo Las Quintas, en el sector de Lo Elvira, en la comuna de Los Ángeles.

Los hechos se produjeron a eso de las 20 horas de este sábado y se registraron a partir de una alarma entregada por la Central de Comunicaciones de Bomberos de la capital provincial de Bío Bío.

Ésta daba cuenta de que —en dicho sector— se estaban quemando pastizales y bosques; sin embargo, “cuando

llegó nuestro carro despachado para los efectos de combatir el incendio de interface, en el sector se encontró con que lo que se estaba quemando era una vivienda”, detalló el comandante del Cuerpo de Bomberos de Los Ángeles, Raúl Márquez.

De forma inmediata, el carro inició las labores de control y extinción del siniestro.

De igual forma, durante la misma tarde, el Departamento de Investigación de Incendios de Bomberos efectuó los procesos de indagación a fin de determinar las causas

que habrían dado origen a las llamas, los que aún están en proceso de análisis.

La madrugada de este domingo, a eso de las 5 de la mañana, una nueva alarma alertaba de un siniestro que afectaba a pastizales y bosques en el mismo lugar donde había ocurrido este incendio.

Al llegar al lugar, “la unidad (de Bomberos) pudo detectar que, en realidad, lo que estaba ocurriendo era un aparente rebrote del mismo que había sido extinguido el sábado”, explicó Márquez.

Ante tal escenario, voluntarios efectuaron labores de extinción a fin de evitar que las llamas se propagaran al bosque y a pastizales.

Las llamas afectaron a una vivienda compuesta, básicamente, por material ligero y dejó a tres personas damnificadas.

PDI CABRERO

# Madre e hija fueron detenidas por vender droga cerca de colegios

Una madre y su hija fueron detenidas por detectives que integran el Plan Microtráfico 0 (MT-0), de la Brigada de Investigación Criminal (Bicrim) de Cabrero.

Los hechos se originaron en calle O'Higgins, en la localidad de Monte Águila, y "gracias a las diligencias realizadas

por los oficiales policiales, se logró determinar que en dos inmuebles se estaba comercializando pasta base, lo cual fue comprobado al ingreso de los domicilios donde se incautó droga y dinero en efectivo producto de la venta de la sustancia", detalló el jefe de la unidad policial, subprefecto Sanin Arancibia.

Fue así como detectives que conforman este plan sacaron de circulación 65 contenedores de cocaína base, evaluados en 325 mil pesos.

De igual forma, confiscaron 54 mil pesos en dinero en efectivo de baja denominación.

Las diligencias se efectuaron en conjunto con el

Ministerio Público y permitieron establecer que ambas viviendas se encontraban aproximadamente a cien metros de distancia de un liceo y jardín infantil emplazados en dicha localidad.

Arancibia destacó la acción policial, expresando que -con este operativo- se evita que estas dosis lleguen a la comunidad, mejorando la percepción de seguridad de la misma.

Ninguna de las dos mujeres detenidas cuenta con antecedentes policia-

les y fueron puestas a disposición del Juzgado de Garantía de Cabrero por infracción a la Ley de Drogas.

## NACIMIENTO

Otro operativo policial, esta vez encabezado por Carabineros, terminó con una persona detenida y siete plantas de marihuana incautadas en la comuna de Nacimiento.

Los hechos se originaron pasadas las 16 horas de este sábado y las diligencias estuvieron a cargo de personal de la Sección de Investigación

Policial (SIP) de Carabineros de Nacimiento.

El operativo contempló el allanamiento de un domicilio, arrojando el decomiso de siete plantas de cannabis sativa, las que medían entre 32 centímetros y un metro 30 de estatura.

Las plantas eran mantenidas en sus respectivos maceteros y permanecían al interior de una pieza emplazada en el segundo piso de la vivienda.

De igual forma, una persona fue detenida; se trató de un hombre de 21 años, sin antecedentes penales ni policiales anteriores.

**QUIERE GANAR AHORA \$25.000  
¡ES MUY FÁCIL!**

Requisitos:

- 1.- Tener la carta de adecuación de la isapre o mejor conocida alzamiento de plan de salud de su isapre.
- 2.- Firmar un mandato que nos faculte para representarlo ante la Corte de Apelaciones.

**UN GRUPO DE ABOGADOS EXPERTOS LO DEFENDERÁ EN LA MATERIA**

Teléfono: 02 - 29682608 - Celular: +56 9 955 81 334  
recursodeproteccion@hotmail.com  
www.recursoproteccionisapre.cl



EN TOTAL, LA PDI INCAUTÓ 65 contenedores de cocaína base, además de 54 mil pesos en dinero en efectivo.



**"ME CAMBIÉ A AFP MODELO Y SUBÍ MI SUELDO**

**PORQUE AL PAGAR MENOS COMISIÓN QUE EN MI ANTIGUA AFP, MI SUELDO LÍQUIDO AUMENTÓ"**

**COLOMBA MERINO**  
RUT: 17.268.626-5  
26 AÑOS

COMPRUÉBALO EN



**+ RENTABILIDAD**  
**- COMISIÓN**

**Te esperamos en nuestra nueva sucursal en O'Higgins #138, LOS ÁNGELES**

\*La rentabilidad es variable, por lo que nada garantiza que las rentabilidades pasadas se repitan en el futuro. Infórmese sobre la rentabilidad de su Fondo de Pensiones, las comisiones y la calidad de servicio de las AFP en el sitio web de la Superintendencia de Pensiones: www.spenensiones.cl. Estructura de comisiones por depósitos de cotizaciones vigentes a noviembre de 2015 - Capital: 1,44%, Cuprum: 1,48%, Habitat: 1,27%, Modulo: 0,77%, Planvital: 0,47%, Provida: 1,54% - Para afiliados dependientes, independientes y voluntarios. Fuente: Superintendencia de Pensiones.



**Universidad  
de Concepción**

**ADMISIÓN  
2016**



## CULTIVANDO EL ESPÍRITU



**90 CARRERAS / 21 FACULTADES / 3 CAMPUS:** Concepción: *Agronomía / Antropología / Arquitectura / Artes Visuales / Astronomía / Auditoría / Bachillerato en Humanidades / Biingeniería / Biología / Biología Marina / Bioquímica / Ciencias Físicas / Ciencias Políticas y Administrativas / Derecho / Educación Básica / Educación Diferencial / Educación Planificada / Enfermería / Fonocardiología / Geofísica / Geografía / Geología / Ingeniería Ambiental / Ingeniería Civil / Ingeniería Civil Aeroespacial / Ingeniería Civil Biomédica / Ingeniería Civil de Materiales / Ingeniería Civil de Minas / Ingeniería Civil Eléctrica / Ingeniería Civil Electrónica / Ingeniería Civil en Telecomunicaciones / Ingeniería Civil Industrial / Ingeniería Civil Informática / Ingeniería Civil Matemática / Ingeniería Civil Mecánica / Ingeniería Civil Metalúrgica / Ingeniería Civil Química / Ingeniería Comercial / Ingeniería en Biotecnología Marina y Acuicultura / Ingeniería en Biotecnología Vegetal / Ingeniería en Conservación de Recursos Naturales / Ingeniería Estadística / Ingeniería Forestal / Kinesología / Licenciatura en Historia / Licenciatura en Matemáticas / Licenciatura en Química-Guánica / Medicina / Medicina Veterinaria / Nutrición y Dietética / Obstetricia y Puercultura / Odontología / Pedagogía en Artes Plásticas / Pedagogía en Ciencias Naturales y Biología / Pedagogía en Ciencias Naturales y Física / Pedagogía en Ciencias Naturales y Químicas / Pedagogía en Educación Física / Pedagogía en Educación Musical / Pedagogía en Español / Pedagogía en Filosofía / Pedagogía en Historia y Geografía / Pedagogía en Inglés / Pedagogía en Matemática y Computación / Periodismo / Psicología / Química y Farmacia / Química Analítica / Sociología / Tecnología Médica / Trabajo Social / Traducción-Interpretación en Idiomas Extranjeros* **Chile:** *Agronomía / Derecho / Enfermería / Ingeniería Agrícola / Ingeniería Ambiental / Ingeniería Civil Agrícola / Ingeniería Comercial / Medicina Veterinaria* **Los Ángeles:** *Auditoría Diurna / Educación Básica / Educación Diferencial / Enfermería / Ingeniería Comercial / Ingeniería en Biotecnología Vegetal / Ingeniería en Prevención de Riesgos / Ingeniería Geométrica / Pedagogía en Ciencias Naturales y Biología / Pedagogía en Matemática y Educación Tecnológica*

**UNIVERSIDAD ACREDITADA**  
6 AÑOS | HASTA NOVIEMBRE 2016  
DOCENCIA PREGRADO - DOCENCIA POSTGRADO  
INVESTIGACIÓN - VINCULACIÓN CON EL MEDIO  
GESTIÓN INSTITUCIONAL

96 años **G9** UNIVERSIDADES PÚBLICAS NO ESTATALES

INAUGURACIÓN

# Nuevo Centro Mujer de Santa Bárbara permitirá combatir altos niveles de violencia

El objetivo es apoyar a las mujeres que son víctimas de intimidación intrafamiliar en la comuna y en la región.

Los datos son alarmantes, según antecedentes del capítulo local del Servicio Nacional de la Mujer, la provincia de Bío Bío presenta la segunda tasa de denuncias por Violencia Intrafamiliar (VIF) en la zona, con 646,7 por cada 100 mil habitantes, mientras que la tasa regional es 615,1 y la nacional es de 585,6.

De acuerdo a la última medición -que data del año pasado- las causas a nivel nacional por Violencia Intrafamiliar aumentaron en un 25%, lo que corresponde a cerca de 90 mil ingresos.

Esto quiere decir, que este tipo de actos ha superado al diálogo y que los conflictos se están resolviendo de la peor manera, especialmente en las relaciones de pareja.

Según la socióloga Carla Aguirre, uno de los factores que actualmente daña las relaciones es el valor de lo efímero. "Lamentablemente, estamos en una época en que todo es líquido diría Bauman, un sociólogo polaco que plantea que la percepción estima que todo se ha tornado desechable y el factor humano, él habla del Amor líquido y explica que la fragilidad de los vínculos humanos afecta las relaciones interpersonales

que se desarrollan en la posmodernidad. Éstas, según el autor, están caracterizadas por la falta de solidez, calidez y por una tendencia a ser cada vez más fugaces, superficiales, etéreas y con menor compromiso, lo que de alguna forma influencia el conflicto en las parejas".

De igual forma, agregó que lo anterior, se suma a otros factores. "Lo del Amor Líquido se ve acentuado a otros inconvenientes sociales que, en varios casos, llevan a que el hombre resuelva sus diferencias a través del sometimiento, el cual puede ser verbal o físico".

## LA INAUGURACIÓN

La meta es difícil pero necesaria, reducir los niveles de violencia en Santa Bárbara, Quilaco y Quilleco, aseguró la subsecretaria del Servicio Nacional de la Mujer (Sernam), Gloria Maira, quien inauguró el viernes el Centro de la Mujer de Santa Bárbara.

De igual forma, la autoridad indicó que este nuevo centro se enmarca dentro de la línea de la agenda de género del gobierno en materia de atención a víctimas de violencia.

De igual forma, responde a la gestión permanente en materias de prevención de estas conductas en una comuna que presenta una tasa de denuncia de 673,4 por cada 100 mil habitantes, por sobre la tasa provincial de 646,7 y de la regional, de 615,1.

La subsecretaria del Sernam, destacó la importancia de este espacio para generar una cultura de no discriminación hacia las mujeres. "Estamos dando respuesta a una necesidad muy sentida de esta zona para tener un lugar donde recibir orientación, contención y también información sobre qué hacer para salir de la violencia", expresó Maira.

Sobre la infraestructura, destacó varios elementos. "Es un lugar hermoso, está muy bien trabajado, está acogedor y da mucha dignidad a la atención de las mujeres. Así que estamos muy contentas como servicio de participar de esto y de hacer sociedad con la municipalidad, a efectos de dar una respuesta a las mujeres".

## EL ANHELO

Por su parte, el alcalde de Santa Bárbara, Daniel Salamanca, indicó que las cifras y la realidad de la comuna expresaban la necesidad de contar con un Centro de la Mujer.

"Este centro era un anhelo que hoy -a través del Gobierno- se hace realidad. Seguiremos trabajando para



ES UN ESPACIO CONFORMADO por un equipo interdisciplinario de seis personas que brindaran atención psicológica y social, además de orientación y asesoría legal.

los gobiernos locales, para que estos centros sean parte importante de las políticas y programas sociales que tienen los alcaldes y hoy queremos procurar que este beneficio que está recibiendo la comuna de Santa Bárbara para las mujeres de todos los sectores, mujeres urbanas y rurales, que necesiten ser atendidas hoy día".

## CARACTERÍSTICAS

El Centro de la Mujer es un espacio conformado por un equipo interdisciplinario de seis personas que brindaran atención psicológica y social, además de orientación y asesoría legal. Para ello, cuenta con un psicólogo.

De igual forma, el centro

de Santa Bárbara cuenta con el programa Prevención Integral en Violencia Contra las Mujeres, el que está presente en 10 municipios de la Región y que permite reforzar el trabajo territorial y comunitario.

Este nuevo dispositivo se suma a la reciente inauguración de la casa de acogida para mujeres víctimas de violencia en Los Ángeles.

## DATOS

El Centro de la Mujer Santa Bárbara está ubicado en Carrera N° 455

Fono: (43) 2581887 y se focalizará también a través de los municipios de Quilaco y Quilleco, con días de atención y realización de actividades de prevención y sensibilización.

## LA IMPORTANCIA DE RECONOCER

A nivel internacional, la OMS asegura que una quinta parte de las mujeres en el mundo es objeto de violencia en alguna etapa de su vida y como consecuencia de ello presentan altos índices de discapacidad, tienen doce veces más intentos de suicidio y altas tasas de mortalidad en comparación con población que no la padece.

Parte esencial de poder combatir la violencia, consiste en reconocer que se está siendo víctima o victimario de violencia intrafamiliar, ya que es el punto de partida para poder recibir apoyo profesional y del entorno inmediato.



6

Centros comprometió la Presidenta Michelle Bachellet para este año

101

Es el número del centro de Santa Bárbara a nivel nacional, 15 en la Región.

Si ganas esto:



Te pido esto:



Acércate a tu parroquia y colabora con el 1% de tus ingresos



Cantidad de femicidios en Chile 2008 - 2015

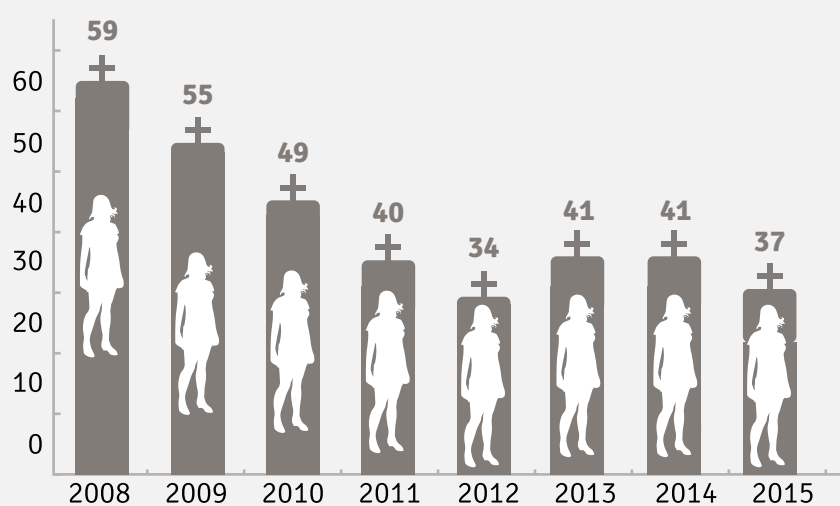

LA SEMANA PASADA se conmemoró el día Internacional de la no Violencia Contra la Mujer.



PERTENECIENTES A LA PROVINCIA DE BÍO BÍO

# Gran interés manifestaron alcaldes por implementar la “Farmacia Popular”

La idea iniciada en Recoleta ha desatado que muchos otros jefes comunales busquen la forma de replicarla.

La apertura de la “Farmacia Popular” es casi una revolución y el autor que pasará a la historia se llama Daniel Jadue.

En su visita a la provincia de Bío Bío, Jadue enseñó la iniciativa que evidenció las importantes diferencias de precios que existen en los medicamentos entre las grandes marcas del mercado y su valor real.

El objetivo del arribo del alcalde de Recoleta fue para reunirse con los jefes comunales de la provincia y explicar en detalle a las autoridades locales los alcances de la “Farmacia Popular” instalada en su comuna.

La iniciativa ha despertado un amplio interés en muchos municipios a lo largo del país, los que estudian la posibilidad de replicar en sus comunas la medida que actualmente permite que los vecinos de Recoleta ahorren en algunos casos hasta un 70% de lo que gastan mensualmente en medicamentos.

La cita fue en la Gobernación, en donde se dialogó sobre los procedimientos, marcos jurídicos y legislativos que permiten hoy la instalación de farmacias populares en los municipios.

El punto central de esta nueva fórmula -que suscita tanto interés en Bío Bío- tiene su eje en el organismo encargado de proveer los insumos a dichos recintos.

Se trata de la Central Nacional de Abastecimiento (Cenabast), servicio público dependiente del Ministerio de Salud, encargado de las adquisiciones y distribución de los fármacos, insumos médicos y bienes del sistema de salud público, indicó el edil de Recoleta.

“Actualmente, la Cenabast está en un período de ajuste a esta nueva realidad. Hace más de dos meses generó una línea operacional exclusiva para las farmacias populares y hoy está en estudio la fórmula para ampliar la canasta de medicamentos que compra en formato farmacia, de tal manera, de poder suministrarlos y también la posibilidad de ir creciendo y mejorando esto”, expresó Jadue.

El promotor de la medida, agregó que existen acuerdos. “Por ejemplo, la Cenabast va a sugerir a todas las farmacias a un precio justo y que éstas no puedan vender con un 10% más del precio al que le compren al organismo, no parece un gran avance”.



**PRONTAMENTE SE REALIZARÁ** el lanzamiento de una Asociación Chilena de Farmacias Municipales o Populares para generar el poder de compra en el extranjero.

## NACIMIENTO, UNA DE LAS PRIMERAS

Entre los asistentes del encuentro, participó el alcalde de Nacimiento, Hugo Inostroza.

Inostroza es vicepresidente de la Asociación Regional de Municipios y presidente de la comisión Salud y fue uno de los más interesados en la reunión con el jefe comunal de Recoleta.

Esto, porque en la comuna alfarera son cientos los nacimentanos que han expresado a través de las redes sociales la necesidad de contar con la iniciativa que pondría a un mejor precio varios remedios de tratamiento.

## LAJA: ME GUSTA SORPRENDER

Por su parte, el alcalde de la comuna papelera, José Pinto, expresó que desea conocer en detalle la medida. “Fuera de lo que habíamos escuchado por la prensa y algunos comentarios más, tanto positivos como negativos, tuvimos la suerte de escuchar en voz del iniciador de este tema, averiguamos que esto se puede realizar sin incurrir en faltas a la ley, como por ejemplo, con resguardo a la probidad por lo de la transparencia y otras cosas”.

Destacó, que está atento a la legalidad de los procesos. “Por ejemplo, está la compra de los remedios, que aquí por favor es importante que la

gente sepa que no es una farmacia que se abre, que se va a tener stock y que se le va a vender a la comunidad. La municipalidad lo que hace con esto es ser un interventor, donde pedimos la solicitud, compramos el remedio y se lo damos a la gente, somos prestadores de un servicio”, explicó Pinto.

Alertó que la lejanía de las comunas podría generar dificultades de abastecimiento. “No olvidemos que Recoleta tiene la ventaja que allá también están los proveedores, el remedio que se adquiere, es fácil que llegue pero no es el mismo escenario que tenemos en las regiones, más aún en las comunas tan apartadas del centro de Santiago”.

Centró el foco en que, al ser varios municipios los que solicitan remedios, se pelagra el desabastecimiento. “Actualmente, no hay una necesidad multiplicada. Es sólo una la municipalidad la que está comprando, entonces la atención es más expedita,

pero cuando hayan 200 municipalidades puede que la Cenabast no sea tan rápida y los pedidos sean cada 30 días, ¿y los enfermos resisten eso?. Entonces, hay que responder esas preguntas, a mí no me gusta ilusionar a la gente, me gusta que las cosas salgan como una sorpresa, pero que no tengamos nada que lamentar, nuestra meta es lograr que la gente economice en medicamentos”.

## EN UN MES

El gobernador provincial de Bío Bío, Luis Barceló, indicó que la implementación de estas farmacias populares debería tomar alrededor de 30 días, dependiendo del interés y voluntad política del actor municipal.

“La autorización para comenzar a funcionar la otorga la Autoridad Sanitaria y se requiere de ciertos metros cuadrados, un refrigerador

suficientemente grande que pueda contener los medicamentos y un químico farmacéutico que cumpla funciones en un determinado horario. Aquí no hay un acto de compra y venta, sino más bien un mandato civil que los ciudadanos otorgan a su municipio para que compre los remedios y a vuelta de unos días ellos los tienen en su poder”.

En esa línea, cabe recordar que en el caso de Los Ángeles -la iniciativa ha recibido un rotundo respaldo a nivel social y, desde el propio municipio angelino, bajo el argumento de que es una necesidad de la comunidad.

Finalmente, el principal exponente del encuentro, reveló que en los próximos días se realizará el lanzamiento de una Asociación Chilena de Farmacias Municipales o Populares para generar el poder de compra necesario, por ejemplo, para importar medicamentos desde el extranjero y ponerlos a disposición de los vecinos a precio de costo.



**EL GOBERNADOR DE BÍO BÍO**, Luis Barceló, indicó que la implementación de estas farmacias populares debería tomar alrededor de 30 días.

SEREMI DE ECONOMÍA, IVÁN VALENZUELA

# “Convencernos que nuestros productos son de gran calidad y diseño”

La semana pasada el Ministerio de Economía realizó el lanzamiento de la campaña “De Chile para Chile”, con lo que se pretende que los habitantes prefieran la variedad de bienes y servicios que ofrece el comercio local para esta Navidad.

Un llamado a los consumidores a preferir productos diseñados y fabricados en Chile en época de compras navideñas, fue el que hizo el ministro de Economía, Fomento y Turismo, Luis Felipe Céspedes, junto a la subsecretaria de la cartera, Katia Trusich, en el marco del lanzamiento de la campaña “De Chile para Chile”.

En esta línea, el seremi de Economía de Bío Bío, Iván Valenzuela, expresó que “no tenemos que tener nuestros ojos pendientes en el precio del cobre, tenemos que tener nuestra atención puestos en la capacidad de los chilenos en la innovación, la creatividad, en nuestro capital humano y en nuestra gente y su capacidad de emprender”.

Además, el titular de la

cartera regional, explicó que las condiciones económicas externas plantean el desafío donde las pequeñas y medianas empresas juegan un rol central.

De igual forma, llamó a que la gente se planifique con un presupuesto previo para la Navidad y que cotice los productos chilenos, porque estos tienen una excelente calidad y muchas veces son más baratos. “Si la gente se planifica logrará no terminar las fiestas sobre endeudados”, puntualizó Valenzuela.

La autoridad regional, también puso hincapié en que el 38% de los emprendimientos chilenos son liderados por mujeres. Por lo tanto, al preferir sus productos se favorece de manera indirecta el desarrollo de miles de familias chilenas.



EL 38% DE LOS EMPRENDIMIENTOS en Chile son liderados por mujeres, por lo que al preferir sus productos se favorece el desarrollo de miles de familias.

“La invitación es que apoyemos a las Pymes, al diseño y a los productores nacionales y, con ello, a las mujeres también y que así contribuyamos a que este país sea más justo y menos desigual, ayudando a nuestras pymes también lo vamos a lograr”, enfatizó.

Finalmente, Valenzuela afirmó que la coyuntura del alto precio del dólar es también una oportunidad para preferir productos chilenos que están en un mejor precio y que tienen una excelente calidad.

“En Chile, todavía nece-

sitamos convencernos que nuestros productos son de gran calidad y diseño y prefiriéndolos apoyamos a nuestras pymes y sectores productivos más pequeños”, concluyó.

Respecto a la campaña, el seremi expuso que ésta será desplegada por todo el país y está disponible en la página web [www.economia.cl](http://www.economia.cl), para que cualquier persona que quiera pueda acceder.

Cabe destacar, que la iniciativa es abierta, por lo que se pueden seguir sumando todos los gremios que estén interesados.

Edif. Plaza Fundación | Of. 401 Los Ángeles | Fonos: (43) 972220 - 2230  
Una Empresa Grupo El Mercurio

## ÍNDICE DE PRECIOS DE OCTUBRE

# Agricultura y Ganadería registró una variación de 3,3%

El Índice de Precios de Productor -IPP-, en Bío Bío, de Agricultura y Ganadería registró una variación de 3,3%, acumulando -5,5% en lo que va del año y -7,5% a doce meses. De acuerdo a lo informado por el Instituto Nacional de Estadísticas -INE-.

Este mes, tres de las cinco clases que componen la canasta del sector presentaron alzas en sus precios, destacando cultivo de frutas, nueces, plantas cuyas hojas o frutas se utilizan para preparar bebidas, y especias.

A su vez, de las clases que fueron a la baja destacaron otros productos animales y cría de Ganado vacuno y ovejas, cabras, caballos, asnos, mulas y burdéganos y cría de ganado lechero.

En lo que respecta al IPP general de Industrias, en la región del Bío Bío, anotó una variación de -0,1% en octubre, acumulando -5,3% en lo que va del año y -7,2% a doce meses.

El sector que presentó la mayor influencia en la varia-



LOS FACTORES DE ESTACIONALIDAD fueron los que influyeron en la variación de precios del sector agrícola ganadero.

ción mensual del índice fue Industria Manufacturera. Contrarrestando lo anterior, el sector Distribución de Electricidad, Gas y Agua fue al alza, y Minería no registró variación.

### IPP ANALÍTICO SIN COBRE

El IPP Analítico de Industrias sin Cobre registró una variación mensual de -0,4%, acumulando 7% a octubre del presente año y 7,7% a doce meses.

Este indicador estuvo mar-

cado por bajas en los precios de 106 de los 199 productos que componen la canasta. Entre las variaciones negativas más importantes destacan pasta química de madera de no conífera (eucaliptus), metanol, molibdeno concentrado, hierro y abonos orgánicos.

Los productos con incidencias positivas más importantes fueron servicios de distribución de electricidad a clientes residenciales, industriales, formularios impresos, cuadernos, block de apuntes y productos análogos.

**EN DIFOR APROVECHA EL LANZAMIENTO DE**

**New Ford Explorer**

DEJA TU USADO EN PARTE DE PAGO \$ **21.990.000\***

NUEVO MOTOR 280 HP · AUTOMÁTICA · 3 CORRIDAS DE ASIENTOS · MALETA GRAN CAPACIDAD DE CARGA (594 LTS.) · 10 AIRBAGS · ABS + CONTROL DE ESTABILIDAD · SISTEMA ENTRETENIMIENTO (SYNC) · SENSOR Y CÁMARA DE RETROCESO

ACTIVE PARK ASSIST EN PARALELO Y PERPENDICULAR | 3 CORRIDAS DE ASIENTOS ASIENTOS DELANTEROS CON MASAJEADOR | NUEVO MOTOR 280 HP

LLÁMANOS AL: (43) 2315854

SANTIAGO Las Condes 8744 (con Padre Hurtado) | LOS ANGELES Longitudinal Sur Km 509 | TEMUCO Longitudinal Sur 2815 | CONCEPCIÓN Paicavi 1436 (Esq. Manuel Rodríguez) | PUERTO MONTT Panamericana Norte 161 | Camino a Coronel 3455 (San Pedro de la Paz)

Ford Go Further WWW.DIFOR.CL | Difor mejores negocios

(\*) PRECIO CORRESPONDE A LA VERSIÓN FORD EXPLORER ECOBOOST 4X2 2.3L / FOTOGRAFÍA CORRESPONDE A VERSIÓN LIMITED. EQUIPAMIENTO DISPONIBLE SEGÚN VERSIÓN, CONSULTE EN DIFOR.CL / PRECIO VÁLIDO HASTA EL 30 DE NOVIEMBRE DE 2015

## CIRCULACIÓN VEHICULAR, EN NACIMIENTO

# Desde hoy se modifica el sentido del tránsito en un tramo de calle Santa Margarita

Se estima que estos cambios deberán mantenerse por los próximos 5 a 6 meses.

Debido a los trabajos de repavimentación que se cumplen en calle Baquedano, en la comuna de Nacimiento, y a fin de otorgar condiciones seguras para la circulación vehicular y de buses, el municipio alfarero modificará el sentido del tránsito en calle Santa Margarita, en el tramo comprendido entre Aníbal Pinto y Baquedano.

La medida se implementará a contar de este lunes y, de esta forma, los buses que llegan desde Los Ángeles a Nacimiento deberán ingresar por Aníbal Pinto y subir por Santa Margarita en lugar de hacerlo por Errázuriz; luego, seguirán por avenida La Cruz, San Martín y el recorrido nor-

mal hasta el Terminal.

En tanto, desde Nacimiento a Los Ángeles se continuará con el trazado habilitado desde el inicio de los trabajos. Esto es, San Martín, Fernando Valenzuela, avenida La Cruz, Baquedano, El Palqui y avenida Julio Hemmelmann.

Para quienes circulan dentro de la comuna y deseen ingresar al centro de la ciudad desde avenida La Cruz, ahora deberán hacerlo por calles Baquedano, Blanco Encalada, Aníbal Pinto y luego Freire o San Martín.

Al cambio de sentido en calle Santa Margarita se suma la modificación del trazado para los buses pertenecientes a la empresa Bío Bío, que circulan tanto desde Concepción

como desde Angol.

En el primer caso, los buses ingresarán por la rotonda Gleisner, para seguir por Pedro Aguirre Cerda, San Martín, Fernando Valenzuela, avenida La Cruz y Baquedano, donde se encuentra su oficina.

En tanto, los buses que vienen desde Angol, también ingresarán por la rotonda Gleisner, pero seguirán por Pedro Aguirre Cerda, Arturo Alessandri y Baquedano hasta la oficina de la empresa.

Este último recorrido se ejecutará de domingo a viernes, ya que todos los sábados funciona una feria itinerante en calle Pedro Aguirre Cerda, casi al llegar a Alessandri.

Ante tal escenario, y sólo por los sábados, el recorrido de los buses que provienen de Angol será el mismo que el de aquellos de viajan desde Concepción: rotonda Gleisner, Pedro Aguirre Cerda, San Martín, Fernando Valenzuela,



**PARA QUIENES CIRCULAN** dentro de la comuna y deseen ingresar al centro de la ciudad desde avenida La Cruz, ahora deberán hacerlo por calles Baquedano, Blanco Encalada, Aníbal Pinto y luego Freire o San Martín.

avenida La Cruz y Baquedano.

Según la extensión que tendrán los trabajos de repavimentación, en primera instancia se estima que estos

cambios deberán mantenerse por los próximos 5 a 6 meses.

Por tal motivo, la municipalidad de Nacimiento solicita a los habitantes la máxima

comprensión, entendiéndose que se trata de obras que permitirán un mejor desarrollo para todos los habitantes de la comuna.

## INICIATIVA PARA JÓVENES Y ADULTOS

## Centro Educacional Integral concluyó exitosamente un nuevo año escolar



En el teatro municipal de Huépil se efectuó -nuevamente- el egreso de alumnos del Centro Educacional Integral Adelaida Moreno (CEIA).

La actividad fue encabezada por el alcalde, José Antonio Fernández, y en ella también participaron los concejales Magaly Jara, Jorge Riquelme y Héctor Córdova, además del director de la institución, Luis Rubilar, y la directora del Liceo B-67, Maritza Macías, entre funcionarios municipales y apoderados de los flaman-

tes graduados. Cabe recordar, que este Centro Educacional nació en 2003, en la búsqueda de solucionar la necesidad de la población joven y adulta que, por diversas razones, no han podido terminar sus estudios en el régimen formativo tradicional.

De esta forma, se ofrece una alternativa para enseñanza básica y dos niveles de enseñanza media que imparte clases en dependencias del liceo de Huépil, entre las 18:30 y 23 horas.

En este contexto, el direc-

tor de la institución saludó a los presentes y reflexionó sobre los sacrificios individuales que realizan sus alumnos para regularizar los estudios, postergando -muchas veces- a la familia, también pilar fundamental en el apoyo que se requiere para sacar adelante cada meta individual, todo ello en el marco de los compromisos del municipio y de los profesionales que forman parte de este sistema educativo.

La eficacia del CEIA ya fue puesta a prueba el pasa-

do 2014, cuando un alumno que regularizó su enseñanza media obtuvo un puntaje sobresaliente en la PSU, ubicando a esta institución en el número 39 del ranking nacional de colegios que han mejorado en la prueba de selección

universitaria, publicado en aquel entonces, por el diario El Mercurio.

No sólo la calidad educativa ha sido destacada, sino que también existen muchos beneficios para sus alumnos; entre ellos, las becas munici-

pales Profesionales del Futuro y de transporte, la beca Junaeb, educación personalizada por curso, entrega de útiles y textos de estudios, además de la flexibilidad horaria, lo que permite asumir este desafío fuera del horario laboral.

### REMATE

Ante Primer Juzgado Letras de Los Ángeles, en calle Valdivia N°123, primer piso, se rematará el día 29 de Diciembre de 2015, a las 11:00 horas, el inmueble consistente en la propiedad ubicada en calle Las Lengas número mil ciento cincuenta y uno, que corresponde al Lote número diecinueve, Manzana B, del Conjunto Habitacional "Villa Santa Fe", de esta ciudad, comuna de Los Ángeles, de una superficie de doscientos veinticinco metros cuadrados, y cuyos deslindes son: NORTE, con lote B-dieciocho; SUR, con lote B-veinte; ORIENTE, con lote B-siete y en menor parte Lote B-seis; y PONIENTE, con Pasaje Las Lengas.- La referida propiedad se encuentra inscrita a nombre del demandado de autos, a Fojas 403, Número 536, del Registro de Propiedad del año 1992, del Conservador de Bienes Raíces de Los Ángeles. Mínimo Subasta: \$21.249.867.- Precio pagadero contado dentro del quinto día hábil siguiente a la subasta. Interesados deberán rendir caución correspondiente al 10% mínimo fijado, presentando vale vista a la orden del Tribunal. Mayores antecedentes en Secretaría del Tribunal, autos "Banco Bilbao Vizcaya Argentaria, Chile con Puebla Palta, Abraham Guillermo", Causa Rol C-4031-2013, Ejecutivo. José Torres Fuentes. Secretario Subrogante.-

NOTICIA RECIBIDA CON GRAN ALEGRÍA

# Quilaco recibe recursos para construir futuro Cefsam

Con alegría fue recibida en Quilaco la noticia del proyecto para implementar un Centro de Salud Familiar (Cesfam) en la comuna.

Éste es hito que vecinos y autoridades locales festejaron este miércoles, cuando se llevó a cabo un primer paso clave: la entrega de financiamiento para la compra del terreno.

Se trata de un aporte de \$30 millones que la empresa Colbún realizó al municipio para poder materializar la compra de este sitio, ubicado en la entrada de la comuna.

Este monto, permitirá financiar la mitad del terreno, aportando el propio municipio el resto de los recursos para esta etapa del proyecto.

Con la presencia de más de 150 asistentes, entre vecinos, autoridades y dirigentes locales, se llevó a cabo una firma entre el alcalde Rolando Tirapegui y Felipe Hormazábal, jefe de Asuntos Públicos Bío Bío Cordillera de Colbún, que selló el apoyo de la empresa. Además, se instaló un letrero que da cuenta del proyecto. Con los recursos para la compra del terreno, el

próximo paso para el municipio es postular la construcción del Cesfam a fondos sectoriales del Ministerio de Salud, para de esta manera concretar la eventual construcción para 2016.

“Hemos tenido colaboración de Colbún, y gracias a eso fue posible comprar el terreno, que incluyendo estudios de mecánica de suelo tuvo un costo de \$60 millones. Gracias a eso podemos soñar con el Cesfam de Quilaco”, afirmó al término de la ceremonia el alcalde Tirapegui.

“Hoy estamos trabajando

en una posta, tenemos el equipo completo de salud, la Urgencia, pero no tenemos los espacios. Estamos hacinados, no tenemos la infraestructura que se necesita para cumplir una buena labor”, detalló.

Por su parte, -desde Colbún- Felipe Hormazábal, indicó que “estamos muy contentos con este puntapié inicial de una iniciativa que nos planteó el alcalde. Ellos tienen una necesidad de mejorar su calidad de vida, específicamente en los temas de salud. Un Cesfam es muy significativo, y también dignifica a los



habitantes de sectores rurales”. En tanto, el presidente de la Unión Comunal de Juntas de Vecinos, Miguel Ángel Riquelme, aseguró que “estamos con mucha alegría y espe-

ranza de ver un futuro mejor para la salud de nuestra comuna. Es una necesidad muy sentida por toda la comunidad, y vemos que por fin se hace realidad”.

**RENUEVA TU COCINA CON PLACACENTRO MASISA**  
**COMPRA TUS MATERIALES EN PLACACENTRO**  
**12 CUOTAS PRECIO CONTADO**  
**ENCUENTRA ADEMÁS AL MUEBLISTA QUE TE AYUDARÁ A HACER REALIDAD EL PROYECTO QUE TIENES EN MENTE**

PROMOCIÓN EXCLUSIVA EN PLACACENTRO MASISA CHILLÁN, DIRECCIÓN: AV. LIB. BDO. O'HIGGINS 1181, HASTA EL 28 DE FEBRERO. PROMOCIÓN VALIDA SOLO PARA PERSONAS NATURALES Y POR COMPRAS SUPERIORES A \$300.000

**Placacentro MASISA**

**SOMOS CHILE HACEMOS CHILE**

**CON INACAP NO NECESITAS ESPERAR**  
 PARA ESTUDIAR UNA CARRERA DE CALIDAD

ÚNETE HOY A NOSOTROS  
 CONOCE MÁS SOBRE LA ACREDITACIÓN DE TODAS LAS CARRERAS DE INACAP EN INACAP.CL Y EN CNACHILE.CL

**ESTAS SON ALGUNAS DE NUESTRAS CARRERAS ACREDITADAS:**

- Prevención de Riesgos / **Acreditada 5 Años**
- Ingeniería en Informática / **Acreditada 6 Años**
- Topografía / **Acreditada 5 Años**

**Inacap**

@admisionINACAP /admisionINACAP 800 20 25 20

CARRERA	ACREDITACIÓN
INGENIERÍA EN SISTEMAS DE INFORMACIÓN	6 años
INGENIERÍA EN SISTEMAS DE OPERACIÓN	6 años
INGENIERÍA EN SISTEMAS DE OPERACIÓN	3 años

**Inacap** LOS ÁNGELES

# CChC reconoce a empresarios destacados en Cena Anual

**E**n un ambiente de camaradería y acompañados de autoridades, los socios de la Cámara Chilena de la Construcción Los Ángeles disfrutaron de la Cena Anual que la Cámara realiza en la ciudad para cerrar el año de trabajo gremial. En la oportunidad, se dio la bienvenida a los nuevos socios que se integran a la CChC: Ríos San Martín Limitada, Inmobiliaria Puerto Mayor y Masonite Chile; así como, reconocer a los empresarios destacados en el ámbito de la Responsabilidad Empresarial y Mejor Gestión Preventiva.

En ese ámbito el premio Mejor Gestión Preventiva 2015 fue para la empresa socia Constructora José Miguel García Limitada; en tanto, el premio Responsabilidad Social Empresarial 2015 fue para Maderas Río Colorado.



Marcelo Melo, María Paz Vidal, Claudio Moraga, Ana María Rosas, Manuel Flores y Karen Castro.



Raúl Fuentes, Patricio González, Marcia San Martín, Alcalde de Los Ángeles, Esteban Krause y José Ríos.



Jaime Riquelme, Nelson Zavala, Ruth Araneda, Liliana López y Francisco Herrera.



Marcela Nazal, Merardo Rivera, Pamela Maldonado, Julio Riquelme, Rosita Lagos y Gerardo Godoy.



Claudio Moraga, Ana María Rosas, Alcalde de Los Ángeles, Esteban Krause y el Senador Víctor Pérez Varela.



Manuel Flores, Claudio Moraga, Ana María Rosas y José Ríos, recibiendo su piocha institucional como nuevos socios del gremio.



Patricio González de Constructora José Miguel García recibiendo de manos del Presidente de la CChC, Claudio Moraga el reconocimiento a la Mejor Gestión Preventiva.



El Presidente del gremio, Claudio Moraga, realiza entrega del reconocimiento Responsabilidad Social Empresarial 2015 al socio Marcelo Melo, de Maderas Río Colorado.

CRÍTICA DE CINE

★ Mala   ★★ Regular   ★★★ Buena   ★★★★ Muy buena   ★★★★★ Obra maestra

Lugares Oscuros (2015)



# “Los recuerdos de una niña serán la clave para resolver un crimen”

★★★★  
NOTA: 3 (BUENA)

Por Leonardo A. Ramiro Reyes  
<http://doxacine.blogspot.cl>  
@Leoramiro

**FICHA TÉCNICA:**

Nota: 3 estrellas. Buena  
Dirección: Gilles  
Paquet-Brenner  
Guión: Gilles  
Paquet-Brenner  
País: Francia / EE.UU.  
Duración: 113 min.

**SINOPSIS**

Narra la historia de una joven chica de Kansas llamada Libby Day, interpretada por Charlize Theron (Mounster, 2003) que sobrevive a la masacre de su familia y que testifica en contra de su hermano como el asesino. Veinticinco años después será visitada por una sociedad secreta que reclama

la inocencia de su hermano. De esta forma Libby acepta someterse a las decisiones de la sociedad y revive cada momento de su niñez en busca de algún episodio que hiciese comprender por qué su hermano cometería tan atroz crimen. Así, reviviendo el incidente podrá averiguar de alguna manera la verdad y dar fin a una vida de miedos y dudas.

**ANÁLISIS**

Del director francés Gilles Paquet-Brenner (La llave de Sarah, 2010) el film es un retorcido whodunit policial y psicológico donde la duda hará caer a los personajes en siniestras acciones. La película

retrata de forma magistral la desesperación y el vacío familiar. Con desarrollo de personajes tan variados, tanto en línea narrativa, así como en guión, el cual resulta sorprendente, al plantear un quiebre y revuelo en la conclusión. Un film intenso, lleno de simbología y problemas cotidianos, que bajo la presión aplicada a sus protagonistas van dando un giro retorcido y oscuro a la trama.

**VALORACIÓN**

Lugares oscuros es un retorcido thriller psicológico que llena completamente las expectativas respecto del film. Una excelente película.

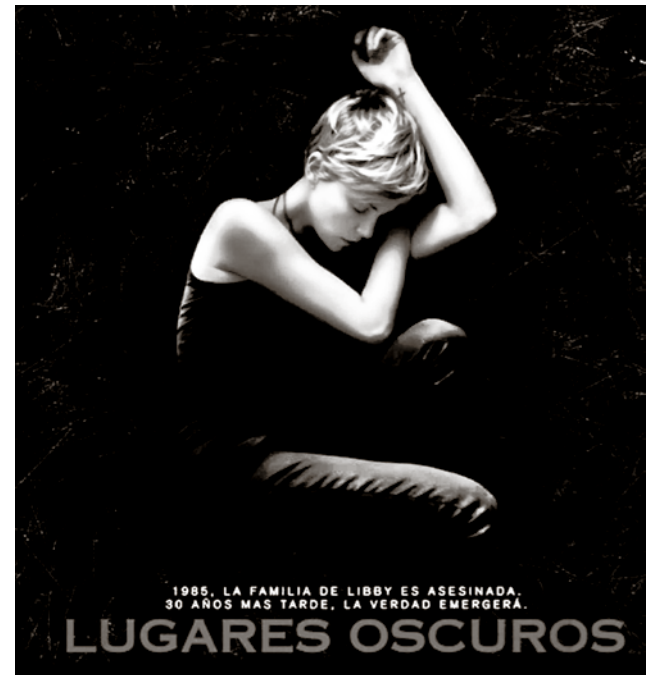

CRUZAR RÍOS INDOMABLES, ATRAVESAR ROQUERÍOS INHÓSPITOS Y SUBIR CUESTAS EXTREMAS, SÓLO PARA LLEVARLA A VER EL ATARDECER.



ALL NEW  
HILUX  
RUEDA CON EL CAMINO. SUAVE CONTIGO

Desde \$15.590.000 + IVA.

RUDEZA Y PERFORMANCE EXCEPCIONALES SE JUNTAN CON TODO EL CONFORT Y LA COMODIDAD DE UNA NUEVA ERA EN CAMIONETAS.

All new Hilux tiene un nuevo motor, más potente y con menor consumo de combustible. Un nuevo chasis, más liviano y resistente y una nueva transmisión de 6 velocidades mecánica o automática.

ALL NEW  
HILUX



**Maritano Ebensperger**

Los Angeles  
Av. Alemania 480  
Fonos: 43-2574300 / 43-2574323 / 43-2574301



maritano ebensperger



@maritano ebensperger

www.mye.cl

MÁS INFORMACIÓN EN COLO - COLO 464 LOS ÁNGELES / TELÉFONO 043 2311040



**Valdivia**  
Nuevo Destino

www.busesbiobio.cl

**NUEVOS HORARIOS**  
Los Ángeles - Concepción: 6:30 - 7:00 - 7:30 - 8:00  
- 8:30 - 9:00 - 9:30 - 10:00 - 10:15 - 11:00 - 11:40 - 12:20 -  
13:05 - 13:25 - 14:00 - 14:45 - 15:15 - 15:40 - 16:00 - 16:30  
- 17:00 - 17:45 - 18:30 - 19:00 - 19:30 - 20:00 - 20:30 -  
21:20 - 22:10 - 22:45.  
Consulte Promociones a los fonos:  
043 - 2534690 - 2534699



**Carmona & Asociados**  
Propiedades

Gabriel Carmona A.  
+56 9 658 824 56  
gabriel@carmonayasociados.cl

Marisol Valderrama V.  
+56 9 570 369 55  
marisol@carmonayasociados.cl

Carolina Villagra D.  
+569 86169272  
carolina@carmonayasociados.cl

¿Buscas una propiedad en particular?

José Manso de Velasco #194, Los Angeles.  
Teléfono Fijo: 043-2312950

www.carmonavasociados.cl



**SANTA MARTA**  
CENTRO DENTAL  
Buena razón para sonreír

Telefonos: 2342420 - 2322474  
O'Higgins 234 Los Ángeles

Presupuesto dental con radiografía **GRATIS.**  
Todas las radiografías necesarias en su tratamiento **GRATIS.**  
Crédito dental inmediato hasta 15 meses, sin intereses.  
Garantía dental por un año, incluye limpieza dental **GRATIS.**  
Convenio con empresas, instituciones y descuentos a FONASA.

**INCREIBLES BENEFICIOS DENTALES**



**PRESErvi S.A.**  
PRESTACION DE SERVICIOS INDUSTRIALES

SERVICIO DE ASEO INTEGRAL A EMPRESAS, INSTITUCIONES Y PARTICULARES. PRESENCIA DESDE CHILLÁN A PUERTO MONTT

COMUNIQUESE CON NOSOTROS

Valdivia N° 1179  
Fono: 533200 Mesa Central Fax: 2 533207



**Coopere con el Hogar de Ancianos Don Orione**

www.hogardonorione.cl

Haga su depósito en la cuenta N°68059710  
Banco Crédito e Inversiones, a nombre de  
Congregación Pequeña Obra de la Divina Providencia  
Gentileza: Diario La Tribuna

Coronas de Caridad en:

Hogar de ancianos DON ORIONE	Néstor del Río 500	F. 2362164
Parroquia Ntra. Señora del P. Socorro	Colón 1226	F. 2233343
Diario La Tribuna	Colo Colo 464	F. 2311040
Margarita Pocarobba	Almagro 1120	F. 2362382

Pollonas y Braseros

**Restaurant EL ALERO**

...el mágico sabor y atención del sur



**Cenas y Eventos \* Menús ejecutivos**  
**Viernes y Sábados: Música en vivo**  
**Karaoke y bailable**

Reservas al fono 43-2320058  
Colo Colo 235 Los Ángeles



**KER**  
Kinesiología Estética  
Rehabilitación

**Kinesioterapia**  
**Psicología**

Aplicación de plasma rico en plaquetas que rejuvenece y reafirma su rostro

Convenios con Fonasa e Isapres

Red compra VISA

Fono: 78557113, 43-2540367 Costanera Quilque Sur 871  
Villa Mirador de Los Andes  
www.kerkinesiologia.cl - e-mail: Ker.kinesiologia@gmail.com

**CASAS PREFABRICADAS "LOS ANGELES"**



**KIT CASA BASICA PARA ARMAR**  
18 - 20 - 36 - 42 - 45 - 48  
54 - 60 m2  
ó según su necesidad

PILOTO: Av. Las Industrias 13.135 (villa Marisol)- LOS ANGELES  
contacto@vicsaindustrial.cl Cel. +569 98700633 web: www.vicsaindustrial.cl

>> GUÍA DE SERVICIOS



**TRATTORIA DON PRIMO**  
CAPITÁN PASTENE

Fono: 45-2753013 www.donprimo.cl  
donprimotrattoria@gmail.com



Búscanos en Facebook: Trattoria Don Primo



**fríotérmica**  
El Clima lo Maneja Usted

**AIRE ACONDICIONADO**  
LOS MEJORES EQUIPOS  
TODOS LOS MODELOS  
TODAS LAS MARCAS

PROYECTOS - VENTAS - INSTALACIONES - SERVICIO TÉCNICO

**LIENTUR 368 - FONO (43)2323348**  
FRIOTERMICALTDA@GMAIL.COM - WWW.FRIOTERMICALTDA.CL



**La Dulcería**  
100% DULCERÍA

Placeres para Servir y Llevar

Tortas pequeñas y medianas - Dolces chilenos  
Cocadas - Mini pie - Mini tartalejas - Alfajores

Colo Colo 365 Los Angeles  
Tel. 43 - 231 9725



**ALEXIDER GONZÁLEZ**

OFICINA GRATUITA PARA LA COMUNIDAD DE ENTREGA DE INFORMACIÓN Y ORIENTACIÓN

Rengo 436 Los Angeles.  
alexider.gonzalez@hotmail.com



**La Tribuna**  
EL DIARIO DE LA PROVINCIA DE BÍO BÍO

**ESTE ESPACIO PODRÍA SER TUYO**

Fono: 043 2 311040 | www.latribuna.cl | Colo Colo 464, Los Ángeles



**Amaco**  
SERVICIOS AMBIENTALES  
www.amaco.cl

LIMPIEZA DE FOSAS SÉPTICAS Y ARRIENDO BAÑOS QUÍMICOS

Moderno sistema de limpieza. Atención rápida y efectiva.

**VENTA DE QUÍMICO PARA BAÑO**

Los Ángeles: Calle 3 Lote 35 El Maitén Fono (43) 2520116 - 2520117  
Concepción: Luis Acavedo N° 45 Chiguayante Fono (41) 2357632  
Chillán: Lote 11 Fundo Chiquimávida s/n Fono (42) 2971375



**La Tribuna**  
EL DIARIO DE LA PROVINCIA DE BÍO BÍO

**ESTE ESPACIO PODRÍA SER TUYO**

Fono: 043 2 311040 | www.latribuna.cl | Colo Colo 464, Los Ángeles

# Clasificados

- 10 VEHÍCULOS
- 20 PROPIEDADES URBANAS
- 30 PROPIEDADES AGRÍCOLAS
- 40 MOTOS Y BICICLETAS
- 50 EMPLEOS

- 60 COMPUTACIÓN, VIDEO Y AUDIO
- 65 TELÉFONOS
- 70 FORESTAL Y AGRÍCOLA
- 75 CONSTRUCCIÓN
- 80 SERVICIOS

- 85 ARTÍCULOS DEL HOGAR
- 90 DEPORTES Y PASATIEMPOS
- 95 VARIOS NO CLASIFICADOS

## 10 Vehículos

**Vendo camioneta SsangYong doble cabina año 2010, automática, full equipo. \$6.500.000. Fono 79702160**

**VENDO CAMIONETA Mitsubishi Katana CR 2015, 50.000 km, color grafito. \$12.490.000 + IVA. Tratar 86372914**

## 20.1 Propiedades Venden

**Parcela 6700 mts \$15.500.000 84187444, gran oportunidad.**

**\$3.900.000 parcelas camino a Laja, frente carretera, con bosque 65455531**

**\$4.500.000 Saltos del Laja cercanas al río, arboladas 5000 m² 65455531**

**Vendo hermosa parcela 5050 m², casa material a 4 km Los Ángeles \$89.000.000 cel 74299173**

**COMPRO PARCELA agrícola 1 hectárea verdadera oportunidad, pago billetes. Tratar 84187444**

## 20.2 Propiedades Arriendan

**SE ARRIENDA CASA población Villa Las Américas, entrada de vehículos \$120.000. Tratar 61117021**

## 40 Motos y bicicletas

**SE VENDE BICICLETA Gama cruiser hombre color verde vintage, excelente estado. Tratar 77897641**

## 50.1 Empleos Ofrecen

**Se necesita asesora del hogar para Los Ángeles. Cel. 96628782**

## 50.2 Empleos Buscan

**SE OFRECE CONTADOR auditor jornada parcial o total cel 67366982**

**SE OFRECE PERSONA para cuidar niños o hacer aseo, disponibilidad inmediata. Tratar 59544958**

**SEÑORA SE OFRECE para hacer aseo 3 veces por semana o por días. Tratar 50278117**

**SE OFRECE MAESTRO para trabajar en albañilería, carpintería, cerámica, pisos flotantes, radiéres, piscinas, quinchos, techumbres, ladrillos, etc. Tratar 92085421**

**SE OFRECE SEÑORA para trabajar como ayudante de cocina por turnos y aseos en oficinas o empresas de aseos, disponibilidad inmediata. Tratar 72595983**

**SE OFRECE INGENIERO en administración de empresas con conocimientos en computación y contabilidad. Tratar 77812124**

**SE OFRECE COMO reponedora. Tratar 93411402**

**SE OFRECE MAESTRO en cerámica porcelanato, piedra pizarra, piedra laja, piso flotante. Tratar 81935632 / 93706305**

**SE OFRECE MAESTRO pintor de primera, todo trabajo, disponible. Tratar 98004670**

**SE OFRECE SEÑORITA para trabajar con adulto mayor de lunes a viernes, con experiencia en viveros de plantas. Tratar 87218737**

**SE OFRECE CABALLERO para todo trabajo de campo, cuidador de parcela, regador, canalista. Tratar 69158486**

**SE OFRECE COMO chofer clase B con locomoción propia fletes o cualquier tipo de trabajo, disponibilidad inmediata. Tratar 73960021**

**SE OFRECE MATRIMONIO como cuidador de parcela o campo. Tratar 90662486**

**SE OFRECE TRABAJAR por todo el día o medio día, de lunes a viernes. Tratar 59328931**

**SE OFRECE SEÑORA para hacer aseo dos veces la semana día martes y jueves disponible. Tratar 85070468**

**SE OFRECE SEÑORA de lunes a viernes por todo el día o medio día. Tratar 86556601**

**SE OFRECE PARA trabajar como asesora del hogar de lunes a viernes de 8 a 16 horas. Tratar 79924838**

**SE OFRECE PARA trabajar como asesora, cuidar niños o cocinar. Tratar 87268664**

**SE OFRECE MATRIMONIO para cuidar parcela o campo, Mulchén, Campillo 060. Tratar 90662486**

**SE OFRECE GÁSFITER, trabajos de agua potable, alcantarillado y gas, calefont, instalación de bombas hidroneumáticas, autopres. Reparaciones. Tratar 89804663**

**SE OFRECE SEÑORITA para trabajar en cuidado de niños o aseo, ayudante de cocina. Tratar 87556701**

## 60 Video y Audio

**VENDO RADIO original, de niño con micrófono, \$5000, 68031432**

## 80 Servicios

**SERVICIO FOTOGRAFÍA profesional para matrimonios, eventos sociales y modelaje. Tratar 77897641**

## 95 Varios

**VENDO TAZA de baño, buen estado, valor \$25.000. Tratar 96598265**

**VENDO LIVING colonial americano excelente \$150.000. Tratar 67366982**

**OFERTA NAVIDEÑA PlayStation 4, 2 controles, 3 juegos, nuevo \$300.000. Tratar 82397683**

**ASISTENTE ENFERMERÍA se ofrece para trabajar en cuidado de enfermo o con persona de la 3era edad. Tratar 329448**

**VENDO TETERA de plaqué antigua con 3 tacitas \$35.000. Tratar 68031432**

**VENDO SILLA DE BEBÉ alta de madera torneada con mesita \$15.000. Tratar 68031432**

**VENDO LAVAMANOS y pedestal en buen estado (Fanaloza). Tratar 84790260**

## CUPÓN AVISOS

\_\_\_\_\_

\_\_\_\_\_

\_\_\_\_\_

\_\_\_\_\_

\_\_\_\_\_

\_\_\_\_\_

Tratar \_\_\_\_\_

LUNES 30 DE NOVIEMBRE DE 2015

### DATOS PERSONALES

Nombre: \_\_\_\_\_

R.U.T.: \_\_\_\_\_

Fono: \_\_\_\_\_

Dirección: \_\_\_\_\_

Ciudad: \_\_\_\_\_



## CLASIFICADOS La Tribuna



Tu aviso a  
**\$300** x 2 días  
cada palabra ennegrecida

(Valores no incluyen IVA)

### ENVÍANOS TU AVISO:

**PUBLICA Y EXIGE GRATIS CARTEL "SE VENDE" "SE ARRIENDA"**

**Personalmente** en Colo Colo 464

**Web** ingresando a [www.latribuna.cl](http://www.latribuna.cl)

**Mail** a [clasificados@latribuna.cl](mailto:clasificados@latribuna.cl)



latribunacl   
diariolatribuna   
[www.latribuna.cl](http://www.latribuna.cl)

### REQUISITOS PARA PUBLICAR EN CLASIFICADOS DE DIARIO LA TRIBUNA

#### AVISOS GRATUITOS:

Los avisos de particulares que incluyan hasta 10 palabras (se ofrece para trabajar, compra-venta de electrodomésticos en general).

#### AVISOS PAGADOS:

Aviso con letra totalmente ennegrecida \$300 + I.V.A por palabra por 2 días. (máximo 10 palabras) adicional \$200 + I.V.A.

Primera palabra ennegrecida \$300 + I.V.A. por 1 día (máximo 10 palabras)

Los avisos provenientes de empresas y/o prestadores de servicios en general son cancelados. Así también los que generen ingresos al avisador por concepto de: arriendos, pensiones, venta de vehículos, leña, etc.



## § Avisos Económicos

### Remate

**REMATE:** calle Manuel Rodríguez 453, miércoles 02 de Diciembre 2015, UNO: 1° Los Ángeles, a las 15:30 hrs, rol C-1843 - 2014, "Epysa Equipos

para el Transporte de Carga Ltda. con Comercializadora de Subproductos de la Madera Segundo Valdebenito Beltran", Camioneta Nissan, modelo Navara Doble Cabina Full 2.5, año 2012, PTE: DKTC.88-6 María Inés

Rivas Labrín C. Martillero. Exhibición día del remate. (22403)

**REMATE:** calle Manuel Rodríguez 453, miércoles 02 de Diciembre, UNO: 2° Los Ángeles, a las 15:35 hrs, rol

C-1.612 - 2013, "Fisco de Chile con Ingeniería Jean Pierre Petit Muñoz E.I.R.L.", Automóvil Ford modelo Mondeo GLX 2.0, PTE: UC.2861-2 Remates Adomare C. Martillero. Exhibición día del remate (22403)



**Publica tus avisos legales desde cualquier lugar**

Ingresa a nuestro sitio web

**www.latribuna.cl**

*Aquí se paga hoy!*



Paga online. Para consultas llama al 2311040

Remates

Citaciones

Documentos

Extractos judiciales



Desde septiembre tienes tres medios de comunicación para tus publicaciones.



www.latribuna.cl



## Indicadores

### UTM - UTA - IPC

	UTM (1)	UTA (2)	Índice de Precios al Consumidor (IPC)	Variación Porcentual		
				Valor en puntos (6)	Mensual (3)	Acumulado 2014 (4)
<b>2014</b>						
Junio	42.052	504.624	104,08	0,1	2,5	4,8
Julio	42.178	506.136	104,32	0,2	2,8	4,7
Agosto	42.220	506.640	104,66	0,3	3,1	4,8
Septiembre	42.304	507.648	105,54	0,8	4,0	5,1
Octubre	42.431	509.172	106,64	1,0	5,1	6,1
Noviembre	42.770	513.240	106,66	0,0	5,1	5,7
Diciembre	43.198	518.376	106,22	-0,4	4,6	4,6
<b>2015</b>						
Enero	43.198	518.376	106,30	0,1	0,1	4,5
Febrero	43.025	516.300	106,68	0,4	0,4	4,4
Marzo	43.068	516.816	107,35	0,6	1,1	4,2
Abril	43.240	518.880	107,97	0,6	1,6	4,1
Mayo	43.499	521.988	108,16	0,2	1,8	4,0
Junio	43.760	525.120	108,68	0,5	2,3	4,4
Julio	43.848	526.176	109,14	0,4	2,7	4,6
Agosto	44.067	528.804	109,88	0,7	3,4	5,0
Septiembre	44.243	530.916	110,44	0,5	4,0	4,6
Octubre	44.553	534.636	110,89	0,4	4,4	4,0
Noviembre	44.776	537.312				
Diciembre	44.955	539.460				

- (1) UTM = Unidad Tributaria Mensual
- (2) UTA = Unidad Tributaria Anual (UTM x 12)
- (3) Variación mensual: Corresponde a la publicada oficialmente por el INE en cada mes.
- (4) Variación acumulada 2014: Corresponde a la acumulada a la fecha respecto del mes de Diciembre del año anterior.
- (5) Variación Ultimos 12 meses: Corresponde a la variación de los últimos doce meses.

### U.F. - I.V.P.

Los siguientes valores de la Unidad de Fomento (U.F.) y del Índice de Valor Promedio (I.V.P.) desde el 1 de noviembre de 2014 hasta el 9 de diciembre de 2014, de acuerdo a tabla proporcionada por el Banco Central.

FECHA	U.F.	I.V.P.
<b>NOVIEMBRE 2015</b>		
01/11/2015	25.494,15	26.282,47
02/11/2015	25.498,25	26.286,55
03/11/2015	25.502,35	26.290,63
04/11/2015	25.506,45	26.294,70
05/11/2015	25.510,56	26.298,78
06/11/2015	25.514,66	26.302,86
07/11/2015	25.518,77	26.306,94
08/11/2015	25.522,87	26.311,02
09/11/2015	25.526,98	26.315,10
10/11/2015	25.530,38	26.318,92
11/11/2015	25.533,77	26.322,73
12/11/2015	25.537,17	26.326,55
13/11/2015	25.540,57	26.330,37
14/11/2015	25.543,97	26.334,19
15/11/2015	25.547,37	26.338,01
16/11/2015	25.550,77	26.341,83
17/11/2015	25.554,17	26.345,65
18/11/2015	25.557,57	26.349,47
19/11/2015	25.560,97	26.353,29
20/11/2015	25.564,37	26.357,11
21/11/2015	25.567,77	26.360,94
22/11/2015	25.571,18	26.364,76
23/11/2015	25.574,58	26.368,58
24/11/2015	25.577,98	26.372,41
25/11/2015	25.581,39	26.376,23
26/11/2015	25.584,79	26.380,06
27/11/2015	25.588,20	26.383,89
28/11/2015	25.591,60	26.387,71
29/11/2015	25.595,01	26.391,54
30/11/2015	25.598,41	26.395,37
<b>DICIEMBRE 2015</b>		
01/12/2015	25.601,82	26.399,20
02/12/2015	25.605,23	26.403,02
03/12/2015	25.608,63	26.406,85
04/12/2015	25.612,04	26.410,68
05/12/2015	25.615,45	26.414,51
06/12/2015	25.618,86	26.418,35
07/12/2015	25.622,27	26.422,18
08/12/2015	25.625,68	26.426,01
09/12/2015	25.629,09	26.429,84

### MONEDA

Dólar Observado	712,13	Pesos
Euro	755,58	Pesos
Índice de Tipo de Cambio Multilateral	118,01	Índice

# 1 SEMINARIO INTERNACIONAL MUSICOTERAPIA

## "ACTIVIDADES MUSICALES PARA LA INCLUSIÓN"

BASES TEÓRICAS CON FUNDAMENTOS PRÁCTICOS  
ADAPTADAS PARA TRABAJAR CON PERSONAS CON DISCAPACIDAD

CHARLAS MAGISTRALES  
TALLERES PRÁCTICOS

**04** VIERNES  
**DICIEMBRE**  
**2015**  
LOS ÁNGELES, CHILE

VALOR: \$20.000  
HORA: 9 HRS a 18 HRS  
LUGAR: UNIVERSIDAD DE CONCEPCIÓN SEDE LOS ÁNGELES

+ INFORMACIÓN E INSCRIPCIONES  
unpadela@gmail.com  
43-2321331

CONFERENCISTAS INTERNACIONALES

**LIC. GABRIEL FEDERICO**  
Miembro de la comisión de práctica clínica de la Federación Mundial de Musicoterapia  
Director de CAMINO (Centro Argentino de Musicoterapia e Investigación en Neurodesarrollo y Obstetricia) Buenos Aires, Argentina

**LIC. RALF NIEDENTHAL**  
Coordinador de Musicoterapia Adaptada Centro Camino Buenos Aires, Argentina  
Creador y Director proyecto " Todos hacemos música"

WWW.GABRIELFEDERICO.COM WWW.CENTROCAMINO.COM  
WWW.MAMISOUNDS.CL FB/ TODOS HACEMOS MÚSICA

ORGANIZAN: ITPM, DESAFIO, UNPADELA  
PATROCINAN: Universidad de Concepción, Frontera, FOUR POINTS BY SASERION, San Cristóbal 97.5 fm, La Tribuna

# Envíanos tus denuncias e informaciones

# +569 829 353 55

# WhatsApp

San Cristóbal  
**97.5 fm**

**La Tribuna**  
EL DIARIO DE LA PROVINCIA DE BÍO BÍO

# El Avellano Los Angeles

# CASAS CON ENTREGA INMEDIATA

**Casas Individuales**  
**3 Dorms., 3 Baños**

- Urbanización Subterránea
- Estufa ecopellet
- Ventanas de PVC con termopanel
- Cocina amoblada y equipada
- Excelente ubicación
- Cercano a colegios

**Desde UF 2.680\***

**POCURO**  
CONSTRUCTORA

**COMPRE SIN IVA 2015\***  
\*Sujeto a firma de promesa protocolizada antes del 31 de diciembre 2015

Ventas / Pilotos: Sor Vicenta 2780 • LOS ÁNGELES - (43) 236 99 87  
Lunes a Domingo y Festivos de 11:00 a 19:30 hrs.

Of. Central: Exeter 540 - Concepción  
Fono: (41) 2622200

+ info [pocuro.cl](http://pocuro.cl)

Las imágenes, caracterizaciones y textos contenidos en este aviso fueron elaborados con fines ilustrativos y todas las dimensiones son aproximadas, no constituyendo necesariamente una representación exacta de la realidad. Su único objetivo es mostrar las características generales. \* Desde modelo Nahuen lote G-11, El Avellano I etapa 2. Publicidad válida 30 Noviembre 2015.

# DEPORTES



DENUNCIARON EL ROBO de emblemas e insignias de los vehículos, además de ensuciar el tapiz exclusivo de los autos.

LO BUENO, MALO Y FEO

## Más de 25 mil personas llegaron a la exposición de autos clásicos en Los Ángeles

La información fue entregada por Carabineros a la organización del evento, quienes se mostraron tremendamente agradecidos por la recepción ya que posicionaron la muestra como la mejor y más grande a nivel país.

Orlando Urrutia, presidente del Club de autos clásicos y antiguos del Bío Bío, fue el encargado de entregar mayores detalles sobre un evento que superó toda expectativa.

Esta exposición se realizó el domingo pasado, pero el balance se pudo terminar hace muy pocas horas, donde se establecieron las cosas buenas, las malas, y todo lo que es necesario perfeccionar para ediciones futuras de esta muestra.

“Fue un éxito en públi-

co, más de 25 mil personas calculadas por Carabineros. Tenemos un balance de autos que llegaron más del año pasado, y eso que fueron filtrados y seleccionados, para tener vehículos que de verdad tenían el mérito de estar en la exposición. El costo de dejar entrar un auto es muy alto, hasta 35 mil pesos por expositor, donde hay que alimentar al dueño y copiloto, medallas, arriendo de infraestructura, así que ese es el valor por vehículo, por lo cual no podemos dejar entrar a cualquiera, ya

que es un evento que para la ciudadanía fue absolutamente gratuito”, comentó.

Además, añadió que “fue mejor que el año pasado, tres veces mejor, y estamos viendo ahora el lugar para el próximo año, que cumpla con condiciones de seguridad, que tenga mayor comodidad, para el exponente y el público. Lo más importante es que la municipalidad ojalá nos acompañe el próximo año para que en los nuevos estacionamientos que está haciendo en el Polideportivo,

poder facilitarnos el lugar. Nos robaron muchas cosas, entre ellas emblemas, insignias, ensuciaron tapices nuevos que son carísimos, pero esas cosas los dueños se las tragan, y el próximo año estarán acá de nuevo”. Con esta exposición dejaron la vara muy alta, por lo que los desafíos a futuro estarán puestos para medirse con la misma medida, y quizá un poco más riguroso, sobre todo por las lecciones sacadas en esta versión.

“Según Santiago, en la capital no se hace esto, a lo mucho 70 autos, que tiene mayor cantidad de población, lo superamos. Somos la primera exposición de Chile, la más grande y mejor organizada. Ya no somos segundones ni

terceros, somos los primeros. Eso te lo puede decir cualquier expositor. Vinieron de Puerto Montt, Santiago, Osorno, Parral, que recorren todo el país en exposiciones, y me dijeron que esta era la mejor exposición. No lo digo yo, lo dicen ellos, porque no faltó nada, un poco más de seguridad quizá, porque habían 10 guardias, porque fueron muchas personas. Entre las 15 y 16 horas no se podía andar, la caravana que hicimos al final las avenidas estaban llenas. Fue más que la fiesta de la primavera, con eso les digo todo”, sostuvo.

**¿QUÉ HABRÁ DE NOVEDOSO PARA EL PRÓXIMO AÑO?**

Este año presentaron

carruajes franceses que son únicos en Chile, motos clásicas que tienen varias décadas, por lo que habrá que disponer de los más exclusivos vehículos para seguir dando muestra de la calidad de evento que tenemos en la provincia.

“Para el próximo año tenemos aseguradas varias cosas novedosas, tenemos camiones militares del año 40, que este año no los mostramos y los tenemos. Tractores que tampoco se mostraron, son muy especiales, funcionando del año 40. Autos de 1913, ya que el dueño trajo uno de 1916. Este año le iremos dando más sorpresas al público angelino, porque esta ciudad es muy apagada”, concluyó Orlando Urrutia, presidente del Club de autos clásicos y antiguos de Bío Bío.

HACIENDO HISTORIA

# Pumas gana su primer partido como visitante desde su fundación

Felicidad máxima es lo que vivieron los angelinos que disputaron el partido, que en su mayoría eran jugadores con muy poca experiencia, pero lograron sacar adelante un partido complejo.

Rodrigo Díaz, presidente del club Pumas de béisbol y uno de los principales baluartes dentro del equipo, comentó la realidad que vive el club tras un comienzo exitoso y explosivo, y sobre el histórico partido que ganaron en Concepción, de visita, ante Titanes, derrotándolo por 14 a 12.

“En cuanto a la provincia de Bío Bío estamos bien, el campeonato está dando sus frutos. Nos hemos estancado un poco, se nos retiró gente, y han salido 5 jugadores, y habíamos sido 20. Aunque llegó uno, que viene de Santiago, está viviendo en la zona, se llama Néstor Romero, es árbitro y jugador, así que es un muy buen elemento. En invierno el béisbol prácticamente se detuvo, pero estuvimos en el Polideportivo, aunque era entrenamiento más físico que técnico, y aprovechamos de enseñar algunas reglas y jugadas de campo, pero no se podían practicar”, comentó.

Además, añadió que “estamos esperando que ahora el tiempo bueno podamos entrenar tranquilamente, se sume más gente, cosa

que el próximo año podamos tener un equipo fuerte. Este era el año de rodaje, aprender de los errores en cuanto lo directivo y deportivo. Tendremos que tener un equipo titular y banca, con tal que haya que luchar para jugar, ganarse el puesto”.

En la Copa del Sur participan 4 equipos en la octava región (Pumas, Bucaneros, Cóndores y Titanes) y dos en el Maule (Lagers y Titanes del Pacífico).

“La serie de Talca ya se definió, era al mejor de 5, y Lagers remontó resultados, y ganó 3 a 2. Bucaneros es el mejor de la octava, ganaron todos los partidos, es un equipo que está a otro nivel. Tienen cubanos, gringos, que toda su vida han jugado béisbol, pero el chileno no, porque lo adquirió tras ser invitado, quiere aprender, entre otros”, sostuvo.

Pumas ha ganado 3 partidos y perdido solo dos, y este domingo jugaron contra Titanes, siendo su primera victoria como forastero, un hecho histórico, y la próxima fecha también la juegan como visita, ante Cóndores.

“Nosotros aspiramos a ganar



ES EL CUARTO PARTIDO de la historia jugando como visita, y por primera vez se quedaron con el triunfo.

los últimos dos partidos, y nos resta uno. De ser así nos quedaríamos con el segundo lugar de la zona, por segunda temporada consecutiva. En el apertura estuvimos segundos en la región, y terceros a nivel general. Este clausura nuestra meta es salir segundos, y está por verse si es que se juega un Play Off, o por tiempo se juegue

solo un partido entre los mejores de cada región”, destacó.

Respecto del partido de visita, afirmó que: “Pumas jugó con un equipo despotenciado, al igual que Titanes, por lo que era un partido parejo. Ambos teníamos dos titulares menos, y eso generó que el partido fuese disputado inning a inning, muy

bien jugado de nuestra parte. Juego colectivo, sacrificio, y terminó en un partido entretenido. Nos vamos contentos porque fue nuestra primera victoria en la historia, y nos da ganas de seguir jugando y superándonos. En dos semanas más nos toca jugar con Cóndores, para culminar la etapa regular del torneo.

## Corraleras y otras yerbas

Por: Ismael Rioseco Larenas.

No solamente los corraleros de Bío-Bío estuvieron presentes en la Teletón, dando una vez más muestra de su sensibilidad huasa, también haciendo posible, aunque sea con un pequeño granito de arena, conseguir la meta. Creemos haber cumplido con nuestro objetivo central y de mayor preocupación para todos nosotros y cada uno en especial. Fue así, como todos los clubes expresaron su alegría de haber podido entregar más de algo como institución, formándose un buen montoncito entre clubes y asociaciones, quedando todos muy felices y contentos por la magnitud de esta gran obra nacional. Deseo puntualizar que los socios del rodeo, en forma individual, hicieron lo suyo, completándose nuestro aporte aunque sencillo, pero de gran significado para todos nosotros, y si consideramos a

nuestra familia en esta ayuda, podemos decir, que nuestro objetivo y labor principal de la semana se cumplió con creces, señalaba finalmente Cristian García, presidente de la Asociación de rodeo de Bío-Bío.

### LOS CRIADORES DE CABALLOS

Es esta una organización muy cercana al rodeo, el esfuerzo personal y con sus normas propias, establecieron el apoyo de cada uno de sus socios, dando cumplimiento de esta manera a la sensibilidad que tenemos por nuestros caballos, hacía notar Salvador Larraín, presidente de los criadores. Fuerte fue el golpe que tuvo la familia de don Javier Pezoa al perder uno de sus mejores potros. Cuando se pierde un animal tan querido, son muchos los suspiros de tristeza que se dan, recordando las tantas y muchas atajadas

que este cariñoso animal nos da a nosotros como familia, a los criadores en general, seguro estoy que las muestras de pesar para don Javier fueron muchas, con el respeto correspondiente y conociendo el dolor que esto proporciona a un gran criador y caballero con excelencia familiar.

### TODOS EN GENERAL HICIERON LO SUYO

Todas las organizaciones de una manera y otra cumplieron con sus objetivos

centrales, de tener siempre presente la ayuda a los demás, fue así como los deportistas campesinos se metieron la mano a la cartera y entregaron su aporte en forma personal, mientras que la Unión Comunal lo hacía en nombre de todos los deportistas campesinos, hombres, mujeres y niños, en la misma medida los amigos del folclor que nunca fallan y siempre atentos por entregar su ayuda, expresa el señor Obando, presidente del folclor angelino, fueron muchas y todas en general las

que hicieron su aporte, expresándose así, la fuerza de las organizaciones angelinas, en donde las uniones comunales, urbanas y rurales, no estuvieron ausentes, por el contrario, ambas directivas impulsaron y retroalimentaron a sus juntas de vecinos para que supieran cumplir con su deber moral y estas a su vez entusiasmaron a los socios con un sinfín de actividades en todos los lugares de la comuna de Los Ángeles, destacándose el espíritu juvenil e inspirando a los más adultos a disfrutar de las cosas lindas que nos da la vida.

### DE LOS CORRALES

Los de la Asociación Santa María efectuaron un rodeo de Chacaico en los cerrillos de Duqueco, en donde se compartió un gran ambiente familiar y la mejor disposición para decir presente en la Teletón, Chemito, como cariñosamen-

te le llaman en la Santa María, estaba muy feliz y contento por lo que los clubes, socios y asociación hicieron para estar presente en la Teletón, agradeció al club Chacaico y su presidente por el lindo rodeo llevado a efecto por su club.

La expresión corralera la ganaron Claudio Osorio y Luis Olave en esa Negra y Guascazo, con 17 puntos buenos, cumpliendo una muy buena y acertada participación, mientras que muy cerca estuvieron Efraín y Rodrigo Almendras, en sus lindos pingos Guascazo y Tapita, lucieron a gran altura y expresaron su conformidad por estar más cerca de los clasificatorios, y finalmente Jorge Núñez y Ricardo Villalobos, montando a lindos y buenos caballeros como Buen Amigo y Espuelazo. Lindo rodeo y gran esfuerzo el capataz presidente del club, agradeció a todos.



LOS EXPERTOS LO ACONSEJAN

# El llamado es a no hacer una dieta basada sólo en frutas y verduras

La oferta en éste tipo de productos es amplia, y hay para todos los gustos. Alimentarse durante un periodo prolongado de tiempo puede traer consecuencias negativas, contrario a lo que buscamos, por ejemplo, para reducir peso.

Con la llegada del verano todos nos volvemos locos por estar a punto para ir a la playa y lucir un físico espectacular. Esta obsesión por perder los kilos acumulados durante todo el año, en un mes, puede ser más peligrosa de lo que pensamos. Una de las medidas más utilizadas por la mayoría de las personas que quieren perder peso rápido es recurrir a la alimentación a base de verduras y frutas durante esos días que hacen dieta. Pero ¿es esto saludable?

Todos los que adoptan esta medida creen a pies juntos que es lo mejor para el organismo a todos los niveles. Es cierto, que las frutas y verduras deben estar presentes en nuestra dieta a diario, pero no tienen que ser los únicos, ya que lo único que conseguimos con ello es una dieta deficiente a muchos niveles. Alimentarnos sólo a base de ensaladas en las que no añadamos otros ingredientes es un riesgo que no debemos correr, ya que existen otras formas más saludables de perder peso.

Es cierto que las verduras y las frutas nos aportan muy buenas cantidades de vitaminas y minerales, necesarios para que el organismo funcione a la perfección. En menor medida muchas de ellas nos dan otros nutrientes como hidratos de carbono y proteínas. Las grasas brillan por su ausencia en la mayoría de vegetales que solemos consumir. Es cierto, que

visto de este modo recibimos con ellas todos los nutrientes que el cuerpo necesita. A pesar de sonar muy bien, la realidad es más diferente, pues no nos aportan las cantidades requeridas por el organismo para funcionar correctamente en lo que se refiere a hidratos de carbono, proteínas o grasas.

Alimentarnos a base de frutas y verduras es algo que podemos hacer durante un periodo corto de tiempo a modo de depuración, ya que las fibras que contienen y las sustancias diuréticas nos ayudarán a expulsar las toxinas que nuestro cuerpo almacena, pero hacerlo a menudo es un problema, ya que no estaremos dotando al cuerpo de lo que necesita, y además estaremos eliminando más de lo que debemos. Este hecho hace que corramos un gran riesgo a la hora de mantener una buena nutrición, pues el organismo, al no recibir lo que necesita, comenzará a funcionar mal y esto puede manifestarse mediante enfermedades, malestar, falta de energía.

Es necesario que sepamos que una dieta a base de vegetales y fruta no es nada recomendable, ya que debemos variar en la alimentación. Eso sí, es necesario que tengamos cuidado con lo que comemos, ya que nutrientes como las grasas saturadas no son necesarias, pues ponen en peligro nuestro organismo además de hacernos engordar.



NO PUEDEN SER lo único que consumamos, pero sí deben ser parte de la dieta saludable que adquiramos.

## NO TODO ES TAN NEGATIVO, LAS FRUTAS Y VERDURAS TIENEN LO SUYO

Hoy conoceremos otra propiedad de las frutas y verduras que hacen que, los que aún no sean consumidores habituales de estos productos (no necesariamente ecológicos) se planteen seriamente incluirlas en su dieta diaria. Científicos del CSIC (Centro Superior de Investigaciones Científicas) han descubierto que uno de los flavonoides que forman parte de frutas y verduras, es especialmente preventivo contra el desarrollo del cáncer.

Se trata de la quercetina, un antioxidante beneficioso para nuestro organismo y que suele encontrarse en el grupo de ali-

mentos mencionados, aunque se destaca especialmente en manzanas, naranjas, cebollas, uvas, y en mayor proporción en el té negro y el té verde. En las investigaciones realizadas se ha descubierto que este antioxidante provoca la apoptosis (muerte celular programada) en las células cancerígenas. Investigaciones anteriores mostraban que la apoptosis que se inducía a las células cancerígenas tenía un efecto contrario, en lugar de morir, estas células proliferaban descontroladamente.

En el estudio se utilizaron células cancerígenas del hígado humano, tras un tratamiento de 18 horas con quercetina, se logró activar adecuadamente la apoptosis en estas células, se trata de un gran paso en la lucha contra el cáncer, las fórmulas de prevención pasan indudablemente por disfrutar en nuestra dieta, las frutas y verduras.

Cada estudio y cada descubrimiento perfilan estos alimentos como los más aconsejables para el buen funcionamiento de nuestro organismo, aunque todavía queda mucho por descubrir.

## FOMENTAR EL USO DE ESTAS

Tal vez por su apariencia o por su 'dificultad' al momento de elaborarlas, siempre son las frutas y verduras las margina-

das en nuestra dieta, cuando en realidad, deben ingerirse a diario para mejorar la salud del organismo. Por eso, una buena idea para fomentar su consumo es tener en casa frutas y verduras rápidas.

Es decir, facilitar el acceso y el consumo de estos alimentos para que se transformen en un alimento rápido, es una buena forma de incrementar su inclusión en la dieta diaria. Para ello, podemos lavar las frutas con cáscara antes de introducirlas en el refrigerador, blanquear las verduras que se consumen cocidas y reservarlas para su posterior

consumo rápido o higienizar las frutas y conservarlas para que cuando busquemos algo para picar, estén listas para consumir.

La comodidad y el tiempo de elaboración, así como el esfuerzo que se necesita para adquirir un alimento, son condicionantes de nuestras elecciones alimentarias, por eso, si vamos al refrigerador en busca de algo rápido para comer, y encontramos una fruta ya limpia, unas verduras que sólo debemos condimentar o calentar, es más fácil y rápido su consumo, lo cual fomentará su inclusión a diario.

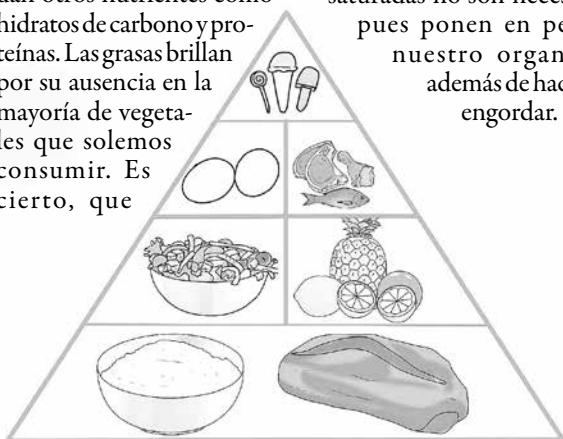

EL LLAMADO ES A MANTENER una alimentación balanceada al momento de querer bajar de peso.

**HORARIO**  
**Gimnasio Golden GIM**

**Aeróbica-Step**  
Lunes a viernes 19:00 a 20:00 hrs.

**Zumba-Baile entretenido**  
Lunes a viernes 20:00 a 21:00 hrs.  
(\$1.000 valor hora)

**Gimnasia reductiva**  
Martes a jueves 20:00 a 21:00 hrs.

**Gimnasia bajo impacto**  
Lunes, miércoles y viernes 8:30 a 9:30 hrs.

· Personal trainer- gimnasia localizada.  
· Sala de musculación-bicicletas spinning a disposición de los alumnos desde las 7:00 hasta las 21:30 horas Lunes a viernes.  
· Convenios con empresas e instituciones de educación.

**Lord Cochrane 581 Los Ángeles**  
Fono: 90034382





# Guía profesional

**PARA QUE TODOS TE VEAN,  
PUBLICA CON LA TRIBUNA**



Más información en  
Colo Colo 464 Los Ángeles  
Teléfono 043 2311040

## PSICÓLOGA

**MARCELA TRONCOSO  
ESCOBAR**

Psicóloga Clínica Acreditada  
Terapeuta familiar y de pareja

Consulta: Gabriela Mistral N°79  
Fono: 43-2230298  
Lautaro N° 579  
Fono: 43-2525822

FONASA - ISAPRES -  
PARTICULARES - TRANSBANK

## HOSPITAL VETERINARIO

**MENDOZA**

ABIERTO DE LUNES  
A DOMINGO.

Médicos titulados en  
la Universidad de Concepción,

Mendoza 715.  
43-2315508 - 91447728.

## ARQUITECTO

**Alvaro Ocampo Rodríguez**

► Arquitectura educacional y de uso público  
► Desarrollo de proyectos habitacionales

ocampo.rodriquez@gmail.com / Cel. 92963642



**ESTE ESPACIO  
PODRÍA SER TUYO**

Fono: 043 2 311040 www.latribuna.cl  
Colo Colo 464, Los Ángeles

*¡Ahí se paga hoy!*



## Foto del día

Laguna La Mula, Alto Biobío, localidad de Ralco.  
**Consuelo Ruiz**



97.5 fm



En tu misma sintonía



Suscríbete  
y recibe la más  
completa información  
de la provincia de Bío Bío

Fono: 2311040-2313315-2325533 / mail: marketing@latribuna.cl  
www.latribuna.cl



## Santoral

Hoy: **Andrea**



## Fases de la Luna



**CRECIENTE**  
19 de noviembre



**LLENA**  
25 de noviembre



**MENGUANTE**  
3 de noviembre



**NUEVA**  
11 de noviembre



## Sudoku solución 28 de noviembre

4	8	2	7	6	3	9	5	1
6	3	5	9	1	8	4	2	7
1	9	7	4	5	2	8	3	6
3	7	9	6	4	5	2	1	8
2	4	1	3	8	7	5	6	9
5	6	8	2	9	1	7	4	3
8	2	4	1	7	6	3	9	5
9	5	6	8	3	4	1	7	2
7	1	3	5	2	9	6	8	4



## Sudoku

Dificultad: Normal

		4				2		
6		3			8		5	
							6	
			8		2	7	4	6
		2	7					9
	5				4			
3				7			2	
5		6			3			
7	2	9		6		4		8

Comience poniendo un número entre 1 y 9 en cada casilla vacía, pero recuerde que ninguno puede repetirse en una misma columna, en la misma fila ni en la misma sección de 3x3.

**Guía de Utilidad Pública**

**Teléfonos de Emergencia**

Asistencia Pública (Urgencias)	131
Ambulancia (SAMU)	131
Cruz Roja	2314057
Hospital (Mesa central)	2336000
Clínica Los Andes	2210256
Clínica Adventista	2524300
Fonasa	2332113
Bomberos	132
Investigaciones	134
Carabineros	133
Carabineros (Fono Drogas)	135
Prefectura Bío Bío N° 20	243000
Tenencia Carreteras Bío Bío	2243042
Ira. Comisaría Los Ángeles	2242024
Subcomisaría Paillihue	2243051
Tenencia Centenario	2243047
Retén Cb. Iro. René Sepúlveda Parraguez	2243049
Retén El Álamo	2243058
Retén San Carlos	2243059
Retén Santa Fe	2243045
2da. Comisaría Mulchén	2243061
Retén Quilaco	2243080
Retén Rucalhue	2243082
Retén Loncopangue	2243081
3ra. Comisaría Nacimiento	2243084
Tenencia Negrete	2243101
4ta. Comisaría Santa Bárbara	2243106
Tenencia Antuco (F)	2243127
Tenencia Alto Bío Bío (F)	2243139
Retén Villucura	2243125
Retén Quilleco	2243129
Retén Canteras	2243137
Retén Tucapel	2243133
Retén Polcura	2243136
Retén Trupán	2243135
5ta. Comisaría Yumbel	2243142
Subcomisaría Cabrero	2243168
Subcomisaría Laja	2243178
Retén Monte Águila	2243176
Retén Salto del Laja	2243044
Retén Tomeco	2243175
Retén Río Claro	2243164
Retén San Rosendo	2243162
Retén Rere	2243165
Cementerio Parque del Sur	2315152
Cementerio Parque Santa María	2315152
CGE Distribución S.A.	600-7777777
Abastible	2313147
Enagas	2322498
Essbio	2321151
Fono Sida (N° nacional)	800-202120
Fono Sida (N° local)	2320099
Conaf	130
Incendios Forestales	2322126
Juzgado de Letras N° 1	2312439
Juzgado de Letras N° 2	2321666
Juzgado de Letras N° 3	2321116
SII	2218800
Asistencia a contribuyentes SII	2218813
Telefonomograma	2324024
<b>TAXIS</b>	
Radio Taxi Santa María	2321380
Radio Taxi Beeper Andes	2324080
Radio Taxi Amanecer (Caupolicán s/n)	2320001
Radio Taxi Los Ángeles	2323044
Taxis Plaza Pinto (Barrio Sur)	2321125
Taxis C. Rengo (Colón-Almagro)	2321226
Taxis Colón (Plaza de Armas)	2321270
Taxis Tucapel (Colón-Almagro)	2321489
Taxis Hospital (Avda. Ricardo Vicuña)	2318778
Taxis Andes	2314090

**BIO PUZZLE**

Germán Fuentes



Travieso	Solitaria	Aeta	Chipirón	Hornearé
Moral				
Filones				
Perro Inv.				
51		Ter. verbal		
Perezoso		Prólogo		
Letra num.	Tambor	Iguala Inv. Vestuario		
Zaguán			Deidad	Río suizo
Pariente		Zonas Inv. Labor s/voc.	Olor	
Clama				Vocal
Saliva Inv.			Gaón Inv.	Interj.
Sociedad		Ruma	Ocupa	Siesos
Flúor lantano		Yaro		
Este	Rica s/yodo	Azufre oro	Línea aérea	Alfa
Tiro Rev.	Tate	Mío...	Caza s/voc.	Altar
Cont. Foto		Orfeón		Arsénico
		Levante		

**Ferías**

**LUNES**  
Los Carrera, altura N°1200

**Farmacia de Turno**

**FARMACIA SALCOBRAND**  
COLÓN 412- FONO, 2322365



Breves	L	Zapicho	Junta	Carretera	
Ara	A	S	U	R	A
Zapicho	C	A	N	A	L
Carretera	O	M	I	T	E
Junta	N	U	D	O	
Carretera	M	T	I	R	A
Junta	A	N	T	U	C
Carretera	R	E	N	C	O
Junta	C	I	T	A	Á
Carretera	E	R	N	I	T
Junta	L	A	S	R	A
Carretera	O	A	R	E	L
Junta	D	C	I	A	S
Carretera	I	O	N	E	S
Junta	A	Z	N	I	E
Carretera	A	Z	N	I	E

**Horóscopo**

- ♈ ARIES (21 DE MARZO AL 20 DE ABRIL)**  
AMOR: Lo ideal es que en la pareja las cosas sean compartidas. SALUD: No debe ser tan goloso/a, recuerde que la diabetes es muy delicada y no tiene remedio. DINERO: Sea más ambicioso/a en sus metas, así tendrá un futuro más auspicioso. COLOR: Violeta. NÚMERO: 26.
- ♉ TAURO (21 DE ABRIL AL 20 DE MAYO)**  
AMOR: Cuidado con dejarse llevar tanto por el sabor de la aventura, tal vez sea el momento de sentar cabeza. SALUD: Sea cuidadoso/a con las corrientes de aire, traen bastantes complicaciones. DINERO: Administre sus recursos con criterio. COLOR: Blanco. NÚMERO: 25.
- ♊ GEMINIS (21 DE MAYO AL 21 DE JUNIO)**  
AMOR: No pague mal a aquellos que realmente se preocupan por usted. SALUD: Ojo con esos estados gripales ya que no es gracioso un resfriado primaveral. DINERO: Atento con los ladrones y los estafadores, cuidado con las pérdidas de dinero. COLOR: Negro. NÚMERO: 12.
- ♋ CÁNCER (22 DE JUNIO AL 22 DE JULIO)**  
AMOR: Necesitan de usted más de lo que cree, la actitud de su pareja es sólo una pantalla y no es para nada real. SALUD: Problemas al hígado, cuidado. DINERO: Vaya ahorrando platita ya que con eso podrá iniciar ese proyecto que ha tenido por tanto tiempo en su cabeza. COLOR: Blanco. NÚMERO: 10.
- ♌ LEO (23 DE JULIO AL 22 DE AGOSTO)**  
AMOR: Hay momentos en la vida que es mejor empezar todo de nuevo. Date otra oportunidad para ser feliz. SALUD: Tome un poco de aire puro para que pueda salir un poco de asfixiante rutina. DINERO: No adelante decisiones tan trascendentales. COLOR: Gris. NÚMERO: 4.
- ♍ VIRGO (23 DE AGOSTO AL 22 DE SEPTIEMBRE)**  
AMOR: Que nada interfiera en su relación y menos si se trata de amores pasados. SALUD: Cuidese alimentándose con cosas sanas y sin abusar del hígado. DINERO: Si le llega platita extra guarde al menos la mitad. Busque buenas alternativas para invertir. COLOR: Celeste. NÚMERO: 23.
- ♎ LIBRA (23 DE SEPTIEMBRE AL 22 DE OCTUBRE)**  
AMOR: No debe quedarse esperando a que las cosas le lleguen a las manos, salga en su búsqueda. SALUD: Dolores de cabeza, pero nada que sea preocupante. DINERO: Sus condiciones en el trabajo deben ser mejor aprovechadas. Use su talento. COLOR: Calipso. NÚMERO: 6.
- ♏ ESCORPIÓN (23 DE OCTUBRE AL 22 DE NOVIEMBRE)**  
AMOR: Que las decepciones no debiliten sus ideales y pensamientos, por el contrario busque en ellas la fortaleza necesaria para seguir su vida. SALUD: Debe tomar precauciones y pedir consejo. DINERO: Viene un buen momento, pero debe esforzarse más. COLOR: Crema. NÚMERO: 2.
- ♐ SAGITARIO (23 DE NOVIEMBRE AL 20 DE DICIEMBRE)**  
AMOR: Trate de hacer más agradable la vida evitando discusiones y buscando las cosas buenas y entretenidas que esta le da. SALUD: No te expongas a sufrir accidentes. DINERO: No debes hacer caso a los/as envidiosos/as sin criterio. COLOR: Gris. NÚMERO: 5.
- ♑ CAPRICORNIO (21 DE DICIEMBRE AL 20 DE ENERO)**  
AMOR: Analice si la relación que tiene es lo suficientemente sana para usted. SALUD: No se mate trabajando ya que le traerá consecuencias para su salud. Cuidese. DINERO: No tenga temor si tiene la oportunidad de independizarse, los cambios serán para bien. COLOR: Azul. NÚMERO: 30.
- ♒ ACUARIO (21 DE ENERO AL 19 DE FEBRERO)**  
AMOR: No se desaliente, la vida volverá a sonreír. SALUD: No ande por la vida lamentándose por sus males, prefiera vivir una vida con más optimismo y mirando el lado positivo que tienen las cosas. DINERO: Planifique sus finanzas, debe ordenar sus proyectos. COLOR: Salmón. NÚMERO: 35.
- ♓ PISCIS (20 DE FEBRERO AL 20 DE MARZO)**  
AMOR: Los pequeños y lindos detalles hacen que la vida sea mucho más agradable tanto para uno como para la pareja. Póngalos en práctica. SALUD: Cuidado con los dolores de cabeza después de un mal rato. Controle su presión. DINERO: Enfócate en el éxito. COLOR: Amarillo. NÚMERO: 8.

La mentalista y consejera espiritual, Yolanda Sultana, que elabora este horóscopo, Fonos: 09-9796270, 7780731, 778818, reside en Alameda 4308, esquina Placilla, Santiago, dirección a la cual puede escribirle enviando un sobre con estampillas, señalando su signo y su estado civil para que ella responda.

**ANÍMATE Y COMPARTE CON NOSOTROS TU AFICIÓN**

Envíanos tu fotografía con tu nombre al correo [diagramacionlatribuna@gmail.com](mailto:diagramacionlatribuna@gmail.com) y enseña a la comunidad lo que te apasiona.

\* Tu fotografía será publicada en la página 22 en blanco y negro.



**La Tribuna**  
EL DIARIO DE LA PROVINCIA DE BÍO-BÍO



# Descubre en AIEP todas las oportunidades que tienes para estudiar

- Continuidad de Estudios en la Universidad Andrés Bello gracias a la Beca AIEP.\*
- PEV®: Programa Ejecutivo Vespertino Presencial y Semipresencial, para estudiar sin sacrificar trabajo ni familia.
- Apoyo Académico para estudiantes que contribuye a su avance curricular.
- Múltiples alternativas de becas y financiamiento.
- Carreras Técnicas y Profesionales articuladas.



Sede Los Angeles



Soledad Bacarreza  
Director Escuela de Deporte



Pabellones de Práctica



Luciano Brancoli  
Director Escuela de Diseño de Vestuario



Biblioteca



Rodrigo Herrera  
Director Escuela de Tecnologías de la Información y Comunicaciones



Sede San Joaquín



Hernán Garfias  
Director Escuela de Diseño, Arte y Comunicación



Taller de Gastronomía



Sebastián Ferrer  
Director Escuela de Estética Integral



Mecánica



Eduardo Olivares  
Subdirector Escuela de Ingeniería



Sede Bellavista



Fernando de la Fuente  
Director Escuela de Gastronomía, Hotelería y Turismo

### Escuela de Salud

- Técnico en Odontología \*\*
- Técnico en Enfermería mención Ginecobstetricia \*\*
- Técnico en Enfermería mención Pediatría \*\*
- Técnico en Enfermería mención Urgencia \*\*
- Técnico en Enfermería mención Geriatria \*\*
- Técnico en Enfermería mención Oncología \*\*
- Técnico en Enfermería mención Anestesiología
- Técnico en Enfermería mención Salud Mental
- Técnico en Enfermería e Instrumentación Quirúrgica \*\*
- Técnico en Imagenología
- Laboratorista Dental
- Técnico en Laboratorio Clínico y Banco de Sangre
- Podología Clínica \*\*

### Escuela de Gastronomía, Hotelería y Turismo

- Gastronomía Internacional
- Administración Hotelera y Resorts Internacional
- Técnico en Turismo

### Escuela de Negocios

- Ingeniería de Ejec. en Admin. de Emp. mención Marketing
- Técnico en Admin. de Emp. mención Marketing \*\*
- Ingeniería de Ejec. en Admin. de Emp. mención Recursos Humanos \*\*
- Técnico en Admin. de Emp. mención Recursos Humanos \*\*
- Ingeniería de Ejec. en Admin. de Emp. mención Finanzas \*\*
- Técnico en Admin. de Emp. mención Finanzas \*\*
- Técnico en Admin. de Emp. mención Logística
- Técnico en Admin. de Emp. mención Comercio Exterior \*\*
- Auditoría
- Técnico en Contabilidad General \*\*
- Técnico en Admin. de la Producción Agropecuaria y Agroindustrial

### Escuela de Diseño, Arte y Comunicación

- Relaciones Públicas Corporativas
- Técnico en Comunicación y Relaciones Públicas \*\*
- Diseño Gráfico \*\*
- Técnico en Diseño Gráfico \*\*
- Publicidad
- Teatro \*\*
- Técnico en Arte y Gestión Cultural \*\*
- Técnico en Diseño de Espacios y Equipamientos

### Escuela de Deporte

- Técnico Deportivo \*\*
- Personal Trainer \*\*

### Escuela de Tecnologías de la Información y Comunicaciones

- Ingeniería de Ejec. en Informática mención Desarrollo de Sistemas \*\*
- Técnico en Programación y Análisis de Sistemas \*\*
- Técnico en Programación Computacional \*\*
- Ingeniería de Ejec. en Administración de Redes
- Técnico en Instalación y Mantenimiento de Redes

### Escuela de Construcción y Obras Civiles

- Ingeniería en Prevención de Riesgos \*\*
- Técnico en Prevención de Riesgos \*\*
- Construcción Civil \*\*
- Técnico en Construcción \*\*
- Técnico en Dibujo de Arquitectura y Obras Civiles \*\*
- Técnico en Topografía \*\*

### Escuela de Ingeniería

- Ingeniería en Mecánica Automotriz y Autotrónica
- Técnico en Mecánica Automotriz y Autotrónica
- Técnico en Mecánica Automotriz de Motores Pesados
- Técnico en Minería
- Técnico en Electricidad y Electrónica
- Técnico en Mecánica Automotriz en Maquinaria Pesada

### Escuela de Desarrollo Social

- Psicopedagogía \*\*
- Asistente de Párvulos \*\*
- Técnico Asistente en Educación Especial \*\*
- Técnico en Trabajo Social \*\*
- Técnico Jurídico \*\*

### Escuela de Sonido, Televisión y Locución

- Ingeniería de Ejecución en Sonido \*\*
- Técnico en Sonido \*\*
- Técnico en Producción Audiovisual
- Técnico en Locución y Conducción de Radio y Televisión \*\*

### Escuela de Estética Integral

- Estética Profesional
- Técnico en Cosmetología \*\*
- Técnico en Peluquería \*\*
- Técnico en Masoterapia \*\*

### Escuela de Diseño de Vestuario

- Diseño de Vestuario mención Alta Costura \*\*
- Técnico en Diseño de Vestuario

CALAMA • ANTOFAGASTA • LA SERENA • SAN FELIPE • VIÑA DEL MAR • VALPARAÍSO • SANTIAGO NORTE  
PROVIDENCIA • BELLAVISTA • BARRIO UNIVERSITARIO • SAN JOAQUÍN • RANCAGUA • SAN FERNANDO  
CURICÓ • TALCA • CONCEPCIÓN • LOS ÁNGELES • TEMUCO • OSORNO • PUERTO MONTT

EXCELENCIA ACADÉMICA DURANTE MÁS DE 50 AÑOS

admisión@aiep.cl

600 450 1500

aiep.cl

fb.com/aiep.estudiantes

twitter.com/AIEP

INSTITUCIÓN ACREDITADA

Instituto Profesional Acreditado  
3 años  
Gestión Institucional  
y Docencia de Pregrado  
Hasta octubre de 2017



Admisión 2016

\* Información adicional sobre la Continuidad de Estudios en la Universidad Andrés Bello, está disponible en aiep.cl, o en la Dirección Académica de cada Sede. Infórmese por la oferta académica y de continuidad de estudios disponibles en su Sede.  
\*\* Carreras Acreditadas. Ver agencia, sedes, modalidades y jornadas en www.cnachile.cl o en aiep.cl/acreditaciones