

La Tribuna

Fundado el
27 de junio
de 1958

EL DIARIO DE LA PROVINCIA DE BÍO BÍO

www.latribuna.cl

\$300,00 (IVA incluido) \$350,00 (Atrasado)



ECONOMÍA, 5

Conozca cómo disminuirán las pensiones el 2016

Seremi de Hacienda, calificó la situación de un problema social transversal.



CRÓNICA, 11

Diputado José Pérez solicitó tren a Los Ángeles

Llamó al MOP a invertir en estos proyectos y no sólo en fondos para Santiago.

Siete heridos dejó accidente de tránsito en Nacimiento

Los hechos ocurrieron en la ruta de la Madera a la altura del KM 96, cuando un station wagon con 7 personas a bordo colisionó con un camión.

Según los antecedentes, el vehículo efectuaba un adelantamiento normal, cuando la máquina dobló de forma sorpresiva.



POLICIAL, 7

POLICIAL, 7

Familia fue detenida por microtráfico de drogas en Los Ángeles

El operativo se llevó a cabo en calle Río Cantarrana, en la población 21 de Mayo.

CRÓNICA, 8

ANEF anunció para hoy la paralización de todos los Cefam

Segundo día de movilizaciones, tras no llegar a un acuerdo con el gobierno.

© La Tribuna

www.latribuna.cl

Revista

AGROFORESTAL



EXIJA HOY

Nuevo director de Aterra

HOY

MÍN 8°
MÁX 22°

Nublado a parcial

MAÑANA

MÍN 8°
MÁX 20°

Chubascos

La publicidad y la violencia contra las mujeres

Fue un 25 de noviembre, el día en que una vez más se teñiría con sangre de mujeres el asfalto de las calles de algún país. Fue en República Dominicana y sus nombres eran Patricia, Minerva y María Teresa Mirabal, asesinadas por órdenes del entonces dictador Rafael Trujillo. Las mariposas fueron muertas por motivos políticos, sin embargo la violencia ejercida aquel día dio paso a la problematización, al cuestionamiento acerca de la violencia a la que las mujeres habían sido sometidas por tanto tiempo, tomándose así las muertes de estas mariposas como bandera de lucha para posicionar las demandas de un sector que sin ser minoría se ve marginalizado, violentado y reprimido en nuestra sociedad; las mujeres.

Sin embargo este cuestionamiento parece no haber llegado a los oídos de todos, cada 25 de noviembre, cuando se dedica un día a reflexionar en torno al significado de estos actos, la conmemoración es vagamente cubierta por los medios de información. Es bien sabido que las mujeres siguen siendo violentadas, no sólo de formas físicas, si no que emocional, financiera y simbólicamente. Este último ámbito es competencia de la publicidad, y es aquí en donde influye la formación y enseñanza de quienes se desarrollan en este medio.

La publicidad sexista con la que somos bombardeados día a día por medios, tanto escrita como televisiva, no es sólo una forma pobre y carente de creatividad para vender un producto, sino también una forma silenciosa, pero no por eso menos dañinas de violencia.

Marco Antonio Lizama Carvajal
Docente carrera Publicidad
Universidad Central



La mujer como objeto es un tema recurrente a la hora de vender, como lo ha demostrado cierta marca de telefonía cuya publicidad se basa en esta sórdida estrategia.

Quizás es un poco como nadar contra la corriente, al estar esta violencia tan naturalizada, tan arraigada a lo más profundo de nuestra cultura, es por ello que se escucha a los jóvenes decir “Si no es para tanto”, “¿No le estarán poniendo mucho color?”. Siento que es necesario cambiar la mirada con la que se enseña publicidad, dotando a esta de la responsabilidad social que le compete en la construcción de una sociedad más equitativa, de respeto a los derechos de todos. Es deber de los que estamos comprometidos con la educación de futuros publicistas el cambiar la perspectiva para así evitar que se sigan reproduciendo estas situaciones de violencia. E incluso, cuando parece ser que se nada contra la corriente, es entonces cuando gestos tan simples como el recibir un buen trabajo de un alumno o alumna, hace que se reafirme este sentimiento, esta inquietud, esta responsabilidad para con las futuras generaciones de publicistas y su quehacer social.

Siento que es necesario cambiar la mirada con la que se enseña publicidad, dotando a esta de la responsabilidad social que le compete en la construcción de una sociedad más equitativa, de respeto a los derechos de todos.

La violencia contra las mujeres tiene un profundo sentido cultural y parte de su solución pueden hallarse al interior de la vivienda y también fuera de ella, en el espacio urbano, en calles y parques donde se cultive el respeto por los demás.

Mujer, violencia y vivienda

Cifras oficiales, nos permiten concluir que la vivienda es uno de los espacios donde comúnmente se ejerce violencia contra la mujer, escondiendo entre sus muros eventuales abusos y agresiones físicas, sexuales, psicológicas o económicas. Esta grave situación en Chile afecta indistintamente a diversos grupos socioeconómicos; no obstante, factores como el hacinamiento habitacional, el aislamiento territorial y social o una deficiente “vida de barrio” pueden contribuir a agravar aún más este problema y retroceder en la defensa de los derechos humanos.

La vulnerabilidad socioeconómica y falta de confianza en el vecindario colabora muchas veces a que la mujer se subyugue y oculte los ataques de su pareja. Es por ello que dentro de una estrategia global para enfrentar esta compleja realidad no deberían quedar de lado factores como soluciones habitacionales de mayor calidad, situadas en barrios más inclusivos, participativos, dotados de conectividad, servicios, oferta de espacios públicos y áreas verdes.

Es importante resaltar que en Chile, más del 80% de las soluciones habitacionales que el Minvu entrega son gestionadas por mujeres; por tanto, la eventual sumisión económica no se funda en este elemento sino al perecer en aquellos asociados a los gastos familiares, lo cual se refuerza con la determinación unilateral de los agresores que en muchas ocasiones prohíben a las mujeres trabajar, para así acrecentar el poder sobre ellas y profundizar la violencia económica.



Jaime Romero Álvarez
Subsecretario de Vivienda y Urbanismo

Para las mujeres víctimas de violencia intrafamiliar, este Ministerio dispone de subsidios especiales que les otorgan la oportunidad de reiniciar una nueva vida.

Uno de los buenos ejemplos al respecto es el reconocido Programa Quiero mi Barrio del Minvu. Esta es una de las herramientas que nos permite colaborar en el desarrollo de vínculos sociales y comunitarios, ya que motiva a los vecinos a dejar de vivir encerrados, “puertas adentro”, para volcar la mirada y el interés personal también hacia el barrio y lo colectivo.

Un barrio con más participación es también un barrio más seguro, en donde las personas se preocupan por los otros y pueden ayudar a resolver o enfrentar de mejor forma las dificultades. La violencia contra las mujeres tiene un profundo sentido cultural y parte de su solución pueden hallarse al interior de la vivienda y también fuera de ella, en el espacio urbano, en calles y parques donde se cultive el respeto por los demás, espacios que finalmente pasan a transformarse en las “grandes aulas” donde se vive y encarna la democracia.

CARTA ABIERTA

La reconstrucción moral del planeta

Victor Corcoba Herrero

Escritor
corcoba@telefonica.net



Estamos llamados a entendernos, a proclamar un abecedario más comprensivo con nuestros análogos, a declarar otro espíritu más reconciliador con nuestra misma especie, a dejarnos abrir el corazón y compartir como miembros de un universo globalizado. Todos necesitamos, alguna vez, en este difícil peregrinaje

que nos hemos trazado, una palabra de aliento para llevarnos al alma. Ojalá hubiese muchos mensajeros de la paz como el Papa Francisco, ahora peregrinando por la República Centrafricana, en busca del diálogo interreligioso, cuestión fundamental para armonizar el orbe.

Hoy más que nunca, pre-

cisamente, el mundo necesita regenerarse dentro de un marco de convivencia democrática, puesto que la vida es un largo camino en el que no se puede caminar solo. Cuando, en nombre de una ideología, se excluye a la persona, todo camina a la deriva, la dignidad humana se pisotea y sus derechos se violan como si nada sucediese. Nadie me negará, que son tiempos complicados los actuales, en parte por la pérdida de humanidad, privada de esperanza y sumida en el caos, sin referentes para poder activar la reconstrucción moral de un planeta y unos moradores, a los que venimos destrozando sin piedad, con nuestras propias atrocidades más inhumanas y absurdas.

El baluarte de la moral es una aportación decisiva a la fraternización ciudadana, rehúye la tentación del sectarismo y promueve actitudes de consideración hacia nuestros semejantes. Por consiguiente, toda conciencia ha de lograr

dar razón de la existencia del otro y de su compromiso en favor del bien colectivo. Está visto que cuanto más se pone uno al servicio de los demás, más uno se reencuentra consigo, más libre y mejor se siente. El espíritu humano no puede vivir en la superficialidad de las cosas, precisa ahondarse en el sentido profundo, en las experiencias de la vida y, de este modo, recuperar la esperanza.

Lo que en el fondo nos une es el camino y su morada, que lo hacemos en conjunto, y que lo hemos de llevar a buen término, sin traicionar nuestra propia identidad pensante, o si quieren nuestra conciencia, que ha de ser regla de nuestras costumbres para poder llegar a estar en paz con nosotros mismos. Con razón, allá donde la moral camina ausente, es un imposible la convivencia, porque se carece de fuerza hasta para formar una comunidad y mantenerla unida. Por eso, nadie puede usar la palabra avance humano, o progreso,

si no tiene un credo definido y un férreo código ético; porque sin dirección todo se derrumba, nada se sostiene.

Si en verdad indagásemos en las causas de las actuales ruinas humanas, llegaríamos al verdadero foco de podredumbre. Olvidamos, con frecuencia, que el factor moral es fundamental para humanizarnos. Hoy, para desgracia de todo el linaje, apenas se le presta atención al ser humano como tal, cuando es el motor imprescindible en la factoría empresarial de bien común. Si este valor colectivo lo cultivásemos de manera universal, no estaríamos permanentemente amenazados por intereses egoístas, por la voracidad, la falta de rectitud, o el mismo deseo de utilizar a los demás. Al final todo se nutre de lo mismo, de la falta de sentido humano y de honradez. También el terrorismo, como ha dicho el Papa desde Kenia, se alimenta de la pobreza, de la marginalidad. Ante esta bochornosa realidad hemos

de ser valientes, y en este sentido, el reto de la reconstrucción moral en el mundo, es algo tan vital como el aire que respiramos.

Que nadie menosprecie a nadie, es lo mínimo que nos podemos pedir como familia. Ya está bien de manipulaciones, de renunciar al innato pensamiento de cada cual, de perder la ilusión por vivir, o de desvivirse por aquello que nos rechaza sin sentimiento alguno, al no aceptar la verdad y la justicia como lenguaje que nos universaliza. Esta es la cuestión, la burla de tantas vidas humanas a las que se les ha sepultado a la muerte en pleno camino, sin opción ninguna a ser ellos mismos, cuando lo ético es que todos nos sintamos bien. Ciertamente, lo inmoral, es lo que hace a uno sentirse mal. Y por ello, el mejor libro que podemos consultar, es escucharnos a nosotros mismos, pero desde el interior, desde nuestras habitaciones internas. Hagámoslo.

LA VOZ DE LA PROVINCIA**Peligrosa banda de menores fue detenida tras intentar robar**

@Hasael Vera. Respiremos tranquilos, a esta hora, estos 4 angelitos estarán reclusos en sus hogares.

@Miguel Velásquez. Hoy ya se encuentran en libertad mientras dura la investigación... cueck.

@Hugo Figueroa. Bien la detención, bien la ley, pero, el tribunal los dejará en libertad, por eso, estamos como estamos en delincuencia, sres. diputados y senadores arreglen esto.

@Silvana Anziani. Si asaltan, ya saben lo que hacen, no los dejen libres.

Comenta en nuestra web www.latribuna.cl o en www.facebook.com/diariolatribuna

@latribunacl | [diariolatribuna](https://www.facebook.com/diariolatribuna) | www.latribuna.cl

FRASE DEL DÍA

“(Felipe Bulnes) no es un político, fue ministro del Presidente Piñera, pero nunca ha sido una persona que se dedica a la política y probablemente tiene la piel más sensible a aceptar críticas como las que se hicieron, y creo que eso es lo que motivó la idea de disenso”.



José Miguel Inzulza, agente chileno en la Haya por demanda boliviana.

¡No Panta

- ¡¡No Panta!! ¿Supo que pillaron a Sergio Fraude?
- No me diga ná, lorito, mire que me prometió una camiseta del Alexis.

Las opiniones y conceptos vertidos por los columnistas en nuestras páginas de redacción son de absoluta responsabilidad de sus autores y no necesariamente representan el pensamiento de La Tribuna.

LA DIRECCIÓN

EDITORIAL**Las reformas no son el problema**

Con China en crisis, en la cual los expertos auguran mejoras sustanciales de recuperación en el corto plazo, con Europa sin lograr un proceso de unión claro para salir adelante como continente y la situación de guerra en el medio oriente, Chile debe comenzar a crear, emprender y buscar alternativas que potencien el desarrollo local, tanto para la economía interna como externa.

La situación económica que vive el país es, sin lugar a dudas, un problema hostil que ha generado diversas apreciaciones en el espectro político y empresarial.

Nuestro principal elemento financista del Estado: el cobre, se encuentra afectado dramáticamente. Esto porque durante más de 10 años, el éxito minero de Chile en torno al metal rojo, permitió un desarrollo sustentable del país y lo transformó en una pequeña potencia sudamericana. Sin embargo, eso se agotó debido a la situación internacional, principalmente de China y, mientras no logre encontrar el equilibrio para que vuelva a repuntar, la cosa estará difícil.

El mundo está sufriendo una desaceleración y sería irrisorio pensar que Chile no se va a ver afectado.

Lo cierto es que los dardos se han apuntado a las reformas del gobierno de La Nueva Mayoría, como detonantes de esta crisis, pero, sin embargo, esta contracción se habría generado igual.

Las reformas Tributaria o Laboral, sin duda alguna que podrían llegar a tener un efecto negativo, pero solamente se podría determinar una vez que refloten las cifras. La inversión está golpeada a nivel mundial y en Chile, los únicos que han sacado ventaja, en su mayoría, han sido los inversores del rubro de la construcción, quienes aprovechando que a partir del 2016 se aplicará IVA a las viviendas, han generado una cantidad importante de proyectos para cerrarlos antes del 31 de diciembre. Una estrategia de marketing que sin duda, ha sido favorable, porque muchas personas, ante la incerti-

dumbre de lo que ocurrirá en el futuro, están buscando todos los mecanismos para cumplir de forma adelantada el sueño de la casa propia.

La Reforma Laboral, por un lado pondrá en jaque a los empresarios y directorios, ya que de acuerdo a lo que está actualmente en el proyecto que se discute, lo logran pensar en los mecanismos para enfrentar un momento de huelga, la inversión estará en peligro, y la quiebra puede ser una opción clara. Hay que adaptarse, porque guste o no, los derechos que se entreguen a los trabajadores, nunca más se podrán quitar y es por ello que se deben abordar todos los factores y los parlamentarios deben votar, más que un sí de bancada, un sí o un no informado.

Si la economía de la industria y el comercio se ve afectada por una normativa muy dura, que sólo beneficie a un área del sector, se podrían aumentar las cifras de desempleo y con ello una reacción en cadena con la pobreza o la desigualdad.

En conclusión, con China en crisis, en la cual los expertos auguran mejoras sustanciales de recuperación en el corto plazo, con Europa sin lograr un proceso de unión claro para salir adelante como continente y la situación de guerra en el medio oriente, Chile debe comenzar a crear, emprender y buscar alternativas que potencien el desarrollo local, tanto para la economía interna como externa. A veces, falta un poco de locura para las verdaderas innovaciones y hay países que han salido adelante gracias a personas creativas. El ejemplo de Nokia en Finlandia es una muestra de esto.

Comida chatarra y los niños como clientes

Expertos en nutrición, también han señalado que es peligroso ya que consumiendo sólo 2.000 calorías diarias y realizando ejercicio físico, Cisna hubiera perdido peso comiendo cualquier cosa y subrayan que en el documental no se hace referencia a la importancia de una dieta variada que incluya productos como frutas y vegetales.

Por su parte, McDonald's se ha defendido asegurando que el programa en el que participa Cisna tiene buena intención.

Es importante señalar, que la mencionada compañía realiza donaciones a muchos centros educativos con problemas de presupuesto en el país norteamericano. Según el The Washington Post,

una de las razones por las que escuelas de todo el país aceptan mostrar a sus estudiantes el documental de John Cisna son las donaciones que McDonald's realiza a muchos centros educativos con problemas de presupuesto.

Al revisar la pieza gráfica, es fácil concluir que es una publicidad corporativa agresiva, ya que anima a los niños a comer incluso más comida chatarra de la que ya consumen y a hacerlo de manera más libre.

En Chile y en cualquier parte del mundo, sabemos que las compañías alimentarias saben que los niños son una importante fuente de leales clientes, pero eso no es motivo para que una firma se aproveche del déficit presupuestario de las escuelas.



La Tribuna

EL DIARIO DE LA PROVINCIA DE BÍO BÍO

Propietario: **Empresa Periodística Bío Bío Ltda.,** editora de Diario LA TRIBUNA

Presidente: **Miguel Zunino Besnier**
Gerente General y Representante Legal:
Enrique Ramírez Acevedo

Director: **Gabriel Hernández Veloso**
Jefe de Diseño: **Sebastian Moreno Reyes**

Dirección: **Colo Colo 464 - Los Ángeles**
Fonos: **2313315 - 2311040 - 2325533 / Radio San Cristóbal: 2314987**

Casilla Electrónica: **director@latribuna.cl**
prensa@latribuna.cl - prensalatribuna@gmail.com
Sólo como impresor: **Impresora La Discusión S.A.**





Cartas al Director

“ACUERDO” CON ECM I

Señor Director:

Ante la información del alcalde a los medios de comunicación, señalamos lo siguiente, ésta negociación (hace rato fraude) arrastra al Concejo a una propuesta que lesiona los intereses municipales y que nos hipoteca por 40 años a un valor por estacionamiento que lleva implícito una inversión inexistente.

ECM se queda con lo que aporta en un 85% del contrato y la ciudad sin la posibilidad de incrementar la capacidad vial del casco central.

Lo peor y que resulta un insulto a la inteligencia ciudadana es que en este acuerdo el Municipio piensa que ganó.

¿Es necesario seguir enumerando los problemas que ha ocasionado dicha empresa? ¿Hasta cuándo toleramos esta dictadura? ECM fuera.

Nivia Riquelme
Presidenta Codepala

Comité de Defensa Patrimonial de Los Angeles.

“ACUERDO” CON ECM II

Señor Director:

Este martes estuve pendiente a la noticia que daría la Municipalidad en cuanto al contrato con la empresa ECM, en primera instancia era beneficioso para la ciudad: No se construirían los Estacionamientos Subterráneos y se repararía gratis el Paseo Colón, con esto lo lógico era que de 35 años de concesión de parquímetros se disminuyera sólo a un plazo mucho menor para cubrir los costos de la construcción de dicho Paseo ya que la reparación era “gratis”.

Después de ver en vídeo la declaración completa del alcalde queda de manifiesto que es más perjudicial que antes ya que a pesar que bajaron los cupos del contrato la ciudad sigue hipotecada a 35 años pero sólo para pagar una obra menor dentro de lo que era el proyecto completo, es decir, que ECM no construye la principal obra del contrato y se lleva igual casi todas las ganancias de ella y además el “ahorro” de construirla. ¡PLOP!

Fabián Jiménez Burgos

EL VERGONZOSO ESTADO DE LAS CALLES

Señor Director:

Mediante su reconocido medio de comunicación, quiero hacer pública mi queja contra el mal estado en el que se encuentran las calles en Los Angeles.

Hoy iba con mi hijo de 3 años, y en la esquina de Rengo con Colón, específicamente afuera de la farmacia Cruz Verde, íbamos a cruzar la calle, cuando mi hijo se cae, cuando me doy cuenta que su pie estaba dentro de un enorme hoyo, el cual solamente tenía encima un plástico.

Gracias a Dios llevaba bien tomado de la mano a mi pequeño, porque de lo contrario el golpe hubiese sido más fuerte, aunque igual quedó con rasmillones en su pie y pierna izquierda, gracias a la “buen cuidado” de las calles angelinas.

Y hoyos como ese, se pueden encontrar miles, sobre todo en el centro de Los Angeles, donde el tránsito diario de peatones, es mucho, los que corren un gran riesgo de accidentarse al tropezar con estos lugares en mal estado, lo que para adultos mayores, y personas discapacitadas el riesgo es aún mayor.

Ahora, mi pregunta es ¿quién o quiénes son los responsables de preocuparse por mantener las calles limpias, seguras y en buen cuidado?, y si no lo hacen, quién responde por los daños que le pueda ocasionar a alguna persona.

Considero importante que la municipalidad se encargue

del tema, que creo que no es menor, y no se excusen que no hay presupuesto, ya que hartos se llevan pasando multas a las personas, las que muchas veces son sin justificación alguna.

De una vez por todas, preocúpense del bienestar de los angelinos, que gracias a muchos de nosotros están donde están.

Esta vez fue mi hijo, ¿Cuántas personas más deben accidentarse para que tomen con seriedad esta situación?

Claudia Romero

APARICIÓN FRECUENTE DE AGUA EN LA CALLE

Señor Director:

Por su intermedio, quiero hacer presente, que en nuestra ciudad, al parecer las aguas surgen de forma espontánea y de forma cada vez más frecuente.

Primero afloró justo al frente del edificio El Libertador II en calle O’Higgins 220, ocurriendo apariciones o descarga de agua, que corren por el costado derecho de la calle O’Higgins.

Ahora último, ocurre que surge el agua, en la misma calle O’Higgins pero a la altura del N° 501, frente al edificio Libertador III, corriendo por el costado izquierdo de la calle, al costado del Liceo Alemán y plaza Pinto.

Como se repite el patrón de construcciones y afloramientos, me pregunto si ¿podría ser, que las inmobiliarias tengan alguna relación con dichos afloramientos?

Ocurre normalmente que aun en días de sol, surge el agua en forma abundante, que causa que vehículos al pasar por esta agua mojen a los peatones que circulen por dicha calle.

Por último. ¿Puede un particular evacuar sus aguas de estacionamientos, pozos u otro origen en la calle?

Cristian Aguirre

PRIMARIAS

Señor Director:

Me he preguntado de una forma analítica si realmente en pos de una elección municipal ad portas si los partidos y o movimientos políticos legítimamente reconocidos por el Servel (Servicio de Registro Electoral) hacen participar a sus militantes e incluso a sus adherentes en la nominación de sus candidatos a participar de las primarias y si tienen también el derecho a postular se incluso a someterse al escrutinio de los miembros para elegir al candidato idóneo para ocupar un cargo de representación popular en la próxima administración comunal. Toda esta interrogante se debe a que en varias comunas ya han sido designados a dedo los posibles y casi ciertos candidatos a los diferentes cupos ya sea para alcaldes y concejales sin siquiera consultar a las bases y también organizaciones comunales dejando a la ciudadanía con la impronta de ser un ente que no piensa no decide no participa y sólo actúa por inercia automatizado por un control personalizado desde la testera de los partidos que sólo ven en sus miembros instrumentos de uso personal que no tiene capacidad analítica ni de raciocinio. Es lamentable que sabiendo el bajo resultado de las últimas encuestas todavía los partidos políticos no tengan la decencia en particular la directivas comunales en la octava región y más especial en la provincia del Biobío que hacer participar a sus escasos militantes con el fin de dar una señal que aún funcionan y tienen vida como organizaciones políticas y no tan sólo en los registros ya añejos que descansan en los despachos de sus secretarías comunales e incluso hay partidos políticos que ni siquiera tienen una sede comunal ya que sus militantes no superan la decena siendo deplorable y lamentable que pese a todo este análisis crítico se den el lujo de no hacer participar a sus miembros en las primarias e incluso se autodenominan para los cargos directivos las cúpulas sin consultar a las bases.

Una sugerencia, voten en blanco en las comunas donde no han sido realizadas primarias y no han sido consultadas las bases, recuerden nadie es indispensable ni tampoco nadie es eterno y es necesario una renovación que traiga nuevos aires en la política desde las bases mismas.

Abelardo Campillay

MÁS ALLÁ DE LA TELETÓN

Señor Director:

En los próximos días se realizará la Teletón. Si nos detenemos a pensar, esta fue la primera campaña que comenzó a presentarnos la realidad de las niñas y niños que poseen algún tipo de discapacidad física y las dificultades que ellos y sus familias tienen para acceder a salud, educación, trabajo, entre otros. Esto ha permitido visibilizar a las niñas, niños y jóvenes con discapacidad; cómo se vive o no el concepto de inclusión en nuestro cotidiano de manera más evidente.

Año a año, en fechas similares, tenemos la evidencia de que sigue existiendo la necesidad de aprender a conocer, sensibilizarnos y avanzar en la inclusión, eliminar barreras arquitectónicas, barreras sociales que impiden que las niñas y niños/ jóvenes puedan desarrollar su vida de la mejor forma que ellos puedan y quieran.

La Teletón fue un primer esfuerzo que llegó a todo lo largo de nuestro país, pero también existen otros grupos que, tal vez de una manera más silenciosa, han contribuido a sensibilizar a la población sobre temas de discapacidad e inclusión como son: Afadisan, Aspaut, Aganat, Coalivi, Coanil, Gruparfa, Corporación de Ayuda al Niño y Adolescente Diabético de Concepción, Capef o el colectivo Locos por Nuestros Derechos, el colectivo Autogestión Libre-mente, entre otros.

Como sociedad estamos llamados a construir instancias para que el común de la gente conozca y valore a cada uno de sus miembros, independiente que éste porte o no porte una discapacidad, siga un prototipo común de la población o no. Es importante reconocer que en la diversidad está el enriquecimiento de nuestra vida. El aprender a respetar y aceptar al otro con sus particularidades es construir un mundo más inclusivo, tolerante, más justo y el que todos nos merecemos.

Claudia Arcos Molina
Directora de Escuela de Terapia Ocupacional
Universidad San Sebastián



ENCUESTA

VOTOS CONTABILIZADOS 126

¿Debería haber mayor dotación de ambulancias en la provincia?

Si 96.1%

No 3.9%

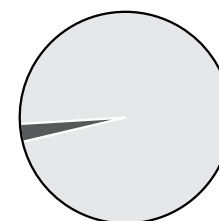

No olvides seguir votando en www.latribuna.cl



Tu opinión nos importa. Envíanos tus cartas al director@latribuna.cl o foto denuncia a director@latribuna.cl

AUMENTÓ LA EXPECTATIVA DE VIDA

Es una realidad: disminuirán las pensiones a partir de julio de 2016

Seremi de Hacienda calificó la situación de un problema social transversal.

Las últimas cifras demográficas, demostrarían que la esperanza de vida de los chilenos aumentó considerablemente. Lo que debería ser una buena noticia, lamentablemente, no lo es para el bolsillo de las personas, quienes se verán directamente afectadas en la disminución en el monto de sus pensiones. Esta situación, además, según los expertos, traería grandes complicaciones en materia social y económica.

En base a esto, la Superintendencia de pensiones, publicó nuevas tablas para calcular las pensiones y solventar los pagos por mayor tiempo, cálculo que comenzaría a regir desde el 1 de julio del 2016.

En esta línea, el seremi de Hacienda

de Bío Bío, Renzo Galgani Fonseca, explicó que en términos reales, esto es una complicación social inmensa, "lo que nosotros estamos diciendo -básicamente- es que de alguna forma, hay que revisar de manera urgente, porque este es un problema social y transversal. Independiente de quien esté en el gobierno, acá hay que involucrar a todos los agentes importantes, revisar el modelo que se está haciendo agua y mostrando debilidades que finalmente son un problema para la sociedad".

Agregó, que se deben revisar y discutir, las diversas y variadas alternativas que se

sugieren para solucionar este problema, en la que es de suma importancia la participación, no sólo de la cartera de Hacienda, sino que de todos los actores que son preponderantes en el tema.

En este sentido, Galgani explicó que, dentro de las propuestas que se hablaron para solucionar esta situación, es la de los préstamos al banco. "Los fondos de pensiones entregan recursos a los bancos para poder hacer préstamos, y una de las soluciones que se plantearon -en un momento-, y me parece muy bien, es que efectivamente, cuando tú le pagas al banco con plata que finalmente te piden a ti en tu fondo de pensiones, parece que hay un tercero que está ganando con tu dinero, entonces, es posible que la ciudadanía en general acepte pagar intereses "usureros", si esos intereses van en beneficio de tus propios fondos de pensiones".

Finalmente, el seremi, acentuó su preocupación porque el tema sea solucionado lo antes posible. "En lo personal me interesa que sea solucionado a corto plazo, pero en el fondo, aquí hay que reunir voluntades, tanto políticas como gubernamentales de todos los sectores. Insisto que esto no es un problema

nuestro, sino uno donde todos nos vamos a ver afectados", concluyó.

Por otra parte, el economista Jorge Sandoval, sostuvo que dentro de las soluciones, estaría el de mejorar las pensiones con el aumento de las cotizaciones. "Actualmente la ley estipula, que cada trabajador, debe cotizar un mínimo de un 10% de su sueldo base, que una de estas propuestas contempla subir ese 10% a un 14 o 15, es decir un 1% anual. Eso permitiría que en su vida útil laboral, el trabajador logre acumular más fondos para su futura jubilación".

LOS MÁS PERJUDICADOS

"Si esto entra en vigencia, significa que -en términos económicos- los más perjudicados van a ser aquellos que empiecen a jubilar por el sistema de AFP en mayo del 2016, porque el monto de su pensión va a disminuir", recalzó Sandoval.

Además, añadió que ante esta situación, el gobierno va a tener que tomar alguna medida paliativa. "No tengo idea como lo va a hacer, pero si el Estado toma una medida, va a tener, -de alguna manera-, que recompensar a los que se vean perjudicados, lo dice la Constitución política: "el Estado velará por la mejora en la calidad de vida de todos los habitantes de la nación", y al tomar esta medida,

-definitivamente- los pensionados que se jubilen van a recibir menos pensión mensual, y de alguna manera va a agravar el ingreso del hogar de las personas", finalizó el economista.

Como afecta la tasa de mortalidad en las pensiones

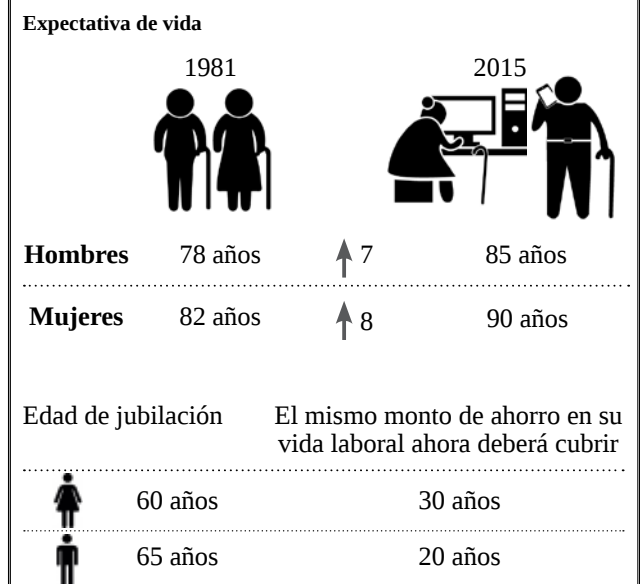

AFECTA a quienes jubilen en julio del 2016.
NO AFECTA a las personas ya pensionadas.

Aplicación de la nueva tabla para calcular su pensión

Si su ahorro es de **\$51 MILLONES DE PESOS**

	1981	2015
Hombres	\$298 mil pesos	\$292 mil pesos
Mujeres	\$224 mil pesos	\$219 mil pesos

Si la nueva tabla de cálculo implementada por la Superintendencia, **ENTRA EN VIGENCIA EN JULIO DEL 2016, LAS PENSIONES BAJARÁN EN UN 2%.**

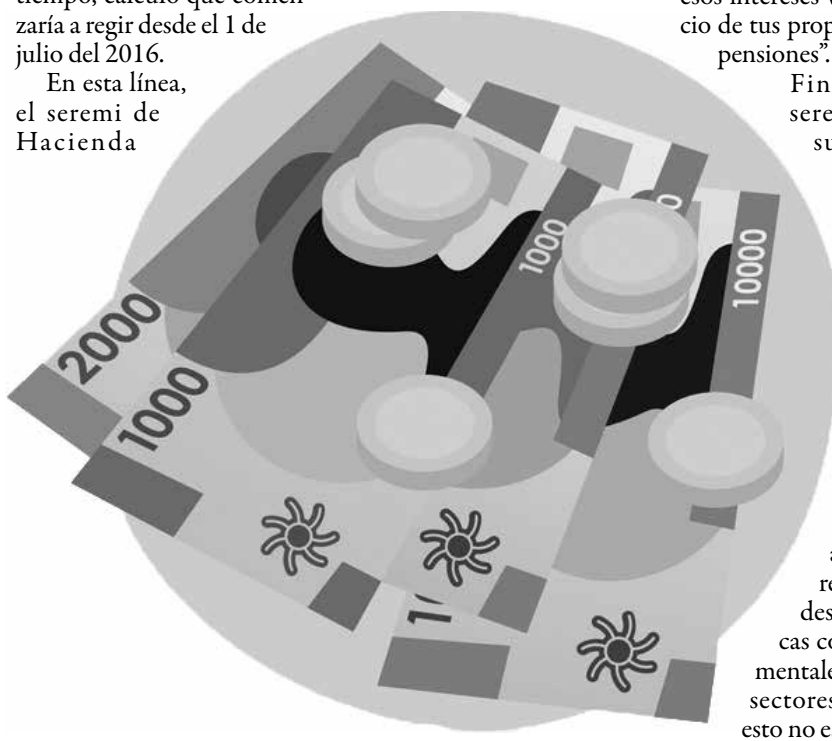

REMATE

Quinto Juzgado Civil Santiago, Huérfanos 1409, piso 02, rematará 01 de Diciembre de 2015, a las 15:00 horas en local N° 05, inscrito a Fs. 2319 venta venta . N° 1668 y a las 15:10 el local N° 06, inscrito a Fs. 1461 N° 1046: ambos del año 1995 del Conservador de Bienes Raíces de Los Angeles, ubicado en calle Tucapel 253, Los Angeles, Región del Bio-Bio. Mínimo de la subasta para local 05, \$ 9.886.098 - y para local 6, \$ 5.425.528. Postores deberán presentar vale vista orden del tribunal por equivalente al 10% mínimo. Precio pagadero dentro del quinto día. Demás antecedentes autos rol C 1167- 200, Banco del Estado de Chile con Petra S.A. La Secretaria

Remate de Bienes Raíces

SEGUNDO AVISO

Por Deuda de Impuestos Fiscales



Rol	Nombre	Ubicación de la Propiedad	Dominio	Fojas/Nº/Año	\$ Tasación	Caución \$	Expediente Administrativo	Período Deuda	Causa	Juzgado	Fecha	Hora
0707-109	OSCAR EDGARDO BURGOS VIDAL	LA NUDA PROPIEDAD DEL INMUEBLE CONSIST. EN SITIO Y CASA UBICADA EN CALLE VADOLID 1120, VILLA ESPAÑA	3120	1838 2004	37.170.884	3.717.088	10002-2011 NEGRETE	2010-2011	294-2013 NACIMIENTO	07/12/2015	11:05	
0207-103	CASTILLO MORAN OSCAR RODOLFO	RUTA Q-50 KM 5.1, CABRERO	1920	1032 2005	54.975.937	5.497.594	1000-2008 CABRERO	2007	199-2008 CABRERO	14/12/2015	11:05	
0282-221	JORGE ENRIQUE VENEGAS GELDRES	INMUEBLE UBICADO EN EL LUGAR CARRIZAL HUEPIL, TUCAPEL	1394	1237 2005	1.063.785	106.378	10002-2014 TUCAPEL	2011-2012	201-2014 TUCAPEL	15/12/2015	11:05	
0282-234	JORGE ENRIQUE VENEGAS GELDRES	LOTE 5-B, TUCAPEL	1394	1237 2005	565.843	56.584	10002-2014 TUCAPEL	2011-2012	201-2014 TUCAPEL	15/12/2015	11:05	
0421-022	SEPULVEDA ALMENDRAS JORGE ADALBERTO	P. BENAVIDES 182, LOS ANGELES	5067	3034 2006	29.863.831	2.986.383	1025-1995 LOS ANGELES	1993 a 1994	14209-1996 2° LOS ANGELES	16/12/2015	11:05	
1525-021	SOC AGRICOLA GANADERA FORESTAL Y FRUTICOLA F MELLADO LIMITADA	DERECHOS QUE LE CORRESPONDEN EN BIEN COMUN DE P.P. ESTRELLA DE RARINCO DE 0,4 HAS-LOS ANGELES	1301	1182 1997	11.964.604	1.196.460	10388-2011 LOS ANGELES	2009-2010	174-2012 2° LOS ANGELES	16/12/2015	11:05	
1527-423	MOLINERA JOYCE MARIA HORMAZABAL AGUILERA E.I.R.L.	EL PREDIO DENOMINADO HIJUELA 1, UBICADO EN EL LUGAR MORTANDAD DE ESTA COMUNA	4264	2805 2010	158.930.506	15.893.051	10825-2014 LOS ANGELES	2011	42-2015 2° LOS ANGELES	16/12/2015	11:05	

Bases y antecedentes, consultar en Secretaría del Juzgado respectivo y/o en la Tesorería Provincial Bío Bío, Valdivia 498, Los Angeles. **IMPORTANTE:** Si usted pagó la deuda, le solicitamos entregar esta información a Tesorería, antes de la fecha fijada para remate.

FUERON CAPTURADOS

Recuperan tablets sustraídas desde un colegio de Mulchén

Sería la primera vez que el adolescente es arrestado por un ilícito y fue puesto a disposición del Ministerio Público de Los Ángeles por el delito de receptación.

Por M^a José Villagrán Barra
prensa@latribuna.cl

Un menor detenido y cuatro tablets recuperadas fue el saldo de un procedimiento policial encabezado por personal de la Sección de Investigación Policial (SIP) de Mulchén.

Las diligencias se originaron a partir de un llamado efectuado por el director del colegio Villa Las Peñas y que denunciaba el robo de 6 tablets desde la sala de computación de este establecimiento educacional.

Pese a que la sustracción de estas especies habría ocurrido días antes,

los hechos recién quedaron al descubierto el día de ayer.

De igual forma, información entregada desde el interior del plantel educativo a Carabineros sindicaba a un alumno del mismo establecimiento como autor del delito.

En base a estos antecedentes, personal de la SIP realizó las diligencias correspondientes logrando ubicar cuatro de las seis tablets que habían sido robadas.

Al momento de incautar las especies, éstas se encontraban desarmadas desconociendo si sería para extraerles el GPS o para venderlas por partes.

Las tablets fueron recuperadas al interior de la vivienda donde reside el menor y que estaría ubicada en la población Nueva Esperanza de la comuna bureana.

El autor del delito sería un menor de 14 años y cursaría 8° básico en el colegio Villa Las Peñas, emplazado en el sector urbano de la ciudad de Mulchén.

Ésta es la primera vez que el adolescente es detenido por un ilícito y fue puesto a disposición del Ministerio Público de Los Ángeles por el delito de receptación.



CUATRO DE LAS SEIS tablets sustraídas desde el colegio Villa Las Peñas fueron recuperadas por la SIP.

FUERON RECIBIDOS POR OFICINA DE INTEGRACIÓN COMUNITARIA

Escuela rural “San Luis de Malven” visitó a Carabineros



Alumnos de la escuela rural mulchenina “San Luis de Malven” visitaron dependencias de la comisaría de Carabineros que se emplaza en la comuna bureana.

Los menores -quienes deseaban conocer a los funcionarios que trabajan en esta unidad- fueron recibidos por personal de la Oficina de Atención Comunitaria, con quienes compartieron un agradable momento.

Durante la jornada, los estudiantes recorrieron las dependencias de la segunda

comisaría Carabineros de Mulchén, además de las diferentes oficinas donde se ejecutan las labores policiales.

De igual forma, los pequeños pudieron subirse a las motos y vehículos policiales, los que llamaron profundamente su atención y disfrutar de una colación junto a Carabineros.

Durante su visita, no sólo recibieron globos y revistas institucionales como recuerdo sino que también se les dio a conocer la historia del teniente Hernán Merino Correa, declarado héroe

nacional del siglo XX.

Tras la exposición, Carabineros destacó que cada alumno puede poseer y adquirir en el tiempo valores y virtudes como las que caracterizaron a este oficial, quien -con su valentía y heroísmo- entregó su vida para defender al país.

Tanto, para efectivos policiales como para los alumnos y profesores, la iniciativa resultó muy provechosa, esperando poder seguir potenciando el acercamiento entre los estudiantes y Carabineros de Chile.

ESPECIAL
EDUCACIÓN SUPERIOR 2016

DIARIO
La Tribuna
LOS ÁNGELES



Lunes 30 de noviembre

Información sobre temas, valores y espacios publicitarios, comunicarse con nuestros ejecutivos: marketing@latribuna.cl / ejecutivacomercial@latribuna.cl

Cierre de avisaje este 26 de Noviembre

OCURRIDO LA MAÑANA DE ESTE MIÉRCOLES

Accidente de tránsito en Nacimiento dejó 7 heridos

Los hechos ocurrieron a la altura del kilómetro 96 de la ruta que conecta la comuna alfarera con la de Concepción.

María José Villagrán Barra
prensa@latribuna.cl

Siete personas heridas fue el saldo que arrojó un accidente de tránsito ocurrido la mañana de este miércoles en la comuna de Nacimiento.

Los hechos ocurrieron a eso de las 10 horas en la Ruta 156, que conecta las comunas de Nacimiento y Concepción.

El comisario de Carabineros, mayor Pablo Olivares, detalló que a la altura del kilómetro 96,6- se

registró una colisión que involucró un station wagon y un camión.

El vehículo particular, agregó el oficial, se desplazaba con siete personas a bordo al momento de ocurridos los hechos y el accidente se produjo en circunstancias en que éste efectuaba una maniobra de adelantamiento, teniendo el espacio suficiente para realizarla.

En esos momentos, “y por causas que se investigan, un camión de carga habría -eventualmente- efectuado un viraje a la izquierda sin percatarse de la presencia de este vehículo menor, colisionándolo y provocando su volcamiento”, detalló Olivares.

Además de Carabineros, a la emergencia concurren voluntarios de Bomberos de Nacimiento ante la posibilidad de que existieran personas atrapadas o se presentara alguna otra emergencia de su área de operaciones.

De igual forma, expresó el oficial, al lugar concurrió personal del Servicio de Atención Médica de Urgencia



SE TRATÓ DE UNA COLISIÓN con volcamiento que involucró a un vehículo particular y a un camión.

(SAMU) a fin de asistir a las personas heridas.

Los siete lesionados fueron derivados al Hospital de Nacimiento, donde se les diagnosticaron sólo heridas leves y fueron dados de alta momentos después de ocurrido el accidente.

Olivares, relató que la carretera no estuvo cortada en su totalidad y Carabineros reguló el tránsito para facilitar el trabajo de las unidades de emergencia.

De igual forma, explicó que el lugar donde ocurrió el accidente es una recta donde existen dos pistas

de circulación en ambos sentidos y es posible observar la señalización con claridad.

Asimismo, es una zona urbana en la que los automóviles que se desplazan por el sector no deben hacerlo a una velocidad mayor a los 60 kilómetros por hora.

DILIGENCIAS ENCABEZADAS POR BRIGADA ANTINARCÓTICOS

Familiares fueron detenidos por microtráfico de drogas en Los Ángeles

Extraoficialmente, las diligencias se habrían realizado en calle Río Cantarrana, en la población 21 de Mayo.



DETECTIVES DE LA BRIANT angelina sacaron de circulación 10 bolsas de cocaína y 118 dosis de marihuana.

Tres personas aprehendidas fue el saldo que arrojó un operativo policial encabezado por detectives de la Brigada Antinarcóticos (Briant) de la Policía de Investigaciones de Los Ángeles.

“Se trataría de un traficante con antecedentes policiales por el mismo delito y tendría una red familiar porque las dos mujeres detenidas en conjunto con él sería su pareja y su hija”, relató el segundo jefe de la Briant angelina, subcomisario Luis Quintana.

Los hechos se originaron la tarde de este martes y se enmarcaron dentro de un procedimiento efectuado por la policía civil en conjunto con el Ministerio Público de Los Ángeles.

Estas permitieron “la detención de tres personas: un hombre y dos mujeres, en donde se sorprendió de forma flagrante traficando clorhidra-

to de cocaína y cannabis sativa”, detalló Quintana.

El operativo permitió sacar de circulación 10 bolsas de cocaína y 118 dosis de cannabis sativa, las cuales estaban listas para ser comercializadas. La droga incautada fue avaluada en 350 mil pesos.

Los hechos se registraron en el sector sur de la comuna de Los Ángeles, “en circunstancias en que agentes antinarcóticos ejecutaban diligencias propias del área más la información residual que maneja esta unidad y la Oficina de Análisis”, expresó el oficial de la policía civil.

Con los datos obtenidos, los detectives habrían podido vincular un foco de venta asociada directamente al cabecilla de este clan.

El hombre “sería un conocido traficante y ya teníamos antecedentes de él respecto a descripciones morfológicas y

denuncias anónimas en su contra”, sostuvo Quintana.

El oficial agregó, además, que los métodos investigativos utilizados en este caso habrían apuntado a que él sería la persona que efectuaba la venta de drogas en este sector de la ciudad.

De igual forma, detectives decomisaron una importante cantidad de dinero en efectivo, cuyo monto asciende a 934 mil pesos en billetes de baja denominación, provenientes -presumiblemente- de la venta de drogas.

Las tres personas fueron detenidas y puestas a disposición del Ministerio Público para su formalización en el Juzgado de Garantía de Los Ángeles por el delito de microtráfico de drogas.

Extraoficialmente, las diligencias se habrían realizado en calle Río Cantarrana, en la población 21 de Mayo.

OTRA MANIFESTACIÓN

ANEF anuncia paralización de los Centros de Salud Municipal

Segundo día de movilizaciones tras no llegar a un acuerdo con el gobierno.

Pía Salcedo Garcés
piasalcedo@latribuna.cl

Por no llegar a un acuerdo en la cantidad de porcentaje de reajuste de sueldo de los empleados públicos, más de 15 servicios no atendieron ayer en la capital de la provincia del Bío Bío.

Antes de mediodía, más de 800 empleados marcharon por las céntricas calles de la comuna angelina liderados por la Agrupación Nacional de Empleados Fiscales (ANEF), quienes hicieron un llamado a sus adheridos a que las reparticiones públicas se sumen a un paro nacional, en rechazo al reajuste de 4,1% propuesto por el gobierno, el que fue calificado como una "magra oferta". En palabras del vocero nacional Raúl de la Puente; "significa para remuneraciones de 300 mil pesos, 300 pesos. Qué hace usted con 300 pesos, comprar un Súper 8", criticó.

A nivel local, Alejandro Yáñez, presidente de la Fede-

ración de la salud municipal, quién indicó que están expresando su molestia. "Una vez más el sector público está manifestando su rechazo y repudio a las determinaciones que ha dejado la mesa del sector público del gobierno. Creemos que es una ofensa que hoy deben tener conciencia, sobre todo los parlamentarios que el sector público quiere un reajuste digno, un reajuste que reúna las cualidades y las necesidades de los trabajadores".

Destacó que la respuesta del gobierno no es acorde a la realidad. "La respuesta no satisface si se concederá el alza y el costo de vida para los trabajadores que hoy están en la calle y que queremos que se pongan en la mano en la corazón y determinen que la cifra se debe aumentar y no el miserable 4.1% que está por debajo del IPC proyectado y acumulado".

Sobre la cifra que ellos plantearon a la mesa, explicó que, "nosotros solicitamos un 5% y ese no es un reajuste real, porque si vemos las cifras, prácticamente un nominal va a ser un 2% y algo".

Aclaró que fue la gran mayoría de servicios lo que se adhirió a la movilización que hoy se suman los Centros de Salud Familiar. "Gran cantidad del sector público está movilizad y esperamos que

esto crezca, están los asistentes de la Educación, Tesorería, y otras entidades que están sumándose a la movilización. Durante el jueves se sumarán más reparticiones como los Cesfam, y hacemos un llamado a que la gente del sector público se sume a esto, lo que hoy necesita el gobierno es que realmente el sector público se dignifique y se reconozca el trabajo que cada uno hace, y para lo cual, tenemos anunciado un paro nacional del sector".

Sobre los turnos éticos que algunos organismos no estaban cumpliendo, aclaró que cuando no hay un riesgo vital, o un riesgo necesario nosotros apelamos a los turnos éticos, pero también tenemos que hacer sentir a la población que es lo que nosotros estamos haciendo y manifestando, por lo tanto, nosotros responsablemente cuando hay un riesgo vital, o un riesgo por parte de una familia que está corriendo necesidades, nosotros asumimos ese costo y hacemos el turno ético, pero cuando no; hacemos notar nuestro sentir, para que sean los propios usuarios los que hagan notar nuestras solicitudes".

Acusó que algunos medios no han informado de los hechos. "Ya que independiente de algunos medios, a casi 20 días de negociación, la



A LAS 12 DE ESTE JUEVES, realizarán una nueva manifestación por las calles de Los Ángeles.

opinión pública no está enterada de la mesa de negociación, porque si la comunidad estuviera informada, decidiría si asistir a la entidad y de igual forma enterarse de que estamos realmente solicitando".

GOBIERNO: BAJA ADHESIÓN

Seremi de gobierno, Enrique Inostroza, expresó que en Bío Bío la adhesión fue baja. "Nosotros siempre hemos dicho que en el caso de las movilizaciones, esperamos que en el caso de los servicios públicos, estas no afecten los usuarios y en la región del Bío Bío la adhesión ha sido menos y se han cumplido los turnos éticos, hemos reportado que en IPS, que atiende a mucho público el reporte de personas movilizadas es de un 16%".

De igual forma, hizo un llamado a mantener las negociaciones. "Esperamos que los trabajadores del sector público puedan generar las instancias de diálogo, retomar las conversaciones que se están llevando a nivel nacional, entre el ministerio de hacienda, del trabajo y la mesa del sector público encabezada por la ANEF".

CONGRESO RECHAZÓ

Durante la tarde de este miércoles, la Cámara de Diputados rechazó el reajuste de los funcionarios en un 4.1%. La disposición es la única del reajuste del sector público que fue descartada por la Cámara Baja.

El rechazo se generó por 44 votos a favor, 33 marcas en contra y 15 abstenciones.

El porcentaje de reajuste pasará a ser revisado en el Senado y de no existir concordancia con los diputados, se creará una comisión mixta para evaluarlo.

Algunas de las materias que sí se aprobaron para el 2016:

- Para las remuneraciones más bajas, el reajuste será entre 7% y 9%.

- Se congelan los salarios de los funcionarios que ganen sobre \$ 6.000.000.

- Se entregará un bono de término de conflicto de \$71.000 a los funcionarios públicos que ganen menos de \$687.060.

- Bono de \$22.000 mensuales para los funcionarios con menores salarios de los asistentes de la Educación.

4.1%
de reajuste fue rechazado por la Cámara de diputados con:

44
votos a favor.

33
marcas en contra.

15
abstenciones.



SE ESPERA QUE CABRERO se una a la movilización que dejó varios servicios cerrados.



EXTRACTO

EN LO PRINCIPAL: Solicita Concesión Eléctrica Provisional que indica

SEÑOR SUPERINTENDENTE DE ELECTRICIDAD Y COMBUSTIBLES

Luis Felipe Correa González, chileno, casado, abogado, CNI N° 11.947.424-8, correo electrónico concesiones@eag.cl, teléfono +562 2798 9600, en representación, según se acreditará, de **HIDROELÉCTRICA AGUA VIVA S.A.**, RUT N° 99.529.530-k, domiciliados en Rosario Norte N° 615, oficina 1.504, Las Condes, Santiago, a Ud. respetuosamente digo:

Que, de conformidad a lo dispuesto por los artículos 2, 19 y siguientes del DFL N°4, de 2007, del Ministerio de Economía, Fomento y Reconstrucción, Ley General de Servicios Eléctricos ("LGSE"), y las disposiciones reglamentarias pertinentes, vengo en solicitar Concesión Eléctrica Provisional (la "Concesión"), por el plazo de 24 meses para realizar los estudio y mediciones necesarias, con el objeto de determinar la viabilidad de desarrollar un proyecto de línea transmisión eléctrica de 66 KV, ampliable a 110 kV, denominada "**Línea de Transmisión Agua Viva**", en adelante indistintamente la "Línea" o el "Proyecto".

El Proyecto se ubicará en la comuna de Mulchén provincia del Bio Bio, región del Bio Bio y las comunas de Collipulli, Ercilla y Victoria, de la provincia Malleco, región de la Araucanía. El trazado nace en la futura subestación Agua Viva, adyacente a la Central Agua Viva en Proyecto, llegando hasta la subestación Victoria ubicada en la ciudad del mismo nombre. De manera preliminar y para fines de esta Solicitud de Concesión Provisional, se plantea para este Proyecto una Franja de Seguridad constante de 60 metros de ancho, es decir, 30 metros a cada lado del eje del trazado.

El trazado utilizado para los estudios se encuentra definido por las coordenadas que se detallan a continuación:

Coordenada Vértice Polígono Área de Estudio (Datum Wgs84 Huso Proyección UTM 18 Sur)						
Vértice	E (Metro)	N (Metro)				
1	774.283,77	5.781.765,71	19	735.376,1	5.763.733	19
2	774.614,93	5.781.541,35	20	734.860,08	5.763.427,89	20
3	772.903,88	5.779.015,78	21	734.656,5	5.763.772,21	21
4	769.870,94	5.777.396,74	22	735.234,26	5.764.113,82	22
5	769.386,18	5.776.312,67	23	736.016,09	5.764.255,39	23
6	767.675,23	5.775.866,37	24	737.032,41	5.765.177,04	24
7	766.053,11	5.775.443,1	25	738.956,94	5.766.314,98	25
8	764.360,62	5.774.404,75	26	742.264,83	5.766.931,35	26
9	761.227,13	5.772.935,03	27	747.416,07	5.767.740,31	27
10	758.681,05	5.772.006,36	28	749.792,99	5.769.557,33	28
11	758.346,1	5.771.470,5	29	757.257,88	5.769.484,51	29
12	757.544,64	5.769.081,69	30	757.981,88	5.771.642,48	30
13	749.926,63	5.769.156,01	31	758.414,77	5.772.335,02	31
14	747.578,37	5.767.360,89	32	761.073,37	5.773.304,73	32
15	742.332,51	5.766.537,07	33	764.170,52	5.774.757,39	33
16	739.099,7	5.765.934,7	34	765.894,61	5.775.815,14	34
17	737.270,99	5.764.853,42	35	767.574,25	5.776.253,41	35
18	736.199,99	5.763.882,19	36	769.099,42	5.776.651,25	36
			37	769.561,72	5.777.685,1	37
			38	772.628,22	5.779.322,06	38

Dentro del área solicitada para la realización de estudios y mediciones, no se presentan localidades contempladas en el último censo. Aun así, se encuentran Villa Amargo a 0,3 km de la subestación Agua viva donde se origina el Proyecto, Villa Alegre a 0,1 km del Proyecto, y finalmente Victoria donde se encuentra la subestación Victoria, donde se conectaría el Proyecto.

Los estudios que se describen en la solicitud y en su Memoria Explicativa se llevarán a cabo de manera conjunta y simultánea.

Se consideran visitas iniciales de reconocimiento por parte de los equipos de trabajo de las distintas áreas para interiorizarse con el emplazamiento futuro de las obras.

Para realizar estos estudios se requerirá acceder al área contemplada por 200 metros a cada lado del actual trazado tentativo para identificar todo tipo de dificultad que pueda afectar en el atraveso del Proyecto.

1.- ESTUDIOS DE INGENIERÍA.

- 1.1 **Replanteo de puntos.** Mediante la utilización de GPS convencional el ingeniero encargado realizará una inspección del sitio del trazado de la Línea determinado previamente por la ingeniería, definiendo ubicaciones de postes torres o estructuras especiales y realizando los ajustes que se requieran con respecto al listado de coordenadas previamente definidos en gabinete. Los puntos se materializarán transitoriamente con una estaca, un hito o monolito de concreto.
- 1.2 **Definición y localización de accesos.** La definición de accesos a los sitios de torres comprende la determinación del acceso más adecuado a cada sitio de posible posicionamiento de estructura, ya sea consultando la cartografía de la zona, fotografías aéreas existentes o con exploración directa, buscando que su utilización cause el menor daño posible al ecosistema. Estos accesos serán levantados con GPS-Navegador y esta actividad se debe desarrollar en paralelo con el replanteo de los sitios de futuros trabajos. El comienzo de los caminos de acceso estará marcado con un testigo de madera, con el fin de facilitar el amarre de GPS.
- 1.3 **Resistividad del terreno.** se harán mediciones de resistividad de terreno selectivas que sean representativas para todo el trazado de la Línea.
- 1.4 **Topografía terrestre.** Para puntos singulares del trazado de la Línea se efectuará topografía terrestre con equipos y metodología tradicional que permita definir distancias al eje de la línea y altura de obstáculos o construcciones en aquellos puntos que sean así definidos en el transcurso de los estudios.
- 1.5 **Exploraciones Geotécnicas.** La ejecución de la exploración geotécnica para sitios de torre (una por cada sitio de torre) se realizará de acuerdo con el tipo de material encontrado en campo empleando herramienta manual y solo en casos especiales mediante métodos geofísicos (sondeos eléctricos verticales SEV, líneas sísmicas), o métodos mecánicos con equipos pequeños (percusión y lavado, rotación, etc.).

2.- ESTUDIOS AMBIENTALES.

Se realizarán en terreno a lo largo de toda el área solicitada los siguientes estudios de línea base: Estudio de ruido (medio humano y fauna), Estudios geológicos, Análisis físico - químico del suelo, Descripción de cauces, estudio de Flora y vegetación, Estudios de Fauna, Estudios de Hongos, Estudios edafológicos, Estudio de arqueología, Estudio paleontológico, Estudio Paisajístico, Estudio de turismo, Estudio de infraestructura humana, Estudios de medio humano.

Los trabajos relacionados con los estudios comenzarán una vez publicada en el Diario Oficial la resolución que otorga la Concesión Eléctrica Provisional, y el plazo estimado para su terminación total será de 24 meses contados desde la fecha de dicha publicación.

A continuación se presentan las actividades a realizar y el plazo en meses para cada una de ellas determinadas por su inicio y fin.

	Meses																								
	1	2	3	4	5	6	7	8	9	10	11	12	13	14	15	16	17	18	19	20	21	22	23	24	
Estudio de ruido (medio humano y fauna)																									
Estudios geológicos																									
Análisis físico - químico del suelo																									
Descripción de cauces																									
Estudio de Flora y vegetación																									
Estudios de Fauna																									
Estudios de Hongos																									
Estudios edafológicos																									
Estudio de arqueología																									
Estudio paleontológico																									
Estudio patrimonial y religioso																									
Estudio Paisajístico																									
Estudio de turismo																									
Estudio de infraestructura humana																									
Estudios de medio humano																									
Estudios de Ingeniería																									

El presupuesto del costo de los estudios a realizar, al mes de mayo de 2015, contemplan un monto de \$175.000.000.-

POR TANTO, en virtud de los antecedentes expuestos y a lo dispuesto por el DFL N°4, de 2007, del Ministerio de Economía, Fomento y Reconstrucción, Ley General de Servicios Eléctricos, **Solicito al Señor Superintendente de Electricidad y Combustibles**, tener por interpuesta la presente Solicitud de Concesión Eléctrica Provisional, para realizar estudios y mediciones, por un plazo de 24 meses, en las comunas de Mulchén, Collipulli, Ercilla y Victoria provincia del Bio Bio y Malleco, regiones del Bio Bio y la Araucanía, con el objeto de determinar la viabilidad de desarrollar el proyecto "**Línea de Transmisión Agua Viva**", en los términos señalados, y en fin, otorgarla y conceder los permisos que fueren necesarios.

Luis Felipe Correa González
pp HIDROELÉCTRICA AGUA VIVA S.A.
RUT N° 99.529.530-k

A FIN DE RESGUARDAR INTEGRIDAD DE PEATONES

Comenzó a funcionar primer semáforo en Nacimiento

Además, ya está en estudio técnico la posible instalación de dos más en otros puntos de la comuna alfarera.

Este martes entró oficialmente en funcionamiento el primer semáforo instalado en la comuna de Nacimiento, fruto de una persistente gestión encabezada por el alcalde Hugo Inostroza.

Este se emplaza en el acceso al sector Las Pozas por avenida Julio Hemmelmann, concretando un anhelo de años que permitirá resguardar la integridad física de cientos de familias nacimentanas, las que -a diario- deben cruzar con temor esta transitada vía.

En la respectiva visita al sector para la puesta en marcha de esta importante señalética vial participaron el concejal Víctor Muñoz, funcionarios municipales y de Vialidad.

En ella, el jefe comunal sostuvo que esta medida constituye "un compromiso que asumí como alcalde, por el cual se ha trabajado mucho y que hemos cumplido. Era una necesidad de la comuna, producto que tenemos una ruta que nos divide en dos".

De igual forma, agregó que la gestión ha sido enorme y significó un tremendo trabajo que involucró desde las máximas autoridades hasta el nivel regional.

Todo ello hizo posible que Nacimiento ya cuente con su primer semáforo "en un sector vulnerable, producto que tiene mucha gente que cruza día a día. Esperamos que la gente lo utilice muy bien, que esto se replique en las juntas de vecinos, colegios e instituciones", expresó Inostroza. En cuanto a su funcionamiento, los peatones podrán hacer uso del semáforo activando el botón que está debidamente indicado, lo que permite disponer de 60 segundos para cruzar. Mientras éste no sea presionado, la luz permanecerá en verde para el tránsito vehicular.

Junto con lo anterior, Inostroza destacó las obras asociadas al semáforo en el mismo sector de entrada a Las Pozas, como por ejemplo, el cierre con barandas de protección



DESDE EL MARTES está operativo el primer semáforo implementado en Nacimiento.

para impedir el estacionamiento de camiones; por el contrario, se piensa transformar ese lugar en áreas verdes para la comunidad.

Cabe señalar, que tras la puesta

en marcha del primer semáforo de Nacimiento, ya está en estudio técnico la posible instalación de otros dos.

Uno de ellos frente el Hospital de la comuna y en avenida Julio Hem-

melmann frente al sector Industrial. Los resultados de este estudio se esperan para fines de diciembre de 2015, tras lo cual se gestionará el respectivo financiamiento.

GRACIAS A SUBVENCIÓN ENTREGADA POR EL MUNICIPIO

Dirigentes vecinales de Laja visitaron termas de Tolhuaca

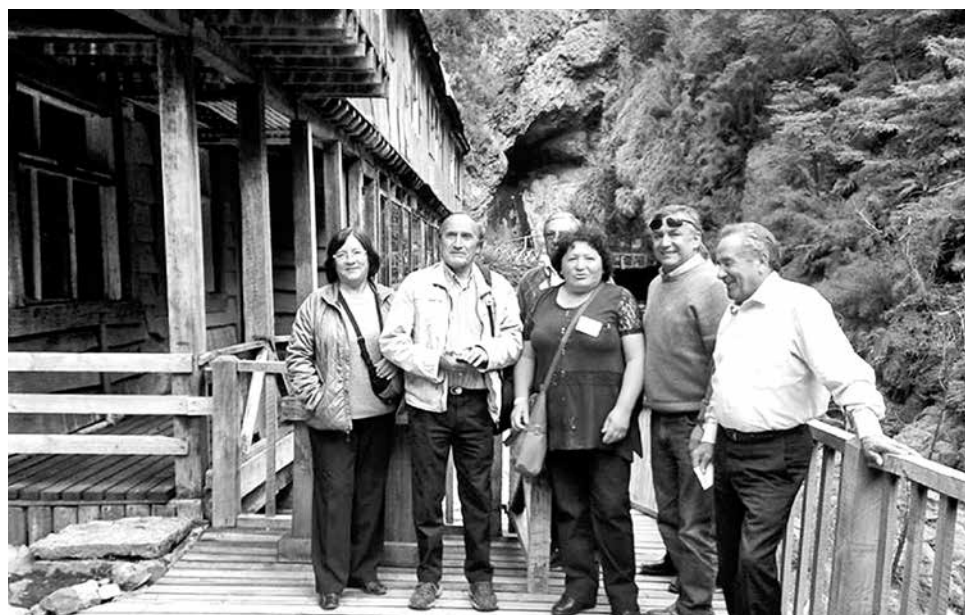

CUARENTA Y SIETE DIRIGENTES vecinales participaron de un seminario en la región de La Araucanía.

Miembros de las juntas de vecinos rurales y urbanas participaron de un seminario denominado "Formulación de Proyectos Sercotec y Fosis".

Hasta las Termas de Tolhuaca, en la región de La Araucanía, viajaron dirigentes vecinales de la comuna de Laja a fin de participar en un seminario denominado "Formulación de Proyectos Sercotec y Fosis". Éste fue organizado por la Unión Comunal de Juntas de Vecinos y fue una actividad cumplida gracias al apoyo y subvención entregada por el municipio.

Una vez finalizado el seminario, el grupo de dirigentes

de juntas de vecinos rurales y urbanas de Laja disfrutaron de una tarde de recreación en las instalaciones del complejo termal, pudiendo crear redes de trabajo y afianzar las organizaciones entre sí. Durante la actividad, los dirigentes fueron acompañados por el alcalde José Pinto y los concejales Luis Espinoza, María Isabel Araneda y José Serra.

Para la presidenta de la Unión Comunal de Juntas de Vecinos, Angélica Jara, fue una bonita actividad en

la que los participantes quedaron muy conformes en torno a lo expuesto en las temáticas preparadas para el seminario.

Esto porque resultaron ser temas que no son de conocimiento y dominio de ellos. De igual forma, agradecieron a la administración de Pinto por la experiencia que -para muchos- fue su primera vez en un lugar turístico de este tipo.

La dirigente, además, expresó que dichas actividades motivan y son un aliciente para los dirigentes por todo lo que entregan durante el año.

La delegación estuvo integrada por 47 personas, las que salieron hacia las termas a eso de las 6 de la mañana, regresando a Laja pasadas las 22:30 horas de este lunes.

EN EL MARCO DE LA DISCUSIÓN DEL PRESUPUESTO 2016

Diputado José Pérez pidió inversión para tren hasta Los Ángeles

El parlamentario criticó la reducción del presupuesto, especialmente para las partidas que afectan a la zona, enfatizando principalmente las áreas de Obras Públicas, Transporte y Agricultura.



EL LEGISLADOR ESPERA que el MOP pueda potenciar a la zona.

está aprobado hace mucho tiempo, pero que, lamentablemente, será ejecutado sólo el 50 por ciento”.

También destacó en la oportunidad, la importancia que se debe dar a los APR, donde enfatizó que es urgente la entrega de más recursos al Ministerio de Obras Públicas para que este los asigne a obras hidráulicas.

TRANSPORTE Y TREN A CABRERO Y LOS ÁNGELES

Una fuerte crítica al presupuesto 2016, realizó el diputado por la provincia de Biobío, José Pérez (PRSD). Esto porque una gran cantidad de proyectos se podrían ver perjudicados por la reducción presupuestaria.

Principalmente en materia vial destacó el trabajo del ministro de Obras Públicas, pero lo instó a preocuparse de los caminos y del rubro forestal, donde se necesitan agilizar los trabajos en materia de mejora de caminos.

“Los camiones con carro que van hacia las papeleras son muy numerosos. Sin embargo, se ha recortado el presupuesto y hemos tenido que sufrir la falta de construcción de algunos caminos que estaban proyectados, como la Ruta Q-20, que une desde el aeropuerto María Dolores, de Los Ángeles, hasta Puente Perales, en la comuna de Laja; la continuación del camino Mulchén-Negrete y el de Quilaco-Mulchén, proyecto que

Uno de los puntos en discusión que más llamó la atención de Pérez, fue cuando se refirió a los problemas de transporte público que se presentan y la necesidad de contar con un tren que llegue a Cabrero y Los Ángeles.

“Respecto del transporte público, fundamentalmente de pasajeros, ya se ha dicho que, especialmente durante los fines de semana largo, se produce un exceso en el cobro de los pasajes.”

Añadió, que hace cien años teníamos un transporte adicional al vial que era tren al sur de Chile.

“En mi condición de Jefe de la Bancada Ferroviaria solicité al Ministerio de Transportes y al presidente de EFE, que se preocupen de esta situación, porque los aportes económicos no deben ir sólo al Transantiago, ya que Santiago no es Chile”.

Puntualizó que “debemos apoyar e incentivar el desarrollo de las regiones para que la gente pueda vivir con

más comodidad y trasladarse a ellas sin dificultades”.

En este sentido hizo el llamado a extender las líneas férreas a la zona. “Lo primero, es implementar el tren al sur de Chile, desde Santiago a Puerto Montt, inicialmente prolongando el recorrido desde Chillán al sur, llegando ojalá hasta Los Ángeles, pero en el corto plazo, hasta Cabrero; ello es indispensable para tener una alternativa para la gente de Malleco, del Biobío, porque actualmente no hay otra alternativa sino la vial, cada vez más congestionada. Por esa razón, mueren entre 20 y 30 personas cada fin de semana largo”. “Con el tren evitamos esa tragedia y le damos una alternativa necesaria y eficiente al país concluyó”.

AGRICULTURA

Finalmente, José Pérez, a través de la comisión de Agricultura que preside, sostuvo que “necesitamos estimular a la agricultura, especialmente la familiar campesina, que atraviesa por una situación muy compleja, bastante más de lo que pareciera”.

Agregó que “Indap debe cumplir con una función tremendamente importante con los sectores agrícolas, con los sectores modestos y las familias campesinas, que hoy no puede atender porque no tiene capacidad. Además, hay que comenzar preocupándose por los trabajadores de Indap y su estabilidad, ampliando las plantas y mejorando sus ingresos”. Finalmente, indicó que “tenemos que prevenir los incendios forestales, entregarles los recursos necesarios a Conaf y difundir contenidos sobre prevención de ellos, pues nuevamente, están dadas las condiciones para que este verano tengamos grandes incendios forestales, finalizó”.

Remate de Bienes Raíces Por Deuda de Contribuciones Primer Aviso



El Servicio de Tesorería en cumplimiento de sus funciones de cobranza y ante el no pago de Impuestos Territoriales ha solicitado el remate de los inmuebles que se llevará a cabo en el Juzgado respectivo, el día y hora señalados:

Ante el 2º Juzgado de Letras de Los Angeles Causa Judicial N° 2274-2015 Expedientes Administrativos 10540-2014, 10541-2014, 10543-2014, 10715-2014, 10719-2014, Los Angeles Fecha de Remate 14-12-2015 11:00 Hrs

Rol	Nombre	Ubicación: Los Angeles	\$ Tasación
0045-023	ISRAEL MILES MARCOS	TUCAPEL 216 OF 1 2 P	12.744.287
0074-214	CAMPOS VEGA CARLOS	COLO COLO 489 LC 1	28.378.445
0138-001	POBLETE MUNOZ NORA C Y OTS	ERCILLA 600	71.705.330
0291-027	LAGOS BADILLA JOSE M	LORD COCHRANNE 112	21.587.627
0339-033	SUC. SAAVEDRA FREIRE JUAN MIGUEL	C HENRIQUEZ 427	19.309.733
0449-019	MIRANDA LAGOS ISAIAS RAMON Y OTRO	BALDOMERO ALMEYDA 767	58.499.632
0486-088	PACHECO CARRIEL PAOLA ANDREA	COST. QUILQUE SUR 927 CS 127	75.977.849
1539-059	FIEBIS ARRIAGADA ERWIN ABELINO	GRANJA IRIS LOS ANGELES	143.128.242
1541-045	AGRICOLA Y FORESTAL NILPE LTDA	FDO MONSERRAT PC1-2- 201 AL 206	40.018.789
1562-007	BUSTOS CABRERA PATRICIO ALEJANDR	FUNDO LOS ROBLES	84.290.313
0713-080	SOC INMOBILIARIA LTDA EQUIPAMIENTO	CORRALCO 0798	15.713.837
0799-062	GANDOLFI BENAVENTE ORACIO Y OTROS	ERNESTO STARK LT 36	325.621.198
0800-090	RIQUELME CID ORIANA EDITH	AV GABRIELA MISTRAL 1001	56.688.782
0814-022	PARADA LARA LUIS FERNANDO	AVDA PADRE HURTADO 440	8.592.788

Ante el 2º Juzgado de Letras de Los Angeles Causa Judicial N° 2275-2015 Expedientes Administrativos 10542-2014, 10535-2014, 10544-2014, 10716-2014, 10718-2014, 10720-2014 Los Angeles Fecha de Remate 15-12-2015 11:00 Hrs

Rol	Nombre	Ubicación: Los Angeles	\$ Tasación
1509-295	FORESTAL CHOLGUAN SA	LAS POZAS	227.739.321,00
1509-320	RODRIGUEZ CASTILLO PEDRO H	PC 11 LIMA	40.697.825,00
1522-074	AGUILERA ESPINOZA JERONIMO BERNARDO	HJ 1 PEDREGAL LT-A Y B -	43.693.243,00
1571-088	LOBOS PUENTES CARMEN LIDIA	FDO QUILQUE LT 4	71.107.684,00
2260-177	COMPANIA DE PETROLEOS DE CHILE C	AV FRANKLIN MELLADO LT I-2	41.670.214,00
2810-034	AZOCAR MOYA MARLENE MARJORIE	PC C8 PLAZA SN MARCOS	88.512.403,00
4500-088	PEREZ VILLA PEDRO ERASMO	EL CARMEN LOTE 88	32.758.441,00
0020-013	GALILEA S A DE INGENIERIA Y CONS	EL AVELLANO LT E	1.834.926.172,00
0031-037	MALVOA ESCOBAR MANUEL	ALMAGRO 1293	53.484.414,00
0042-212	RAMIREZ OSSES JORGE ALEXANDER	ALMAGRO 250 OF 1201	25.325.398,00
0042-219	RAMIREZ OSSES JORGE ALEXANDER	ALMAGRO 250 OF 1208	24.663.522,00
0047-007	SUC. RIQUELME BENAVIDES DANIEL DESEAD	COLON 721	139.113.845,00
0066-031	INMOBILIARIA MANQUE DOS LTDA	FDO EL AVELLANO	924.654.813,00
0074-058	VIVANCO ESPINOZA FERNANDO	COLO COLO 451 OF 110	35.284.353,00
0074-060	HAUENSTEIN LAMANA LTDA	COLO COLO 451OF108	35.284.353,00
0074-247	VALENZUELA ROJAS ANDRES IVAN	COLO COLO 437 OF 115	26.462.936,00
0098-020	MEDINA VIVEROS JAIME ESTANISLAO	MENDOZA 875	32.413.164,00
0439-054	RIOSECO FERNANDEZ JAVIER R	AVD GABRIELA MISTRAL1315	156.310.236,00
0486-064	PARADA BARRIGA CLAUDIA ALEJANDRA	COST. QUILQUE SUR 927 CS 119	75.977.849,00
0501-081	SOC INV SIGLO XXI-CERRO CHIGUAYANTE	AVD GABRIELA MISTRAL230	82.263.561,00
0629-022	REYES RIFFO MARCIAL ANTONIO	ANDRES MATERNE 250	20.858.994,00
0631-004	TRESKOW AGUILERA MARCELA ALEJAND	SAN CARLOS PUREN	22.400.514,00
1503-379	LM INMOBILIARIA S A	QTA LAS HORTENCIAS	148.330.697,00
1503-506	COMITE HABITACIONAL SAN PATRICIO	QTA LAS HORTENCIAS LT. 2A-3	424.523.965,00
1503-507	LM INMOBILIARIA S.A.	QTA LAS HORTENCIAS LT. 2A-4	12.989.003,00
1509-285	REBOLLEDO R PRESBITERIO SUC	PREDIO LA PATAGUA SECTOR LOS TLES	41.152.831,00
1509-303	BANCO CORPBANCO	PC 10 EL ACACIO	53.453.458,00
1512-092	VALENZUELA CARLOS SUC	PITOMAITEN	180.711.964,00
1512-158	NEIRA FIGUEROA CARMEN	STA JULIA LT 2	26.935.945,00
1512-264	SUC. CUADRA VERA LILA JERTRUDIS	HJ CURANILAHUE LT 2 B	23.790.373,00
1512-489	ULLOA FERNANDEZ GERARDO IVAN	EL GOMERO LT B	41.160.059,00
1513-289	QUIJADA MORALES MARTA DEL CARMEN Y OTROS	LOS ALAMOS	28.305.148,00
1522-006	ESPINOZA MACES Y OTS	SN JOSE DE HUAI	30.798.847,00
1525-132	MANOSALVA ROBLES LORENZO SUC	EL PINO	23.521.376,00
1525-228	SANHUEZA JARA CARLOS A	CO COLORADO	53.589.879,00
1512-036	FERNANDEZ SILVA VICTORIANO SUC	SN PABLO	90.236.635,00

Ante el 1º Juzgado de Letras de Los Angeles Causa Judicial N° 4433-2015 Expedientes Administrativos 10721-2014, 10722-2014, 10717-2014, 10723-2014, 10724-2014 Los Angeles Fecha de Remate 16-12-2015 12:00 Hrs

Rol	Nombre	Ubicación: Los Angeles	\$ Tasación
1527-423	MOLINERA JOYCE MARIA HORMAZABAL	LOS CEREZOS Y MAITEN	158.930.506
1534-140	FERNANDEZ CAMPOS ARIEL EDMUNDO	GRANJA SAN PEDRO LTA	44.008.783
1536-021	MUNOZ JUAN A SUC	SN JUAN	39.427.995
1545-353	BARRERA Y BAHAMONDES LTDA	RUTA 5 SUR KM 513,5 HJ 7 LT B	140.878.904
1550-171	SOC IMPORT Y EXPORT LANALHUE LTD	C PUBLICO SIN LT B	97.068.228
1559-184	MONTOYA SOTO JULIAN JESUS	FDO. STA. MARTA LT. 1	6.403.222
1561-033	INOSTROZA PLAZA ALFONSO	LOS SAUCES PC 1	35.282.016
1565-112	CONSTRUCTORA J M GARCIA Y CIA LTDA	EQUIPAMIENTO	23.763.836
1565-178	BIO BIO FONDO DE INVERSIONES PRIVADO	AVDA RICARDO VICUNA LT 1B	356.204.069
1566-098	CONST JOSE GARCIA ECHAVARRI	GALVARINO SIN	536.497.952
1566-110	CONST JOSE M GARCIA Y CIA LTDA	GALVARINO LT C 1 D	260.297.453
1566-317	CONT JOSE MIGUEL GARCIA Y CIA	PADRE HURTADO 636	36.648.592
1571-087	LOBOS PUENTES CARMEN LIDIA Y OTROS	LT 3 STA BERTA	68.506.061
1571-089	LOBOS PUENTES CARMEN LIDIA Y OTROS	LT 5 SAN ENRIQUE	50.350.150
1649-045	GARRETTON ROMERO RAUL ALEJANDRO	COUNTRY STA ELIANA LT L 13	55.988.781
1650-028	NUNEZ SENOCEAIN ELENA ANGELICA	COUNTRY STA ELIANA II LT M 7	6.788.907
1650-062	CONSTRUCTORA E INMOBILIARIA VALL	COUNTRY STA ELIANA II LT Q 10	158.074.584
1650-085	MELLENDEZ PALACIOS LEOPOLDO DAVID	COUNTRY STA ELIANA II LT O 3	6.354.417
1658-011	MELO REYES MARIELA ALEJANDRA Y OTROS	PUERTAS DE ROCIO 180	39.586.217
1658-023	SOC EST METALICAS CONST LTDA	PUERTAS DE ROCIO 250	5.455.056
2030-007	WILSON CERDA JAIME EDUARDO	INDIRA GANDI B4	148.296.158
2092-015	NUNEZ DIAZ SERGIO IGOR	QUINTA LAS PALMAS LT E	19.385.835
2160-006	FAURE LUHR ALEJANDRO ENRIQUE	STA MATILDE PARTE LT - 6	18.393.227
2161-033	ALVAREZ MONTOYA RUTH VERONICA	VRIANJAS A3 LT 33	17.504.833
2220-016	RAMIREZ ESTRADA JUAN PABLO	HARAS LA MONTANA PC 4	17.784.017
0132-021	LABBE SANTANDER ENRIQUE ALBERTO	A PRAT 193	57.400.503
0136-001	POBLETE MUNOZ NORA C Y OTS	ERCILLA 600	71.705.330
0136-007	POBLETE MUNOZ NORA Y OTS	ERCILLA	44.781.864
0200-023	CORHABIT	OROMPELLO 922	12.596.990
0246-008	HENRIQUEZ SALINAS OSCAR JAIME	LOS ALERCES 1468	13.508.564
0246-021	HENRIQUEZ SALINAS OSCAR JAIME	LOS ALERCES 1458	13.508.564
0311-003	PARADA LARA LUIS FERNANDO	B ENCALADA 181	114.425.798
2260-391	PALMA GONZALEZ MANUEL SEBASTIAN	ALMDAS SAN FCO LT-Z	51.405.750
3000-020	S AGRI FOR Y COM MULLER Y BARBIERI	POCO A POCO LOTE 5 A	186.175.587
3050-058	MUNOZ STAEIDING MANUEL MAURICIO	LT D21 SANTA CATALINA	5.844.396
3050-059	MUNOZ STAEIDING MANUEL MAURICIO	COUNTRY STA CATALINA PC D 22	5.844.396
4000-047	JORGE ALDEA U CONT. EN SSS DE EJEC PROYEC	SAN FERNANDO LT B	5.828.096
4519-006	INMOB E INV CARO ANDIA S A	FDO EL CARMEN LT 6	24.596.346
4519-028	CERDA FRANCO ROBERTO Y OTRO	FDO EL CARMEN LT 29	25.668.747
4700-008	INVERSIONES ESLAVAS S A	LT A6 FDO EL AVELLANITO	24.866.189
4700-025	TRANSPORTES SEGUNDO ALEJANDRO VA	LT A30 FDO AVELLANITO	15.285.864
4700-030	INVERSIONES INMOBILIARIAS JUAN P	LT A 13 FDO EL AVELLANITO	12.610.018
4700-031	INVERSIONES INMOBILIARIAS JUAN P	LT A 14 FDO EL AVELLANITO	115.868.475
4700-032	INVERSIONES INMOBILIARIAS JUAN P	LT A 15 FDO EL AVELLANITO	12.610.018

Bases y antecedentes, consultar en Secretaría del Juzgado respectivo y/o en Tesorería Provincial. Bío Bío, Valdivia 496, Los Angeles. IMPORTANTE: Si usted pagó la deuda, le solicitamos entregar esta información a Tesorería, antes de la fecha fijada para remate.

Consejo Nacional de la Cultura y las Artes
Unidad de Infraestructura

Licitación pública para la contratación de estudio de mecánica de suelos de terreno en Los Angeles.

La Unidad de Infraestructura del Consejo Nacional de la Cultura y las Artes, en relación a los Centros de Creación, CECREA, invita a empresas afines a presentar propuestas para el desarrollo del estudio de mecánica de suelos de terreno en Los Angeles.
Las bases administrativas y técnicas están disponibles en la página web del portal de compras del Estado: www.mercadopublico.cl ID N° 1725-161-LE 15

La fecha de cierre de recepción de propuestas es el 30 de noviembre de 2015.

EXITOSA VELADA DE LOS GRANDES

Conmemora Mes del Adulto Mayor municipio local

Más de una veintena de números artísticos, a cargo de integrantes de los distintos clubes del adulto mayor de la comuna, y de participantes de los diversos talleres que imparte de manera regular el Centro Integral del Adulto Mayor de la municipalidad de Los Ángeles, fueron los componentes que el pasado jueves 19 de noviembre, desde las 14 horas, dieron vida a una nueva versión del tradicional espectáculo "Velada de los Grandes"; iniciativa que este año 2015, sin lugar a dudas, deleitó a los centenares de asistentes, de entre los cuales no solo se con-

taba con la presencia de adultos mayores, sino que también hubo concurrencia de público de todas las edades apoyando a sus familiares y amigos que se presentarían en el escenario del Teatro Municipal de nuestra comuna. La mágica jornada estuvo recargada de sorpresas, humor, canto, música, bailes y coreografías preparadas especialmente por los propios adultos mayores para este show, con el que concluyen oficialmente los festejos que el municipio angelino preparó para celebrar a lo grande el Mes del Adulto Mayor.

Fotografías: Alberto Zúñiga.



Matilde Riquelme, Carmen Sanhueza, José Gallegos y Nora Gallegos.



María Isabel San Martín, Mirta González, Margarita Martínez y Jeannette Lynch.



Rosa Guzmán, Luis Valdebenito, Brigitte Melo y María Cáceres.



Patricia Pacheco, Olimpia Azócar, Leticia Badilla y Ximena Lizama.



Carlota Rudolph, Ana Totín, Raquel Vera y Nicol Sáez.



Rosa Díaz, Jorge Salazar, Marta González y Ester Fuentes.



Nancy Cañete, María Villalobos, Priscilla Bustos y Varinia Ruiz.

SONDEO INJUV

67% de los jóvenes habla en internet con desconocidos

La cifra es preocupante, en términos de privacidad y seguridad para quienes navegan en la red.

El estudio, elaborado por el Instituto Nacional de la Juventud y Cadem, también desprende que un 94% de los jóvenes se conecta a la red por medio de un teléfono móvil o smartphone. Asimismo, el 45% de los entrevistados cree que “el uso de un dispositivo móvil es fundamental en sus vidas”.

En el estudio “Nuevas Tecnologías e Internet” elaborado por el Instituto Nacional de la Juventud (Injuv) y Cadem, se encuestó a 1139 jóvenes de entre 15 y 29 años, y se desprende una preocupante cifra en términos de privacidad y seguridad de quienes navegan en la red, ya que un 67% de los entrevistados indica haber hablado por internet con alguien a quien no ha conocido directamente.

Asimismo, casi el 40% señala haberse juntado con alguna persona que conoció a través de Internet, y sólo el 14% de la juventud encuestada ha compartido fotos

o videos de sí mismos con alguien a quien nunca ha visto directamente.

Sobre la preferencia de los dispositivos y lugares en que los jóvenes se conectan a internet, los teléfonos móviles o smartphones llevan la delantera en cuanto se refiere a la búsqueda de contenidos o utilización de redes sociales con un 94%. Lo sigue el hogar con un 89%, posteriormente los establecimientos educacionales (41%), siendo el lugar de menor utilización de internet el trabajo con un 20%.

Sobre el estudio, el director nacional del Injuv, Nicolás Preuss, sostuvo que “como Instituto Nacional de la Juventud creemos que debemos acercarnos a los jóvenes por medio del uso activo de la tecnología, así abordaremos de mejor forma las inquietudes y demandas de ellos. El alto porcentaje de jóvenes que utilizan su teléfono móvil como medio de comunicación o herramienta de trabajo deja

a la luz que los tiempos han cambiado”.

“Injuv constantemente está implementando nuevas formas y aplicaciones que facilitan el diario vivir de los jóvenes en términos de acceder a diversos beneficios y facilitar la realización de trámites por medio de dispositivos tecnológicos, es así como hemos implementado nuestra Tarjeta Joven digital, la votación on line del Gabinete Juvenil, instancia en la que participaron más de 60 mil jóvenes; y recientemente la entrega de la ‘Clave Única’ del Registro Civil en nuestra red de Infocentros que se encuentran en todo Chile”.

Por su parte, el director de Injuv Biobío, Leocán Portus, dijo que “el uso de internet se ha ido masificando en toda la población juvenil, por ser una herramienta que abre un sistema de comunicación que para nosotros como Injuv, es de vital importancia, para el desarrollo de las políticas en materia de juventud. La idea es seguir trabajando para acortar la brecha tecnológica que aún existe en sectores rurales y con alto índice de vulnerabilidad. En la región

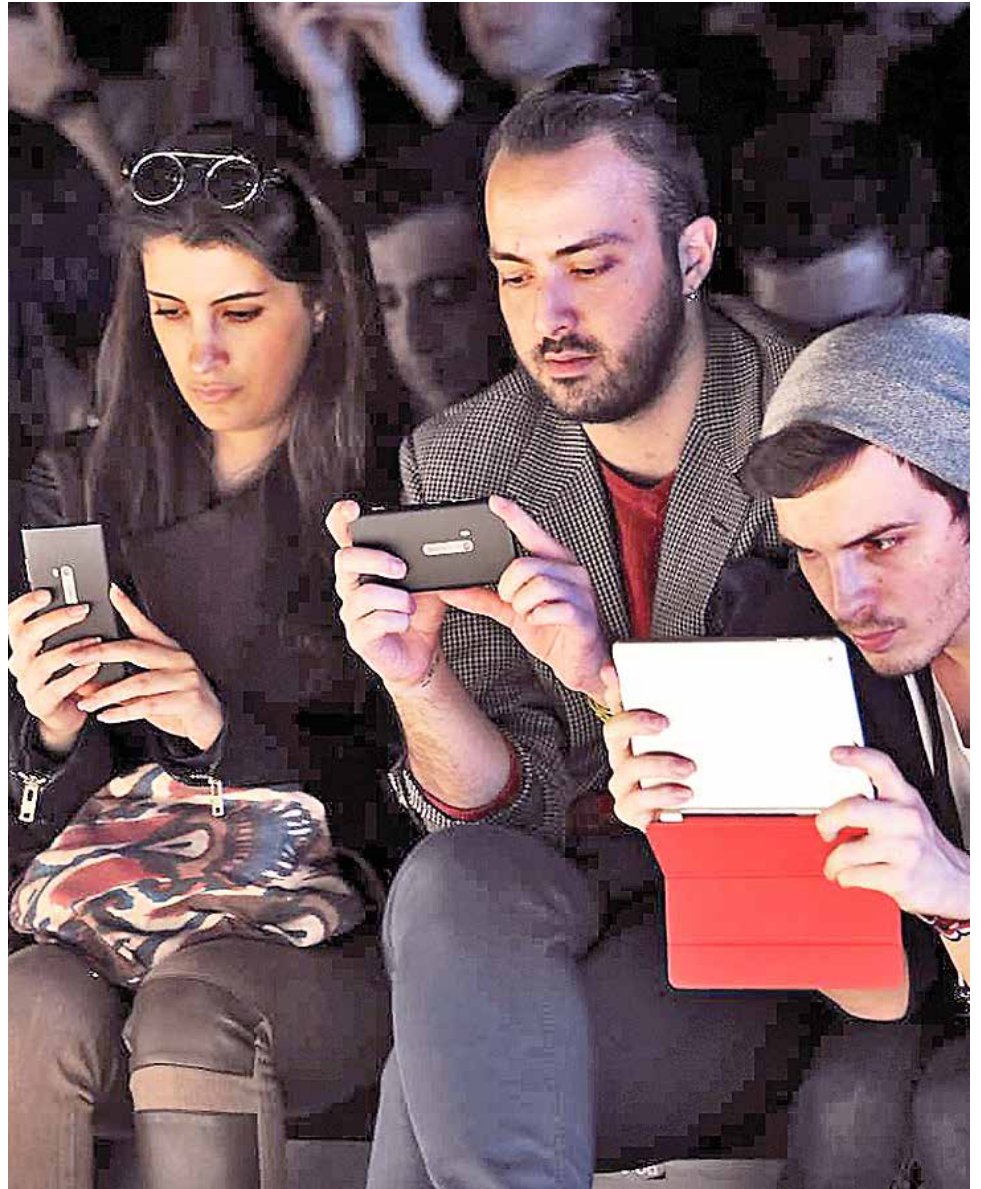

SE EFECTUARÁ una charla de los “Aspectos Jurídicos de la Violencia Intrafamiliar”.

es necesario educar sobre el buen uso de las tecnologías, por eso es fundamental el trabajo que se debe cumplir en los colegios, centros de educación superior y al interior de los hogares. Estamos llamados a construir una país

más inclusivo y responsable en el ámbito tecnológico”.

Casi el 60% de la población joven encuestada considera “muy importante” que el teléfono móvil pueda conectarse a internet. En este sentido, es proporcionalmente mayor el porcentaje de personas jóvenes entre 25 y 29 años (65%), jóvenes de NSE alto (64%) y la juventud encuestada de regiones (65%), quienes consideran “muy importante” el que un teléfono móvil pueda conectarse a internet.

Alrededor del 25% de la juventud encuestada declara no tener conexión a internet en su hogar. De este porcentaje, del total de menciones que señalan las personas jóvenes para no tener internet en su hogar, las principales razones para no tener este servicio son: “tengo un plan de datos para conectarme a internet a través de mi teléfono celular” (53%), “es muy caro” (49%) y “no me interesa tener internet en mi casa” (22%).

El estudio, indica que un 85% de la juventud encuestada señala utilizar internet “todos los días”. De este porcentaje, el 35% señala utilizar internet “más de 3 horas y hasta 6 horas”.

El 53% de las personas jóvenes encuestadas declara estar de acuerdo con la afirmación: “Un aparato tecnológico con conexión a internet

está al alcance de cualquier persona”. Por otro lado, el 45% de la juventud encuestada señala que “el uso del teléfono celular o Smartphone es fundamental en su vida”.

REDES SOCIALES Y PRIVACIDAD

En cuanto a la afirmación: “Siento que me pierdo de algo al no estar conectado a redes sociales como Facebook o Twitter”, cerca de la mitad de las personas jóvenes encuestadas (47%) está “en desacuerdo” con ello.

Respecto, de la actividad en redes sociales de las personas jóvenes encuestadas, se observa un porcentaje importante que tiene una cuenta activa en Facebook (93%), seguido del porcentaje de jóvenes que posee Instagram (50%).

En cuanto, al nivel de privacidad que tienen las personas jóvenes encuestadas que poseen una cuenta activa en alguna de las redes sociales, el 22% señala que “todos” tienen acceso a ver su edad. Por otro lado, cuando se les consulta por quiénes pueden ver su número de teléfono a través de sus cuentas activas de redes sociales, más del 60% indica que “nadie” tiene acceso a ver su número de teléfono, y sólo el 5% señala que “todos” pueden acceder a su número telefónico.



SE EFECTUARÁ una charla de los “Aspectos Jurídicos de la Violencia Intrafamiliar”.

EN DIFOR APROVECHA BONOVIEMBRE



New FordEcoSport

FORD ECOSPORT SE 1.6 MT INCLUYE BONO TOTAL
DESDE \$8.990.000* \$1.850.000

>DEJA TU USADO EN **PARTE DE PAGO**
 109 HP • AIRBAGS • ABS • NEBLINEROS • FOCO LUZ LED • AIRE ACONDICIONADO
 INMOVILIZADOR DE MOTOR • SISTEMA ENTRETENIMIENTO (SYNC)

📞 **LLÁMANOS AL: (43) 2315854**

SANTIAGO Las Condes 8744 (con Padre Hurtado) LOS ANGELES Longitudinal Sur Km 509
 LA FLORIDA Autoplaza Mall Plaza Vespucio TEMUCO Longitudinal Sur 2815
 CONCEPCIÓN Paicavi 1436 (Esg. Manuel Rodríguez) PUERTO MONTT Panamericana Norte 161
 Camino a Coronel 3455 (San Pedro de la Paz)

 **Difor** mejores negocios
 Go Further www.difor.cl

(1) PRECIO CORRESPONDE A LA VERSIÓN FORD ECOSPORT SE 1.6 MT. PRECIO INCLUYE BONO NOVIEMBRE DE \$650.000 VÁLIDO CON TODO MEDIO DE PAGO MÁS BONO DE \$1.200.000 SÓLO SI SE CONTRATA FINANCIAMIENTO FORUM. PRECIO SIN FINANCIAMIENTO \$10.190.000. // PRECIOS VÁLIDOS HASTA EL 30 DE NOVIEMBRE DE 2015 O HASTA AGOTAR STOCK DE 10 UNIDADES.



www.latribuna.cl
 Infórmate en nuestro portal de noticias

CRUZAR RÍOS INDOMABLES, ATRAVESAR ROQUERÍOS INHÓSPITOS Y SUBIR CUESTAS EXTREMAS, SÓLO PARA LLEVARLA A VER EL ATARDECER.



ALL NEW HILUX
 RUDA CON EL CAMINO. SUAVE CONTIGO

Desde \$15.590.000 + IVA.

RUDEZA Y PERFORMANCE EXCEPCIONALES SE JUNTAN CON TODO EL CONFORT Y LA COMODIDAD DE UNA NUEVA ERA EN CAMIONETAS.

All new Hilux tiene un nuevo motor, más potente y con menor consumo de combustible. Un nuevo chasis, más liviano y resistente y una nueva transmisión de 6 velocidades mecánica o automática.

ALL NEW HILUX 

Maritano Ebensperger Los Angeles
 Av. Alemania 480
 Fonos: 43-2574300 / 43-2574323 / 43-2574301

 
 maritano @maritano
 ebensperger ebenspe
 www.mye.cl

MÁS INFORMACIÓN EN COLO - COLO 464 LOS ÁNGELES / TELÉFONO 043 2311040



Valdivia
Nuevo Destino

www.busesbiobio.cl

NUEVOS HORARIOS
Los Ángeles - Concepción: 6:30 - 7:00 - 7:30 - 8:00
- 8:30 - 9:00 - 9:30 - 10:00 - 10:15 - 11:00 - 11:40 - 12:20 -
13:05 - 13:25 - 14:00 - 14:45 - 15:15 - 15:40 - 16:00 - 16:30
- 17:00 - 17:45 - 18:30 - 19:00 - 19:30 - 20:00 - 20:30 -
21:20 - 22:10 - 22:45.
Consulte Promociones a los fonos:
043 - 2534690 - 2534699



Carmona & Asociados
Propiedades

Gabriel Carmona A.
+56 9 658 824 56
gabriel@carmonayasociados.cl

Marisol Valderrama V.
+56 9 570 369 55
marisol@carmonayasociados.cl

Carolina Villagra D.
+569 86169272
carolina@carmonayasociados.cl

¿Buscas una propiedad en particular?

José Manso de Velasco #194, Los Angeles.
Teléfono Fijo: 043-2312950

www.carmonavasociados.cl



SANTA MARTA
CENTRO DENTAL
Buena razón para sonreír

Telefonos: 2342420 - 2322474
O'Higgins 234 Los Ángeles

Presupuesto dental con radiografía **GRATIS.**
Todas las radiografías necesarias en su tratamiento **GRATIS.**
Crédito dental inmediato hasta 15 meses, sin intereses.
Garantía dental por un año, incluye limpieza dental **GRATIS.**
Convenio con empresas, instituciones y descuentos a FONASA.

INCREIBLES BENEFICIOS DENTALES



PRESErVi S.A.
PRESTACION DE SERVICIOS INDUSTRIALES

SERVICIO DE ASEO INTEGRAL A EMPRESAS, INSTITUCIONES Y PARTICULARES. PRESENCIA DESDE CHILLÁN A PUERTO MONTT

COMUNIQUESE CON NOSOTROS

Valdivia N° 1179
Fono: 533200 Mesa Central Fax: 2 533207



Coopere con el Hogar de Ancianos Don Orione

www.hogardonorione.cl

Haga su depósito en la cuenta N°68059710
Banco Crédito e Inversiones, a nombre de
Congregación Pequeña Obra de la Divina Providencia
Gentileza: Diario La Tribuna

Coronas de Caridad en:

Hogar de ancianos DON ORIONE	Néstor del Río 500	F. 2362164
Parroquia Ntra. Señora del P. Socorro	Colón 1226	F. 2233343
Diario La Tribuna	Colo Colo 464	F. 2311040
Margarita Pocarobba	Almagro 1120	F. 2362382

Pollonas y Braseros

Restaurant EL ALERO

...el mágico sabor y atención del sur



Cenas y Eventos * Menús ejecutivos
Viernes y Sábados: Música en vivo
Karaoke y bailable

Reservas al fono 43-2320058
Colo Colo 235 Los Ángeles



KER
Kinesiología Estética
Rehabilitación

Kinesioterapia
Psicología

Aplicación de plasma rico en plaquetas que rejuvenece y reafirma su rostro
Convenios con Fonasa e Isapres
Red compra VISA

Fono: 78557113, 43-2540367 Costanera Quilque Sur 871
Villa Mirador de Los Andes
www.kerkinesiologia.cl - e-mail: Ker.kinesiologia@gmail.com

CASAS PREFABRICADAS "LOS ANGELES"



KIT CASA BASICA PARA ARMAR
18 - 20 - 36 - 42 - 45 - 48
54 - 60 m2
ó según su necesidad

PILOTO: Av. Las Industrias 13.135 (villa Marisol)- LOS ANGELES
contacto@vicsaindustrial.cl Cel. +569 98700633 web: www.vicsaindustrial.cl

>> GUÍA DE SERVICIOS



TRATTORIA DON PRIMO
CAPITÁN PASTENE

Fono: 45-2753013 www.donprimo.cl
donprimotrattoria@gmail.com



Búscanos en Facebook: Trattoria Don Primo



fríotérmica
El Clima lo Maneja Usted

AIRE ACONDICIONADO
LOS MEJORES EQUIPOS
TODOS LOS MODELOS
TODAS LAS MARCAS

PROYECTOS - VENTAS - INSTALACIONES - SERVICIO TÉCNICO

LIENTUR 368 - FONO (43)2323348
FRIOTERMICALTDA@GMAIL.COM - WWW.FRIOTERMICALTDA.CL



La Dulce
100% DULCES

Placeres para Servir y Llevar

Tortas pequeñas y medianas - Dolces chilenos
Cocadas - Mini pie - Mini tartalejas - Alfajores

Colo Colo 365 Los Angeles
Tel. 43 - 231 9725



ALEXIDER GONZÁLEZ

OFICINA GRATUITA PARA LA COMUNIDAD DE ENTREGA DE INFORMACIÓN Y ORIENTACIÓN

Rengo 436 Los Angeles.
alexider.gonzalez@hotmail.com



La Tribuna
EL DIARIO DE LA PROVINCIA DE BÍO BÍO

ESTE ESPACIO PODRÍA SER TUYO

Fono: 043 2 311040 | www.latribuna.cl | Colo Colo 464, Los Ángeles



Amaco
SERVICIOS AMBIENTALES
www.Amaco.cl

LIMPIEZA DE FOSAS SÉPTICAS Y
ARRIENDO BAÑOS QUÍMICOS

Moderno sistema de limpieza.
Atención rápida y efectiva.
VENTA DE QUÍMICO PARA BAÑO

Los Ángeles: Calle 3 Lote 35 El Maitén Fono (43) 2520116 - 2520117
Concepción: Luis Acavedo N° 45 Chiguayante Fono (41) 2357632
Chillán: Lote 11 Fundo Chiquimávida s/n Fono (42) 2971375



La Tribuna
EL DIARIO DE LA PROVINCIA DE BÍO BÍO

ESTE ESPACIO PODRÍA SER TUYO

Fono: 043 2 311040 | www.latribuna.cl | Colo Colo 464, Los Ángeles

Clasificados

- 10 VEHÍCULOS
- 20 PROPIEDADES URBANAS
- 30 PROPIEDADES AGRÍCOLAS
- 40 MOTOS Y BICICLETAS
- 50 EMPLEOS

- 60 COMPUTACIÓN, VIDEO Y AUDIO
- 65 TELÉFONOS
- 70 FORESTAL Y AGRÍCOLA
- 75 CONSTRUCCIÓN
- 80 SERVICIOS

- 85 ARTÍCULOS DEL HOGAR
- 90 DEPORTES Y PASATIEMPOS
- 95 VARIOS NO CLASIFICADOS

10 Vehículos

Vendo camioneta SsangYong doble cabina año 2010, automática, full equipo. \$6.500.000. Fono 79702160

VENDO CAMIONETA Mitsubishi Katana CR 2015, 50.000 km, color grafito. \$12.490.000 + IVA. Tratar 86372914

20.1 Propiedades Venden

COMPRO PARCELA agrícola 1 hectárea verdadera oportunidad, pago billetes. Tratar 84187444

20.2 Propiedades Arriendan

SE ARRIENDA CASA población Villa Las Américas, entrada de vehículos \$120.000. Tratar 61117021

40 Motos y bicicletas

SE VENDE BICICLETA Gama cruiser hombre color verde vintage, excelente estado. Tratar 77897641

50.1 Empleos Ofrecen

Se necesita personal de cocina para restaurant Los Angeles. Enviar currículum a: contacto@enjundiarestaurant.cl dirección, Camino Cerro Colorado 565, fono 2211969

Se necesita asesora del hogar para Los Angeles. Cel. 96628782

Necesito guardias c/cursos OS-10 al día. Teléfonos 543073 / 42197487

Se necesita persona para trabajar como cargador en una barraca de fierro. Dirigirse con currículum a Villagrán 1441

50.2 Empleos Buscan

SE OFRECE CONTADOR auditor jornada parcial o total cel 67366982

SE OFRECE PERSONA para cuidar niños o hacer aseo, disponibilidad inmediata. Tratar 59544958

SEÑORA SE OFRECE para hacer aseo 3 veces por semana o por días. Tratar 50278117

SE OFRECE MAESTRO para trabajar en albañilería, carpintería, cerámica, pisos flotantes, radieres, piscinas, quinchos, techumbres, ladrillos, etc. Tratar 92085421

SE OFRECE SEÑORA para trabajar como ayudante de cocina por turnos y aseos en oficinas o empresas de aseos, disponibilidad inmediata. Tratar 72595983

SE OFRECE INGENIERO en administración de empresas con conocimientos en computación y contabilidad. Tratar 77812124

SE OFRECE COMO reponedora. Tratar 93411402

SE OFRECE MAESTRO en cerámica porcelanato, piedra pizarra, piedra laja, piso flotante. Tratar 81935632 / 93706305

SE OFRECE MAESTRO pintor de primera, todo trabajo, disponible. Tratar 98004670

SE OFRECE SEÑORITA para trabajar con adulto mayor de lunes a viernes, con experiencia en viveros de plantas. Tratar 87218737

SE OFRECE CABALLERO para todo trabajo de campo, cuidador de parcela, regador, canalista. Tratar 69158486

SE OFRECE COMO chofer clase B con locomoción propia fletes o cualquier tipo de trabajo, disponibilidad inmediata. Tratar 73960021

SE OFRECE MATRIMONIO como cuidador de parcela o campo. Tratar 90662486

SE OFRECE TRABAJAR por todo el día o medio día, de lunes a viernes. Tratar 59328931

SE OFRECE SEÑORA para hacer aseo dos veces la semana día martes y jueves disponible. Tratar 85070468

SE OFRECE SEÑORA de lunes a viernes por todo el día o medio día. Tratar 86556601

SE OFRECE PARA trabajar como asesora del hogar de lunes a viernes de 8 a 16 horas. Tratar 79924838

SE OFRECE PARA trabajar como asesora, cuidar niños o cocinar. Tratar 87268664

SE OFRECE MATRIMONIO para cuidar parcela o campo, Mulchén, Campillo 060. Tratar 90662486

SE OFRECE GÁSFITER, trabajos de agua potable, alcantarillado y gas, calefont, instalación de bombas hidroneumáticas, autopres. Reparaciones. Tratar 89804663

SE OFRECE SEÑORITA para trabajar en cuidado de niños o aseo, ayudante de cocina. Tratar 87556701

60 Video y Audio

VENDO RADIO original, de niño con micrófono, \$5000, 68031432

80 Servicios

SERVICIO FOTOGRAFÍA profesional para matrimonios, eventos sociales y modelaje. Tratar 77897641

95 Varios

VENDO LIVING colonial americano excelente \$150.000. Tratar 67366982

OFERTA NAVIDEÑA PlayStation 4, 2 controles, 3 juegos, nuevo \$300.000. Tratar 82397683

ASISTENTE ENFERMERÍA se ofrece para trabajar en cuidado de enfermo o con persona de la 3era edad. Tratar 329448

VENDO TETERA de plaqué antigua con 3 tacitas \$35.000. Tratar 68031432

VENDO SILLA DE BEBÉ alta de madera torneada con mesita \$15.000. Tratar 68031432

VENDO LAVAMANOS y pedestal en buen estado (Fanaloza). Tratar 84790260

SE VENDE ROPA NUEVA y usada desde \$1.000 hacia arriba. Tratar 0432 316546

CUPÓN AVISOS

Tratar _____

JUEVES 26 DE NOVIEMBRE DE 2015

DATOS PERSONALES

Nombre: _____

R.U.T.: _____

Fono: _____

Dirección: _____

Ciudad: _____



CLASIFICADOS La Tribuna



Tu aviso a
\$300 x 2 días
cada palabra ennegrecida

(Valores no incluyen IVA)

ENVÍANOS TU AVISO:

PUBLICA Y EXIGE GRATIS CARTEL "SE VENDE" "SE ARRIENDA"

Personalmente en Colo Colo 464
Web ingresando a www.latribuna.cl

Mail a clasificados@latribuna.cl



latribuna.cl
diariolatribuna
www.latribuna.cl

REQUISITOS PARA PUBLICAR EN CLASIFICADOS DE DIARIO LA TRIBUNA

AVISOS GRATUITOS:

Los avisos de particulares que incluyan hasta 10 palabras (se ofrece para trabajar, compra-venta de electrodomésticos en general).

AVISOS PAGADOS:

Aviso con letra totalmente ennegrecida \$300 + I.V.A por palabra por 2 días. (máximo 10 palabras) adicional \$200 + I.V.A.

Primera palabra ennegrecida \$300 + I.V.A. por 1 día (máximo 10 palabras)

Los avisos provenientes de empresas y/o prestadores de servicios en general son cancelados. Así también los que generen ingresos al avisador por concepto de: arriendos, pensiones, venta de vehículos, leña, etc.

§ Avisos Económicos

Documentos

CHEQUE EXTRAVIADO: N° 2386 Cta. Cte. N° 000063312495 Banco Santander oficina Laja. Queda nulo y sin valor por haberse dado el aviso correspondiente. (22385)

Remate

REMATE: Ante Primer Juzgado de Letras de Los Angeles, ubicado en calle Valdivia 123, primer piso, de la ciudad de Los Angeles, en autos Rol 746-2015 BANCO SANTANDER-CHILE CON CARLOS BERNARDO MORENO CHUECAS Juicio Ejecutivo, se rematará la siguiente propiedad: 1.- Lote Uno B Uno resultante de la subdivisión del Lote Uno B, de la división del predio agrícola denominado Fundo Santa Marta, antiguamente Santa Catalina, ubicado en sector Millantú, Comuna de Los Angeles.- El Lote Uno B Uno tiene una superficie de tres coma cuarenta hectáreas, y deslinda: NORTE: en línea recta con Lote Uno C de la anterior subdivisión. SUR: en línea quebrada con lotes Uno B Tres y Uno B Dos de la actual subdivisión. ORIENTE: en línea quebrada con Lotes Uno B Cuatro y Uno B Dos de la misma subdivisión,

servidumbre de tránsito en favor Lote Uno B Tres de por medio, y en su extremo meridional con camino nuevo Laja guiño Millantú, PONIENTE: con otros propietarios y Lote B Cuatro. El dominio está inscrito a nombre de CARLOS BERNARDO MORENO CHUECAS a fs.6964 N°4385 Registro de Propiedad Conservador Bienes Raíces de Los Angeles, año 2005. Rol 1559-177 de la Comuna de Los Angeles.- AVALÚO FISCAL: \$1.505.162.- 2.- El remate se efectuará el día 17 Diciembre de 2015, a las 11,00 hrs. en la Secretaría del Tribunal. 3.- El mínimo para las posturas será la suma de \$ 1.505.162.- que corresponde al avalúo fiscal. 4.- Para tener derecho a participar en la subasta, los interesados deberán presentar vale vista a la orden del Tribunal, por la suma equivalente al 10% del mínimo fijado. Mayores antecedentes en Secretaría Tribunal. (22372)

REMATE: ANTE EL JUZGADO DE LETRAS Y GARANTIA DE CABRERO; Las Delicias N° 55, Cabrero, en autos ordinarios caratulados "ARANDA con JOFRE" Rol 322-2009, con fecha 11 de Diciembre de 2015 a las 11:00 hrs. se procederá a rematar inmueble ubicado en el lugar Cabrero, sector Pasaje Sevilla

N° 11, Población Villa España, comuna de Cabrero y que tiene una superficie aproximada de 278,56 metros cuadrados y sus deslindes son: NORTE, Pasaje Sevilla en 9,80 mts; ESTE, sitio N° 3 de María Elena Mora Loyola en 28,77 metros, separado por cerco; SUR, Essbio S.A., en 9,82 metros, separado por cerco; y OESTE, SITIO N° 1 de María Hortensia Bastías Orellana en 28,04 metros, separado por cerco. El dominio a nombre del demandado don Segundo Eleodoro Jofré Montenegro rola inscrito a fojas 508 N° 264 del Registro de Propiedad del año 2008 del Conservador de Bienes Raíces de Cabrero. Mínimo para posturas la suma de \$6.231.639.- Todo postor, para tomar parte en el remate, deberá rendir caución equivalente al 10% del mínimo fijado para la subasta en dinero efectivo o vale vista a la orden del tribunal. El precio del remate deberá consignarse a la orden del Tribunal en dinero efectivo y al contado dentro de los 3 días siguientes hábiles al remate. El subastador debe designar domicilio en acto de remate dentro del radio urbano del tribunal, bajo apercibimiento de notificarse por el estado diario. Bases y demás antecedentes en Secretaría del Tribunal. El Secretario. (22374)

REMATE: EL PRIMER JUZGA-

DO DE LETRAS DE LOS ANGELES rematará el 11 de Diciembre de 2015 a las 12:00 horas, en dependencias de ese tribunal, calle Valdivia N° 123, 1er piso, un departamento ubicado en Psje. Cancha Rayada N° 1497, Block A, N° 412 de la población Santiago Bueras, comuna de Los Angeles, inscrito a nombre del deudor a fojas 5.672 N° 3.416, Registro de Propiedad Conservador de Bienes Raíces de Los Angeles, año 2008. Mínimo posturas \$6.911.090, precio que se pagará de contado dentro de los 5 días hábiles desde el remate. Interesados deberán presentar vale vista a la orden del tribunal equivalente al 10% del mínimo. Demás antecedentes expediente juicio ejecutivo, rol C-3251-2012 caratulado "COOPERATIVA DE AHORRO Y CRÉDITO ORIENTE LIMITADA con BENAVIDES PARDO". (22335)

Extracto

EXTRACTO: JUZGADO DE LETRAS Y GARANTIA DE MULCHÉN, cita a todos los condueños y demás interesados a facción de inventario solemne de los bienes quedados al fallecimiento de doña Balericia del Carmen Catalán Mellado para el día 16 de diciembre a las 11:00 en la secretaría del Tribunal. Rol V-5-2015. (22384)



Indicadores

UTM - UTA - IPC

	UTM (1)	UTA (2)	Índice de Precios al Consumidor (IPC)	Variación Porcentual		
				Valor en puntos (6)	Mensual (3)	Acumulado 2014 (4)
2014						
Junio	42.052	504.624	104,08	0,1	2,5	4,8
Julio	42.178	506.136	104,32	0,2	2,8	4,7
Agosto	42.220	506.640	104,66	0,3	3,1	4,8
Septiembre	42.304	507.648	105,54	0,8	4,0	5,1
Octubre	42.431	509.172	106,64	1,0	5,1	6,1
Noviembre	42.770	513.240	106,66	0,0	5,1	5,7
Diciembre	43.198	518.376	106,22	-0,4	4,6	4,6
2015						
Enero	43.198	518.376	106,30	0,1	0,1	4,5
Febrero	43.025	516.300	106,68	0,4	0,4	4,4
Marzo	43.068	516.816	107,35	0,6	1,1	4,2
Abril	43.240	518.880	107,97	0,6	1,6	4,1
Mayo	43.499	521.988	108,16	0,2	1,8	4,0
Junio	43.760	525.120	108,68	0,5	2,3	4,4
Julio	43.848	526.176	109,14	0,4	2,7	4,6
Agosto	44.067	528.804	109,88	0,7	3,4	5,0
Septiembre	44.243	530.916	110,44	0,5	4,0	4,6
Octubre	44.553	534.636	110,89	0,4	4,4	4,0
Noviembre	44.776	537.312				
Diciembre	44.955	539.460				

- (1) UTM = Unidad Tributaria Mensual
- (2) UTA = Unidad Tributaria Anual (UTM x 12)
- (3) Variación mensual: Corresponde a la publicada oficialmente por el INE en cada mes.
- (4) Variación acumulada 2014: Corresponde a la acumulada a la fecha respecto del mes de Diciembre del año anterior.
- (5) Variación Últimos 12 meses: Corresponde a la variación de los últimos doce meses.

U.F. - I.V.P.

Los siguientes valores de la Unidad de Fomento (U.F.) y del Índice de Valor Promedio (I.V.P.) desde el 1 de noviembre de 2014 hasta el 9 de diciembre de 2014, de acuerdo a tabla proporcionada por el Banco Central.

FECHA	U.F.	I.V.P.
NOVIEMBRE 2015		
01/11/2015	25.494,15	26.282,47
02/11/2015	25.498,25	26.286,55
03/11/2015	25.502,35	26.290,63
04/11/2015	25.506,45	26.294,70
05/11/2015	25.510,56	26.298,78
06/11/2015	25.514,66	26.302,86
07/11/2015	25.518,77	26.306,94
08/11/2015	25.522,87	26.311,02
09/11/2015	25.526,98	26.315,10
10/11/2015	25.530,38	26.318,92
11/11/2015	25.533,77	26.322,73
12/11/2015	25.537,17	26.326,55
13/11/2015	25.540,57	26.330,37
14/11/2015	25.543,97	26.334,19
15/11/2015	25.547,37	26.338,01
16/11/2015	25.550,77	26.341,83
17/11/2015	25.554,17	26.345,65
18/11/2015	25.557,57	26.349,47
19/11/2015	25.560,97	26.353,29
20/11/2015	25.564,37	26.357,11
21/11/2015	25.567,77	26.360,94
22/11/2015	25.571,18	26.364,76
23/11/2015	25.574,58	26.368,58
24/11/2015	25.577,98	26.372,41
25/11/2015	25.581,39	26.376,23
26/11/2015	25.584,79	26.380,06
27/11/2015	25.588,20	26.383,89
28/11/2015	25.591,60	26.387,71
29/11/2015	25.595,01	26.391,54
30/11/2015	25.598,41	26.395,37
DICIEMBRE 2015		
01/12/2015	25.601,82	26.399,20
02/12/2015	25.605,23	26.403,02
03/12/2015	25.608,63	26.406,85
04/12/2015	25.612,04	26.410,68
05/12/2015	25.615,45	26.414,51
06/12/2015	25.618,86	26.418,35
07/12/2015	25.622,27	26.422,18
08/12/2015	25.625,68	26.426,01
09/12/2015	25.629,09	26.429,84

MONEDA

Dólar Observado	713,47	Pesos
Euro	758,28	Pesos
Índice de Tipo de Cambio Multilateral	118,33	Índice



AHORA PUBLICAR TUS AVISOS LEGALES ES MÁS FACIL

Ingresa a nuestro sitio web

www.latribuna.cl

y publica desde la comodidad de tu casa u oficina.

Así se paga hoy!



Paga online. Para consultas llama al 2311040

Remates

Citaciones

Documentos

Extractos judiciales



Contamos con tres medios de comunicación para tus publicaciones.



www.latribuna.cl



EN LOS ÁNGELES

Celebran 25° aniversario de la Convención de los Derechos del Niño

En el marco de las celebraciones oficiales a nivel nacional por el 25° aniversario de la Convención de los Derechos del Niño en nuestro país. El pasado 20 de noviembre, en la Plaza de Armas de Los Ángeles, se desarrolló el “Carnaval y Feria de los Derechos del Niño”, actividad con la que niños, niñas y adolescente de la comuna, festejaron este importante hito a través de un show central acompañado de distintas expresiones artísticas, estaciones de juego con diversas actividades socioeducativas

orientadas a niños y niñas, además de un circuito de stands informativos a cargo de los distintos programas pertenecientes tanto a la Municipalidad de Los Ángeles como a la Red Sename, reafirmando así el compromiso de toda una ciudad en la generación de espacios de participación, promoción y protección integral de los derechos de los niños, niñas y adolescentes del país.

La actividad fue organizada por la Red Comunal de la Infancia a través de la Oficina Municipal de Protección de Derechos OPD.



DEPORTES



PIDIÓ 20 MILLONES DE PESOS

Sebastián Palma: en duda su participación en próximo Rally, por fondos municipales

El mejor chileno en Quads en el pasado Dakar, aún está lejos de asegurar su participación el 2016, en el recorrido Argentina-Bolivia. No ha pagado toda la inscripción, y aún faltan recursos para implementación y logística.

Sebastián Palma es un hombre que, con mencionar su nombre, ya es reconocido, y no sólo en Los Ángeles, ni en la región, sino que a lo largo del país (amantes del mundo tuerca), e incluso a nivel mundial, tal como él lo destaca.

Por ahora, está mirando desde lejos el próximo Dakar, producto que los financistas no han aparecido como años anteriores, entre ellos el municipio, que a esta misma fecha, pero del 2014, ya tenía claridad sobre los recursos que facilitarían a este deportista.

“Yo creo que no es bueno hablar

de cuánta plata necesito, porque es mucho. Esharta plata, es complicado hablar de dinero. El dinero que se pidió al municipio está muy cerca a lo que se pidió el año pasado, creo que es lo mismo. El próximo año se hará el Rally en Argentina y Bolivia, y que no esté incluido Chile encarece los costos. Yo creo que gasto cerca de un 15 o 20% más, este año contraté un servicio de asistencia europeo, despachar motos a Buenos Aires, logística y desarrollo, neumáticos, te aumenta considerablemente los costos”, comentó. Además, añadió que “el año pasado nosotros tuvimos

una buena llegada con el municipio, y este año no hemos tenido respuesta. A esta altura al año pasado ya teníamos respuesta, estaba sólido el aporte, ya se hablaba de cuánto. Yo creo que ha afectado la inestabilidad económica del país, yo creo que los recursos lo van reservando, les cuesta sacarlo para este tipo de apoyo. La verdad es que siempre me ha ido bien en el Rally, por lo que no es plata botada”. El objetivo de este angelino es ganar, y el día que lo consiga pretende retirarse. Aunque cada vez se ha hecho más difícil poder participar, y aún pelagra su presencia para la próxima versión de la competencia. Aún no paga la inscripción completa.

“La inscripción completa sale 15 millones de pesos, y solamente es para participar. Como para que quede claro el costo, son: 15 millones de pesos inscripción; 15 millones más para el equipo europeo que tampoco he pagado; 16 millones en moto; un juego de neumático diario

que sale 400 mil pesos; y así suma y sigue. Todos los años que he corrido he logrado financiar esto, y gracias al municipio el año pasado también pude estar. Este año se puso bravo, muy difícil”, sostuvo.

LAMENTA SUS PROBLEMAS Y EL DE SUS SOCIOS

El auspiciador que siempre ha acompañado a Palma, ha sido MPM, Mantenimiento de Plantas Mineras, muy amigo del angelino, y todos los años pone cerca de 30 millones de pesos.

“Este año hemos hecho cosas para Rally de años siguientes, porque mi idea es seguir corriendo en camiones, y dejar los Quads. Compramos a un equipo húngaro, y así se ha ido desinflando el tema Quads, y estamos inflando el tema camiones. Es ahí donde está el problema, más que en otros años, pero por otro lado no

quiero dejar de participar este año, porque este año logré cambiarme de marca, y me fui a la que ha estado ganando estos últimos 7 años, para competir de igual a igual con los más fuertes. Quiero correr, quizás un año más en quads. El 2017 sería el último, salvo el resultado que tenga el 2016. Si no me va bien, me cambio de categoría, a camión”, detalló.

UN MENSAJE DE CORAZÓN

“El mensaje siempre es el mismo, ver la manera de apoyar a un corredor que está corriendo en las ligas mayores del mundo, y que es catalogado mundialmente. Dejarlo fuera por un poco de plata es un poco fome. Ése es el mensaje”, concluyó Sebastián Palma, reconociendo que el mensaje pudo venir desde muy cerca, pero no muy lejos de la realidad, ya que en el pasado Rally, fue el mejor chileno en su categoría.

TENISTA ANGELINA

Zámira Jadue se recupera de una lesión en su rodilla por sobrecarga muscular

La exigente temporada que vivió en su paso por Alemania le trajo consecuencias, no sólo de éxito deportivo, sino tener que dejar de jugar de manera obligatoria.

El 29 de abril de este año, Zámira Jadue, con 20 años, viajaba a la ciudad de Simmern, en Alemania. En dicho lugar permaneció tres meses, en la que participó de diversos torneos Interclubes, representando al Sportpark Simmern. Se enfrentó a un nivel superior de tenis, mayor al que vivió en su primera experiencia en el viejo continente (2014), y con una gran diferencia a lo que realiza en Chile.

Lo anterior, a pesar de ser extremadamente bueno, en lo personal y deportivo, también trajo algunas consecuencias, que a pesar de estar prácticamente solucionadas a la fecha, generaron una gran complicación en esta talentosa tenista local.

“Estando en Alemania había mucha cancha de cemento, mucha alfombra, y como era entrenamiento todos los días, mañana y tarde, yo creo que le pasó la cuenta a mi rodilla y me lesioné fuerte. Allá el entrenamiento es más prolongado,

de muchas más horas, tiene que ver. Perdí un poco de musculatura, así que estoy volviendo a tomar físico, después viene mi básico, donde subo cerros, hago pesas, juego tenis, ahí me toca fuerte, pero aún no llego a eso”, comentó.

Además, añadió que “llevo como dos meses, y estuve sin entrenar cerca de un mes y medio. Hace dos semanas y media que llevo entrenando fuerte, pero para volver a ritmo competitivo, estar bien, yo creo que un mes o dos meses. En enero ya estaría compitiendo”.

Pretende jugar WTA, en Argentina o Perú, y para ello espera contar con el apoyo de algún empresario local, ya que los costos son elevados, en implementación y viajes.

“Tengo dos ofertas en Berlín y en el mismo club de Simmern, todavía no decido, porque estoy viendo dónde me ofrecen más, pero yo creo que Berlín. Los clubes de la capital están entre los 5 mejores de Alema-



ZÁMIRA PRETENDE RECUPERARSE lo antes posible, y estar pronto de regreso en el alto nivel criollo.

nia”, sostuvo.

OBJETIVOS TRAZADOS

Le gustaría tener un buen ranking en Alemania, ya que tiene dos caminos, jugar muchos torneos ‘futuro’, o jugar Interclubes, tener ranking Europeo, y con ello tener dinero. Zámira escogió el último camino,

para tener un contrato estable, que le paguen todo, y con el dinero que gane poder costear la participación en otros torneos.

“De repente voy a jugar, me ve un club, consideran que juego bien, y me ofrecen un contrato, entonces por eso estoy así, con la duda. El tenis de mujeres en Chile está muy malo, no queda casi nadie jugando, y las

que están se encuentran en otro lado, incluso en varones está muy malo. Aquí no hay Interclubes, casi no hay torneos, entonces hay que buscar otros lados”, aseguró.

Finalmente, confirmó que no tiene ningún auspiciador, y quienes le hacen algún tipo de apoyo, no es suficiente para los grandes costos que debe sortear con su familia.

A CALAMA Y MOLINA

Angelinos representarán a la zona en grandes eventos deportivos a nivel país

Integrantes del deportivo UCM Los Ángeles se encuentran a días de representar a la ciudad de Los Ángeles en dos grandes eventos deportivos a nivel nacional.

Por un parte, Cristian Ojeda Millalongo, quien ha acumulado grandes logros deportivos para su equipo, y su región, durante el año, disputará el Nacional XCM (ciclismo maratón), que tendrá lugar en la localidad de Calama, el domingo próximo.

El evento, comprende una distancia de 96 kilómetros en pleno desierto del norte de nuestro país, donde importantes deportistas de larga trayectoria intentarán ser los vencedores de esta gran competencia. Además del Nacional XCM Calama 2015, este

sábado, varios de los corredores del equipo disputarán el “Desafío 7 Tazas”, que unirá las localidades de Molina y 7 tazas, con un recorrido de 70 kilómetros, al cual asistirán grandes exponentes a nivel Nacional, y el gran ciclista profesional Tinker Juárez (USA), ciclista con vasta experiencia, y un referente a nivel mundial.

La carta de carreras estará cargada de emociones para este equipo, que día a día se prepara para dar lo mejor de sí y representar a su región en estas importantes competencias.

VISIÓN DEL MUNICIPIO

Retornando de un viaje a Concepción, haciendo algu-

nas gestiones con el IND para el próximo año, Álvaro García, encargado de Deportes del municipio angelino, accedió a conversar con La Tribuna sobre estos destacados deportistas, particularmente por sus éxitos, y el apoyo que les han brindado.

“Nosotros a ellos los creamos, estuvimos en su constitución, y con los deportistas los hemos apoyado como club y de forma individual. Como club les dimos una subvención de 300 mil pesos, usan la sala de reuniones del Polideportivo, les facilitamos la sala de musculación junto a los preparadores físicos, hemos apoyado a deportistas que han salido afuera, llámese Cristian Ojeda o Nicolás Reyes. Los apoyamos en la Copa Los Maitenes, con el 80% de todo



ESTÁ TODO LISTO y dispuesto para que, estos ciclistas, nuevamente traigan trofeos a la zona.

el torneo, les gestionamos colaciones, amplificación, entre otros”, comentó.

También, añadió que “para que vayan a Molina les estamos colocando un bus, y a los

de Calama es más complejo, estábamos gestionando pasajes, pero a esta altura del año casi no queda presupuesto. El bus lo teníamos gestionado de antes, así que eso está confir-

mado. Los hemos apoyado en casi todas las competencias que han tenido, cuando han ido a Santiago, Valparaíso, Talca, hemos dado pasajes, colaciones”.

TODO NATURAL

Aprende la forma más útil para utilizar las infusiones que ayudan a bajar de peso

Conversamos con la químico farmacéutico de la Farmacia natural, Mundo Verde, que está en el Paseo Alcalá, y que entregó algunos detalles y secretos imperdibles.

¿Eres de aquellas personas que no puede estar un día sin tomar té verde? ¿Crees que la mezcla de dos infusiones potenciará el resultado que buscas? María Elizabeth Gálvez, quien tiene su propia farmacia. Hace 38 años que es químico farmacéutico, y ya estuvo en farmacias alopáticas (como las que vemos en cada esquina), y su sueño siempre fue tener su farmacia de medicamentos naturales.

“Nosotros trabajamos las infusiones de yerbas orgánicas, que es de la línea de Villarica, y principalmente estas que están libres de químicos. Tenemos de distintas propiedades, el que más usamos es el té rojo, que sirve para quemar grasas, y como aporte mineral para la piel. El otro es el té verde, que es antioxidante y diurético, el otro es el té kínder que tiene propiedades para tratar el colon, el té de Melisa que viene para el sistema nervioso central. La ventaja es que es orgánico, nada con químico. Estos han tenido mucho éxito”, comentó.

Además, añadió que “la forma como se toman, generalmente es un sobre para un litro diario, y se puede consu-

mir frío o calentito. Mínimo un litro, máximo dos, sobre todo para tratamientos para bajar de peso. El té rojo chino también tiene propiedades para reducir el colesterol y triglicéridos, que son las patologías que más requieren se reemplace el té o café, que tienen muchos efectos secundarios en su consumo”.

La educación que siempre transmiten a la población es no mezclar las infusiones, una infusión por día, no combinar, como hacen algunas personas cuando toman yerba mate, van agregando de todo, ya que hay muchas yerbas que están contraindicadas entre ellas.

“Hoy en día la población requiere de mucho estos productos que no tienen efectos secundarios, lo único que puede pasar es que no producirá efecto, pero la gran mayoría de los casos todo se acompaña con la alimentación, particularmente en los tratamientos para bajar de peso. Nosotros tenemos que consumir agua y frutas, que es fundamental, con eso bajamos de peso, reducimos colesterol, mejoramos la digestión, se mejoran muchas patologías que se producen por malos

hábitos alimenticios”, sostuvo.

NO TENDRÍAMOS QUE TENER TANTOS HOSPITALES

“Hay que cambiar los hábitos alimenticios, no tendríamos tantas patologías hoy en día, y los hospitales no deberían ser tantos, ni tantas farmacias, pero principalmente, si tuviéramos prevención, no sería necesario. Eso es nuestro aporte, nosotros queremos que la gente esté bien y se sane. El uso de cosas con químicos nos trae efectos secundarios”, manifestó.

Según comentó, con sus años de experiencia ha visto los resultados de ‘las dos medicinas’, la tradicional y la orgánica, y por eso hoy en día es propietaria de aquella que privilegia los productos naturales.

“Yo conozco las dos medicinas, llevo 38 años siendo químico farmacéutico, de los cuales 25 años estuve en farmacias alopáticas, en cadenas, tradicionales, pero me quedo con las farmacias naturales, de todas maneras. Ha costado bastante, pero las personas ya tienen más culturas, hay mayor acceso a medios de comunicación. Nuestro objetivo es enseñar, y lógicamente cuidar a la gente”, concluyó.

PONER ATENCIÓN

A pesar de las buenas recomendaciones que entregamos anteriormente, te queremos poner en antecedente de algunos contra que pueden tener estos productos al ser utilizados con frecuencia.

Como primer ejemplo nos vamos a detener en el té verde, una infusión que tiene un alto poder antioxidante y protector celular, además de ser muy utilizado por personas que quieren perder los kilos de más que les sobran, ya que el té verde tiene principios activos que ayudan a acabar con el exceso de grasa que hay en el organismo. Estas cualidades lo convierten en una infusión de las más consumidas por personas que quieren mantener la línea. Tal es esta obsesión que muchas personas consumen más de dos tazas por día para conseguir antes sus objetivos.

Lo que hay que tener en cuenta es que el té verde con-



LAS INFUSIONES SON MUY BUENAS para el organismo, pero preocúpate siempre de que no sea en exceso.

tiene teína en altas cantidades, que es un estimulante similar a la cafeína, por lo que no es recomendable su consumo en personas con la tensión arterial elevada, problemas cardíacos, arritmias. Al igual que esto, el consumo del té verde no es nada bueno para aquellas personas que padecen úlcera de estómago o tienen cualquier trastorno digestivo. A esto debemos sumar que el té verde puede intoxicar el hígado e interactuar contra algunos medicamentos, creando en nosotros situaciones adversas.

Por su parte, el té negro, el té rojo o el té blanco tienen similares efectos al té verde, ya que se trata de plantas naturales que sí nos ofrecen una serie de antioxidantes que nos ayudarán a mantener nuestras células en un estado óptimo, pero otra serie de sustancias que contienen pueden reaccionar en contra de determinados medicamentos. No debemos olvidar que todos los tés contienen teína, una sustancia que está contraindicada para muchas personas, lo que convierte al té en una bebida beneficiosa, pero de manera esporádica, nunca como algo a consumir

en abundancia.

Otras infusiones consideradas diuréticas, como la cola de caballo, son también muy utilizadas y son muchas las personas que recurren a ellas para perder peso. Nada más lejos de la realidad, ya que la cola de caballo tiene un gran poder diurético, pero no es una sustancia aceleradora del metabolismo, y mucho menos quemadora de grasas. Al ser diurética lo que conseguiremos con su ingesta será eliminar líquidos del organismo.

Esta eliminación de líquidos es muy buena en determinados periodos a la hora de conseguir depurar el organismo, pero en exceso puede acabar por ser perjudicial para el organismo, ya que eliminar demasiados líquidos del organismo traerá consigo la eliminación de minerales necesarios para el correcto funcionamiento de nuestro cuerpo. Por ello no es nada recomendable el abuso de este tipo de infusión, bajo ningún motivo.



HORARIO
Gimnasio Golden GIM

Aeróbica-Step
Lunes a viernes 19:00 a 20:00 hrs.

Zumba-Baile entretenido
Lunes a viernes 20:00 a 21:00 hrs.
(\$1.000 valor hora)

Gimnasia reductiva
Martes a jueves 20:00 a 21:00 hrs.

Gimnasia bajo impacto
Lunes, miércoles
y viernes 8:30 a 9:30 hrs.

· Personal trainer- gimnasia localizada.
· Sala de musculación-bicicletas spinning a disposición de los alumnos desde las 7:00 hasta las 21:30 horas Lunes a viernes.
· Convenios con empresas e instituciones de educación.

Lord Cochrane 581 Los Ángeles
Fono: 90034382





Guía profesional

**PARA QUE TODOS TE VEAN,
PUBLICA CON LA TRIBUNA**



Más cerca de ti

Más información en
Colo Colo 464 Los Ángeles
Teléfono 043 2311040

PSICÓLOGA

**MARCELA TRONCOSO
ESCOBAR**

Psicóloga Clínica Acreditada
Terapeuta familiar y de pareja

Consulta: Gabriela Mistral N°79
Fono: 43-2230298
Lautaro N° 579
Fono: 43-2525822

FONASA - ISAPRES -
PARTICULARES - TRANSBANK

HOSPITAL VETERINARIO

MENDOZA

ABIERTO DE LUNES
A DOMINGO.

Médicos titulados en
la Universidad de Concepción,

Mendoza 715.
43-2315508 - 91447728.

ARQUITECTO

Alvaro Ocampo Rodríguez

► Arquitectura educacional y de uso público
► Desarrollo de proyectos habitacionales

ocampo.rodriguez@gmail.com / Cel. 92963642



**ESTE ESPACIO
PODRÍA SER TUYO**

Fono: 043 2 311040 www.latribuna.cl
Colo Colo 464, Los Ángeles

¡Pá' se paga hoy!

VISA MODOLO Red compra

Foto del día

Día de la Infancia.



**Envíanos tus
informaciones
y denuncias**

+569 829 353 55



WhatsApp

www.latribuna.cl

SC San Cristóbal
97.5 fm



La Tribuna

EL DIARIO DE LA PROVINCIA DE BÍO BÍO

La Tribuna
EL DIARIO DE LA PROVINCIA DE BÍO BÍO



Suscríbete
y recibe la más
completa información
de la provincia de Bío Bío

Fono: 2311040-2313315-2325533 / mail: marketing@latribuna.cl
www.latribuna.cl



Santoral

Hoy: Delfina



Fases de la Luna



CRECIENTE
19 de noviembre



LLENA
25 de noviembre



MENGUANTE
3 de noviembre



NUEVA
11 de noviembre



Sudoku solución 25 de noviembre

5	9	2	7	1	4	6	3	8
4	6	7	2	8	3	1	9	5
3	8	1	6	5	9	4	2	7
6	1	5	9	3	7	2	8	4
2	7	9	8	4	1	5	6	3
8	4	3	5	2	6	7	1	9
1	2	8	3	7	5	9	4	6
9	5	4	1	6	8	3	7	2
7	3	6	4	9	2	8	5	1



Sudoku

Dificultad: Normal

			8	2		4		5
5	4			7	6			8
7			3			9	6	2
			5			3		4
3			7	6	2	5		
	2		4					7
	8				5			
	6		2	8				3

Comience poniendo un número entre 1 y 9 en cada casilla vacía, pero recuerde que ninguno puede repetirse en una misma columna, en la misma fila ni en la misma sección de 3x3.

ACTIVIDAD GRATUITA

Concierto coral Crecer Cantando se efectuará en Los Ángeles

La actividad tiene también como ciudades sede a La Serena y Santiago.

Gracias al apoyo de Gasco, Crecer Cantando llegará a Los Ángeles con un programa que fortalece la presencia del canto coral en la región de Biobío, con el concierto "Auto Sacramental por Navidad". La actividad se cumplirá este viernes 27 de noviembre en el Teatro Municipal de la ciudad, ubicado en calle Colo Colo 484, desde las 20 horas.

El evento ya se realizó en La Serena el pasado martes, mientras que en Santiago será el miércoles 2 de diciembre.

Por tercer año consecutivo el Coro Crecer Cantando, formado por niños y jóvenes de todo Chile en el canto coral, junto a Gasco realizarán 3 conciertos: uno en Santiago y dos en regiones. La obra escogida es un Auto Sacramental por Navidad, con música de Gastón Soublette, sobre los textos de Fidel Sepúlveda, concierto que se presentará en las ya mencionadas fechas en la Catedral de Santiago y la Catedral de La Serena. La

actividad es fruto gracias a la preparación que, el profesor y director musical Víctor Alarcón, entregó mediante distintas instancias y talleres a los profesores y maestros que dirigen estos coros formados por niños de distintos colegios y agrupaciones corales de la zona.

"Para nuestra empresa es un motivo de gran orgullo y satisfacción apoyar la valiosa labor social y educativa que lleva a cabo "Crecer Cantando", desde hace más de 30 años, y de esta forma colaborar a la mejor calidad de vida de estos niños y jóvenes, sus familias y las comunidades donde viven", señala Josefina Tocornal, subgerente de Comunicaciones y RSE de Gasco.

En tanto, Carolina Tohá, alcaldesa de Santiago, manifiesta que "esta es la celebración al trabajo en equipo, porque más que cantar lo que se aprende es lo que sucede mientras se interpreta una canción: la unión de las voces en armonía, en complemento y al tiempo exacto del otro compañero. Eso merece colaboración, atención y disciplina. Se aprende también a seguir instrucciones y a ser riguroso con el trabajo propio y el esfuerzo de los demás. De alguna manera y a través de la música, pensamos que



CRECER CANTANDO es un programa del Teatro Municipal de Santiago.

esta es una manera de hacer educación, de crear valores, de hacer comunidad y llevar entre todos adelante un proyecto, en este caso el arte en la interpretación de una pieza musical".

CRECER CANTANDO

El año pasado Crecer Cantando celebró 30 años formando niños y jóvenes de todo Chile en el canto coral. Labor que incluye más de 1.000 profesores capacitados, alrededor de 200.000 escolares que han participado en el concurso de canto anual y cientos de encuentros corales.

"El canto coral es una actividad grupal, por lo tanto, fortalece el sentido de pertenencia y de trabajo en equipo en los estudiantes; les enseña que hay metas que se pueden conseguir, por lo que refuerza también la responsabilidad; y, por último, introduce la música en la vida de estos jóvenes y sus familias, transformando por completo sus vidas", destaca Andrés Rodríguez, director general del Teatro Municipal de Santiago.

Por su parte, el director de Crecer Cantando Víctor Alarcón, se refiere a la importancia de actividades como éstas. "Esto además de congrega gente, cumple con el objetivo de instalar una obra nuestra, poética y musical, uniendo a los cantantes de la ciudad, los que a veces ni siquiera tienen contacto entre ellos mismos", subrayó.

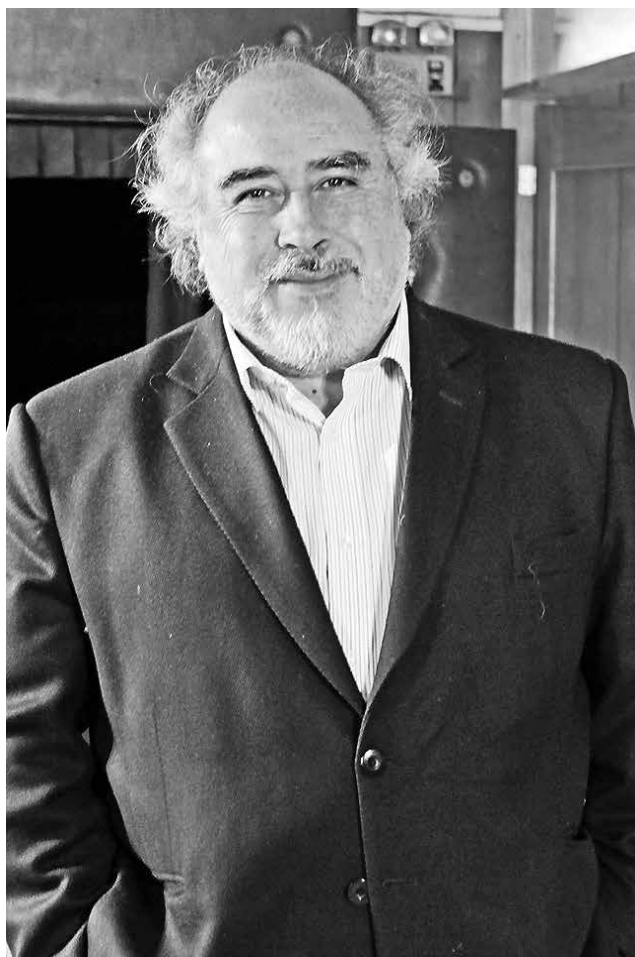

VÍCTOR ALARCÓN, director del proyecto y maestro de orquesta y coro.

GASCO Y EL TEATRO MUNICIPAL DE SANTIAGO TE INVITAN A DISFRUTAR EN FAMILIA

CONCIERTO

Auto Sacramental
POR NAVIDAD

DIRECTOR: VÍCTOR ALARCÓN

27 de **20:00**
HORAS

TEATRO MUNICIPAL DE LOS ÁNGELES
(COLO COLO 484)

LOS ÁNGELES

Coros invitados: Escuela D934 Thomas Jefferson • Liceo Alemán del Verbo Divino • Colegio Alemán de Los Angeles (Media) • Colegio Alemán de Los Angeles (Básica).

GASCO  

TEATRO MUNICIPAL DE SANTIAGO

PROYECTO ACOGIDO A LA LEY DE DONACIONES CULTURALES

ENTRADA LIBERADA

Guía de Utilidad Pública

Teléfonos de Emergencia

Asistencia Pública (Urgencias)	131
Ambulancia (SAMU)	131
Cruz Roja	2314057
Hospital (Mesa central)	2336000
Clínica Los Andes	2210256
Clínica Adventista	2524300
Fonasa	2332113
Bomberos	132
Investigaciones	134
Carabineros	133
Carabineros (Fono Drogas)	135
Prefectura Bío Bío N° 20	243000
Tenencia Carreteras Bío Bío	2243042
1ra. Comisaría Los Ángeles	2242024
Subcomisaría Paillihue	2243051
Tenencia Centenario	2243047
Retén Cb. Iro. René Sepúlveda Parraguez	2243049
Retén El Álamo	2243058
Retén San Carlos	2243059
Retén Santa Fe	2243045
2da. Comisaría Mulchén	2243061
Retén Quilaco	2243080
Retén Rucalhue	2243082
Retén Loncopangue	2243081
3ra. Comisaría Nacimiento	2243084
Tenencia Negrete	2243101
4ta. Comisaría Santa Bárbara	2243106
Tenencia Antuco (F)	2243127
Tenencia Alto Bío Bío (F)	2243139
Retén Villucura	2243125
Retén Quilleco	2243129
Retén Canteras	2243137
Retén Tucapel	2243133
Retén Polcura	2243136
Retén Trupán	2243135
5ta. Comisaría Yumbel	2243142
Subcomisaría Cabrero	2243168
Subcomisaría Laja	2243178
Retén Monte Aguila	2243176
Retén Salto del Laja	2243044
Retén Tomeco	2243175
Retén Río Claro	2243164
Retén San Rosendo	2243162
Retén Rere	2243165
Cementerio Parque del Sur	2315152
Cementerio Parque Santa María	2315152
CGE Distribución S.A.	600-7777777
Abastible	2313147
Enagas	2322498
Essbio	2321151
Fono Sida (N° nacional)	800-202120
Fono Sida (N° local)	2320099
Conaf	130
Incendios Forestales	2322126
Juzgado de Letras N° 1	2312439
Juzgado de Letras N° 2	2321666
Juzgado de Letras N° 3	2321116
SII	2218800
Asistencia a contribuyentes SII	2218813
Telefonograma	2324024
TAXIS	
Radio Taxi Santa María	2321380
Radio Taxi Beeper Andes	2324080
Radio Taxis Amanecer (Caupolicán s/n)	2320001
Radio Taxi Los Angeles	2323044
Taxis Plaza Pinto (Barrio Sur)	2321125
Taxis C. Rengo (Colón-Almagro)	2321226
Taxis Colón (Plaza de Armas)	2321270
Taxis Tucapel (Colón-Almagro)	2321489
Taxis Hospital (Avda. Ricardo Vicuña)	2318778
Taxis Andes	2314090

BIO PUZZLE

Germán Fuentes



Situar	↓	Causan	Helio	Incapaz	Orease s/cons.
Cabaña	→				
Nombre Fem.	→				
101	→		Interj.		
Convite	→		Anuro Inv.		
Faz	→				
Carb.	→	Ataviar	Imprimir Ingl. Carril		Sangrado
Pájaro	→		Naves		
Retablo	→		Río suizo Sabrosos		Vocal
Junta-rán	→			Tecne-cio Secreto Inv.	
Flor	→		Sentir		
Partir	→		Dario		Oeste
Oxig.	→	Elogia-rán Mono			Nacio-nal
Mangos	→		Gansos		Santo
Nivel	→		Calcio		
Cont. foto	→		Nombre fem. Gamma		Azoe

Ferías

JUEVES
Los Incas, entre Los Mayas y Los Apaches
Villa Las Américas

Farmacia de Turno

FARMACIA CRUZ VERDE
Colón 491 - FONO, 2312449



Breve	S	Nada	Parti	Cachón	Talla
Vinculo	U	N	I	O	N
Nombre fem.	C	A	R	L	A
Cuarto	I	V	A	T	
Número	N	A	L	A	
Nombre	J	O	T	L	A
Bebe	M	O	T	L	A
Mes	E	N	O	R	U
Novena	N	O	N	O	V
Antes de	N	N	R	A	L
Comida	Y	A	C	A	R
Serie de	A	D	O	S	R
Casa	L	A	R	C	A
Quinto	V	O	C	A	N
Continúa	A	L	E	M	Ú
Cont. Foto	R	E	Z	A	R

Horóscopo

- ♈ ARIES (21 DE MARZO AL 20 DE ABRIL)**
AMOR: No basta con saber que hay sentimientos fuertes entre ambos, también deben ser defendidos. Es bueno repetirlo y manifestarlo todos los días. SALUD: Mucho cuidado con las alergias nerviosas. DINERO: No siga postergando esas deudas. COLOR: Burdeo. NÚMERO: 11.
- ♉ TAURO (21 DE ABRIL AL 20 DE MAYO)**
AMOR: Deje un poco de lado los compromisos y escápace con su pareja. Este es un buen día para planificar encuentros románticos. SALUD: Tome bastante líquido y trate de descansar un poco más. DINERO: Malos entendidos en el trabajo. COLOR: Violeta. NÚMERO: 23.
- ♊ GEMINIS (21 DE MAYO AL 21 DE JUNIO)**
AMOR: Continuas discusiones con su pareja le están haciendo dudar respecto de sus sentimientos. No sufra, es solamente algo temporal. SALUD: No es bueno el sedentarismo. DINERO: Compre lo justo y necesario. Nada de gustos por hoy. COLOR: Beige. NÚMERO: 7.
- ♋ CÁNCER (22 DE JUNIO AL 22 DE JULIO)**
AMOR: No se ilusione tanto con personas que están jugando con usted. Debe darse cuenta de quién en realidad le conviene. SALUD: Dolores reumáticos producto de los cambios de temperatura. DINERO: Contratiempos que le desvían de sus objetivos. COLOR: Rojo. NÚMERO: 24.
- ♌ LEO (23 DE JULIO AL 22 DE AGOSTO)**
AMOR: Debe mostrarse más dispuesto/a a escuchar a los demás. Por ese camino logrará que las personas lo consideren cuando estén en dificultades. SALUD: Hágase un chequeo general. DINERO: Trate de pagar con prontitud sus cuentas. COLOR: Negro. NÚMERO: 18.
- ♍ VIRGO (23 DE AGOSTO AL 22 DE SEPTIEMBRE)**
AMOR: No se fije en tonterías para iniciar una discusión, debe ser más tolerante con su pareja y no dejarse llevar por la ofuscación que pueda sentir en un momento. SALUD: Va a tener que ponerse a dieta. Acuérdesse que la obesidad es una enfermedad. DINERO: No gaste mucho. COLOR: Gris. NÚMERO: 9.
- ♎ LIBRA (23 DE SEPTIEMBRE AL 22 DE OCTUBRE)**
AMOR: La desconfianza y el recelo son sentimientos negativos que dividen a los seres que se aman. Que esto no te inunde. SALUD: Las cosas andarán mejor en cuanto a la salud, pero debes seguir cuidándote. DINERO: Se concretan negocios pendientes. COLOR: Turquesa. NÚMERO: 29.
- ♏ ESCORPIÓN (23 DE OCTUBRE AL 22 DE NOVIEMBRE)**
AMOR: La incompreensión es una barrera muy alta. No caiga en esta actitud. Eso hará que su pareja se aleje. SALUD: Ponga más atención a su salud bucal para que después no se esté lamentando por no haberlo hecho a tiempo. DINERO: Trate de buscar una mejor alternativa laboral. COLOR: Terracota. NÚMERO: 12.
- ♐ SAGITARIO (23 DE NOVIEMBRE AL 20 DE DICIEMBRE)**
AMOR: Mucho ojo al escuchar a otras personas, no se deje influenciar de buenas a primeras. Piense por usted mismo/a. SALUD: Prefiera las comidas sanas, aleje las grasas de su dieta. DINERO: No espere que el dinero caiga siempre del cielo, salga a buscarlo. COLOR: Rosado. NÚMERO: 9.
- ♑ CAPRICORNIO (21 DE DICIEMBRE AL 20 DE ENERO)**
AMOR: Amar de verdad significa entrega sin esperar nada a cambio. De todos modos hay que saber seleccionar a quién vamos a brindar nuestro amor. SALUD: Aléjate de los malos ratos. DINERO: Le conviene ser más innovador en el trabajo. COLOR: Magenta. NÚMERO: 14.
- ♒ ACUARIO (21 DE ENERO AL 19 DE FEBRERO)**
AMOR: Cuidado, el gozar la vida no significa pasar por sobre los demás. SALUD: Póngase en forma y verá como la vitalidad regresa a usted. DINERO: Trate de ser más moderado/a en sus gastos para así evitarse problemas. COLOR: Anaranjado. NÚMERO: 10.
- ♓ PISCIS (20 DE FEBRERO AL 20 DE MARZO)**
AMOR: Sus penas pueden ser curadas. Recuerde que no hay nada imposible en esta vida ya que puede ser superado con esfuerzo. SALUD: Cuidese de las picadas de los insectos, y en especial si es alérgico/a. DINERO: Aparece un nubarrón en su horizonte. Desaparecerá si se esfuerza. COLOR: Celeste. NÚMERO: 5.

La mentalista y consejera espiritual, Yolanda Sultana, que elabora este horóscopo, Fonos: 09-9796270, 7780731, 778818, reside en Alameda 4308, esquina Placilla, Santiago, dirección a la cual puede escribirle enviando un sobre con estampillas, señalando su signo y su estado civil para que ella responda.

ANÍMATE Y COMPARTE CON NOSOTROS TU AFICIÓN

Envíanos tu fotografía con tu nombre al correo diagramacionlatribuna@gmail.com y enseña a la comunidad lo que te apasiona.

* Tu fotografía será publicada en la página 22 en blanco y negro.



La Tribuna