



La Tribuna

Fundado el
27 de junio
de 1958

EL DIARIO DE LA PROVINCIA DE BÍO BÍO

www.latribuna.cl

\$300,00 (IVA incluido) \$350,00 (Atrasado)



ECONOMÍA, 5

Los tratados comerciales y su impacto en la zona

La exportación de productos será clave para el desarrollo de los negocios en la provincia.



CRÓNICA, 10

Las experiencias y claves para el emprendimiento

Carrera de Ingeniería Comercial de la UST realizó seminario para ideas y proyectos.

El testimonio de las víctimas de un angelino dedicado a la estafa

Juan Carlos Balboa, es sindicado como el líder de una banda que arrienda vehículos y posteriormente los vende.

Se estima que al menos 15 personas han sido afectadas por este acto, dos de ellas rompen el silencio en La Tribuna.



POLICIAL, 6

POLICIAL, 7

PDI recuperó vehículo que mantenía encargo por apropiación indebida

Un tercero lo vendió a través de las redes sociales.

DEPORTES, 19

Conozca cuál será el diseño del nuevo estadio de Los Ángeles

Miles de personas participaron en la votación popular.

Revista **AGROFORESTAL**

Mitigación, mayor incidencia de plagas e incendios

Plantaciones forestales y el cambio climático

Exija hoy

HOY

MÍN 12°
MÁX 27°

Nubosidad parcial

MAÑANA

MÍN 8°
MÁX 28°

Nubosidad parcial

Estrategia de desarrollo: una apuesta de futuro

Recientemente, se ha aprobado la Estrategia de desarrollo Regional, que mira el futuro, en un horizonte de 15 años. Este instrumento de planificación emerge a la vida producto de una serie de consultas ciudadanas y trabajos de talleres en las cuatro provincias de la región. El valor de esta nueva estrategia reside en su generación colectiva, cuestión que permite incorporar todas las visiones, demandas y sueños que se encuentran pendientes en los diferentes territorios de la región.

La estrategia se estructura sobre la base de 6 lineamientos estratégicos y sus respectivos objetivos que recogen variados temas, los cuales van desde la inclusión total hasta los temas más complejos como lo son el desarrollo científico tecnológico y la innovación.

Desde la provincia de Biobío se hizo un gran aporte, incorporando temas relacionados con la conectividad, mejoramiento urbanístico, fomento productivo, resguardo del patrimonio histórico y cultural y del turismo y especialmente lo relacionado con el agua para el regadío y el consumo humano.

La segunda etapa de la estrategia es la que se inicia a partir de ahora y está relacionada con la creación de planes, programas y políticas regionales que surgirán de los objetivos estratégicos y los seis lineamientos.

La generación de políticas regionales es una de las acciones más relevantes de los Consejeros y del Gobierno Regional ya que esto permite asegurar el financiamiento en un horizonte, de a lo menos 4 años. Esta tarea



Mario Morales Burgos
Consejero Regional
Presidente Comisión
de Ciencia y
Tecnología

cobra especial importancia, en el actual contexto, donde la región del Bío Bío fue señalada como región piloto para traspasar competencias en el ámbito del fomento productivo, lo que significa que los programas de Corfo, Sercotec e Innova serán administrados y resueltos desde la región.

La región del Biobío fue señalada como región piloto para traspasar competencias en el ámbito del fomento productivo, lo que significa que los programas de Corfo, Sercotec e Innova serán administrados y resueltos desde la región.

La actual estrategia (2015-2030), constituye una gran oportunidad para desarrollar nuestra provincia, siempre que estemos atentos y disponibles a participar y ser actores principales a la hora de instalar acciones y crear políticas para abordar, en serio, los temas pendientes de nuestras 14 comunas.

Entre las Políticas a impulsar creo que la "agroalimentaria" tiene un especial importancia, porque contribuiría a fortalecer este importante sector productivo y a frenar otros proyectos que resultan muy invasivos tales como la forestación desmedida. También, resulta de interés implementar un programa que nos permita actualizar los Pladecos de nuestras comunas, con el fin de alinearlos con la actual estrategia de desarrollo, que marcará, en los próximos 15 años, la ruta productiva de la región.

Recuerdos de abuelo

¿Por qué ese afán de querer cambiarlo todo, por qué ese espíritu iconoclasta, que se ha puesto de moda y que pretenden refundar todos los aspectos de la vida y, neciamente, reinventarlo todo? Pareciera que muchos no se han enterado de que la rueda ya fue inventada hace siglos y que no por eso ha perdido ni un ápice de su utilidad. No se trata, a la manera de Proust, de salir en búsqueda del tiempo pasado y saborear acontecimientos yaidos, ni mucho menos defender a raja tabla aquello de que "todo tiempo pasado fue mejor", porque no es cierto.

Se viene a la cabeza de los abuelos este pensamiento al observar a los niños de hoy en sus relaciones familiares, en sus juegos, estudios y diversiones.

En forma inevitable la memoria se vuelve al pasado y la comparación fluye instantánea al percibir que, siendo esencialmente las mismas actividades, las formas de realizarlas son absolutamente diferentes. Algunas, sin duda, para bien y mejor, pero otras, por desgracia, para mal y peor. Veamos, por ejemplo, la celebración de los cumpleaños.

El ansiado día llegaban a casa los abuelos, padrinos, tíos y primos. En medio de ellos se celebraba el nuevo año de vida del aquel niño, que era celebrado, en familia, rodeado de cariño y alegría. Cada uno llevaba un pequeño regalo que se abría de inmediato y se agradecía con un sonoro beso y un educado "gracias". Como es lógico, también había una torta -hecha por la mamá o por la abuelita-, chocolate caliente, globos, dulces y sorpresas.



Abelardo González

Pero no era sólo la familia la que estaba presente, también iban algunos amigos, dos o tres, sólo los más cercanos, que eran invitados personalmente, sin necesidad de tarjeta. El juego en grupo era la coronación de la fiesta.

Hoy es diferente, ¿mejor o peor? Veámoslo. La invitación "te invito a mi fiesta"

Los papás no se ven por ningún lado, lógico, porque ahí está lo genial y novedoso: "tú escogí el combo que querís, pagai (los precios varían a entre ocho y trece lucas por niño), y te olvidai de todo: el trabajo lo hacen ellos, cachai".

es para todo el curso y, va en la libreta de comunicaciones, informando que la fiesta se hará en un lugar ad hoc del Mall. En el día y la hora indicados los invitados, después de haber sido provistos de un brazalete, echan, no entregan, el regalo en una bolsa fría y anónima, saludan

al cumpleaños y comienza la "fiesta más genial y entretenida": dos pedazos de pizzas, un vaso de jugo en polvo y la esperada bolsita con fichas para jugar en las máquinas. ¿Y la torta, las velas y el canto? No, a los niños de ahora (¿o a los papás?) no les gustan esas cosas. Otra novedad: los papás no se ven por ningún lado, lógico, porque ahí está lo genial y novedoso: "tú escogí el combo que querís, pagai (los precios varían a entre ocho y trece lucas por niño), y te olvidai de todo: el trabajo lo hacen ellos, cachai".

CARTA ABIERTA

Burnout y clima laboral

José Francisco Quevedo Navarrete

Psicólogo
Unidad de Calidad de Vida
y Bienestar del Personal
Hospital Víctor Ríos Ruiz



Hace unos pocos días se realizó la charla de la Doctora en Psicología María Ana Aron, quien se refirió a las distintas adversidades a las cuales estamos expuestos en nuestros lugares de trabajo y como ellas van influyendo tanto en nuestra salud física y mental, como en nuestra vocación y realización profesional.

El abanico de experiencias que revisten los distintos escenarios laborales son de ilimitada diversidad influyendo un número indeterminado de

factores y circunstancias las cuales pueden ser agrupadas en condiciones personales de cada integrante del equipo, donde influye la emocionalidad ideosincrónica de cada integrante. Además de esto se puede mencionar las características de la tarea, ya que es distinto fabricar o construir puentes a sanar personas. Influye del mismo modo, la estructura de la organización, si la dinámica es más burocrática condiciona un ambiente distinto a si existe un mayor nivel de flexibilidad. Los esti-

los de liderazgo condicionan un clima laboral determinado por el nivel de autoritarismo que presente la jefatura. Todos estos factores sin mencionar la comunicación, la confianza, autonomía reconocimiento entre otras.

La salud es una condición que suele valorar sólo una vez perdida, en donde el paciente, sus familiares y cercanos frecuentemente entran en un frenesí por encontrar ayuda independiente de los medios y recursos que se requieran para retornar a dicho estado, es cuando se encuentran con un sistema de salud pública que acoge estos requerimientos, sin dar abasto, en muchas ocasiones, a cubrir con las distintas necesidades de la población. Las cuales no solamente esperan una mejoría, sino un trato digno.

En el rubro de salud, uno de los aspectos más importantes es el cuidar de otras personas, conteniendo y dando solución a los diversos problemas de salud que aquejen a nuestros usuarios. Esto implica un contacto de tipo afectivo y emocional con pacientes. Esto requiere de una predisposición afectiva de receptividad, que en algunas ocasiones se puede ir desgastando producto de las distintas dificultades que implica el ejercicio profesional.

El burnout ocurre en muchas áreas de trabajo, pero en especial en las que se trabaja con personas y suponen una fuerte vocación, en donde se puede observar que poco a poco los ideales de la tarea emprendida son afectados por este derretimiento vocacional.

Los síntomas físicos guardan relación con dolores de cuello, espalda, cefaleas, problemas del aparato locomotor, problemas del aparato digestivo, irritabilidad, insomnio, problemas en la piel y depresión del sistema inmune. Conductualmente se puede presentar atrasos reiterados, ausentismo laboral, trabajar muchas horas pero lograr poco. Cognitivamente se puede evaluar rigidización, indecisión, cerrarse a nuevas informaciones. Junto con esto la persona se puede aislar producto de la adopción de una visión negativa de su lugar de trabajo y de la vida.

Sin lugar a duda las condiciones de trabajo influyen de manera importante en la aparición de estos síntomas, donde nos encontramos con el concepto de Clima Laboral, el que se facilita por aspectos tales como: percepción de justicia en el tra-

de servir y ayudar a los otros.

El burnout ocurre en muchas áreas de trabajo, pero en especial en las que se trabaja con personas y suponen una fuerte vocación, en donde se puede observar que poco a poco los ideales de la tarea emprendida son afectados por este derretimiento vocacional.

Los síntomas físicos guardan relación con dolores de cuello, espalda, cefaleas, problemas del aparato locomotor, problemas del aparato digestivo, irritabilidad, insomnio, problemas en la piel y depresión del sistema inmune. Conductualmente se puede presentar atrasos reiterados, ausentismo laboral, trabajar muchas horas pero lograr poco. Cognitivamente se puede evaluar rigidización, indecisión, cerrarse a nuevas informaciones. Junto con esto la persona se puede aislar producto de la adopción de una visión negativa de su lugar de trabajo y de la vida.

Sin lugar a duda las condiciones de trabajo influyen de manera importante en la aparición de estos síntomas, donde nos encontramos con el concepto de Clima Laboral, el que se facilita por aspectos tales como: percepción de justicia en el tra-

bajo, reconocimiento explícito de los logros, (gran importancia del refuerzo positivo) por sobre la descalificación, la valoración positiva de las personas por sobre la crítica, la tolerancia a los errores, el sentido de pertenencia, conocimiento y eventual flexibilidad de las normas, respeto por la individualidad y las diferencias, disponibilidad de la información.

Es por este motivo que el Complejo Asistencial Dr. Víctor Ríos Ruiz se encuentra en un proceso de Diagnóstico de Clima y Satisfacción Laboral, el cual esperamos se convierta en un insumo para mejorar la gestión de los colaboradores de este centro de Salud, beneficiando de esta manera la atención y contención de nuestros pacientes. Con este estudio de clima se comenzará un plan de trabajo hasta el 2018, comenzando con las unidades que aparezcan como más críticas, donde se realizará un trabajo focalizado en cada una de ellas. Con esto se espera construir oportunidades de mejoras ya que el clima es una responsabilidad de todos los que conformamos una organización y así estaremos construyendo juntos un mejor lugar para trabajar.

LA VOZ DE LA PROVINCIA**Angelinos castigan a marcas coludidas y optan por la competencia**

@Angélica Villablanca. Independiente que los productos, como los pañales desechables Babysec y las toallas femeninas Ladysoft, que son de CMPC, que no están involucradas en la colusión, igualmente los ciudadanos debemos boicotearles esa producción, puesto que de igual forma estaríamos aportando a Eliodoro Matte y cooperando con sus magnas empresas. No olvidar que debemos castigar a la empresa.

@Mónica Castillo. O sea un muy buen ejemplo. Todos a hacer lo mismo.

@Constanza Manríquez. Excelente, pero ayer mi mamá fue hacer las compras del mes y me llegó diciendo que compró un confort que estaba súper económico y cuando lo vi... claro, optaron los supermercados por cambiar el envase por uno transparente que no tiene ni marca, nada, sólo un código. Es como obvio los supermercados no quieren perder tampoco, pero igual engañan al consumidor.

@Astrid Beatriz. Ahora falta castigar a quien despenalizó la colusión como delito. Y dé una explicación de por qué lo hizo. ¿Qué ganaba el pueblo con la medida? Méritos a Ricardito Lagos.

[@latribunacl](#) | [diariolatribuna](#) | [www.latribuna.cl](#)

FRASE DEL DÍA

“Para este Gobierno el principio es uno solo, mes que no se trabaja, no se paga”.

Javiera Blanco, ministra de Justicia, tras anunciar que los funcionarios del Registro Civil que no están cumpliendo con sus labores, no recibirán sueldo.

**Ño Panta**

- Tío panda me moddí da dengua...
- ¡Escúpela, Benjita! ¿No ves que la OMS dijo que hacía mal comer carne?

Las opiniones y conceptos vertidos por los columnistas en nuestras páginas de redacción son de absoluta responsabilidad de sus autores y no necesariamente representan el pensamiento de La Tribuna.

LA DIRECCIÓN

EDITORIAL**El 32% del país no se identifica con ninguno**

Chile está en crisis hace meses y la culpa la tienen las coaliciones políticas y nadie más. Su afán de poder se alejó de las necesidades de la gente y sus discusiones han caído en lo más bajo que se puede imaginar, no hay construcción, solamente destrucción.

Ayer se entregaron los resultados de la nueva encuesta Adimark, que por primera vez, le entregó un pequeño respiro a la Presidenta Michelle Bachelet.

Esto porque durante el mes de octubre, la mandataria obtuvo su mayor alza en nueve meses, al ubicarse en un bajo 29% de aprobación, pero que la aleja de su peor indicador del 25% del mes de septiembre.

De la misma manera, la desaprobación a la gestión que se empujaba por el 70% bajó tres puntos. Esta situación debe ser aprovechada por la Presidenta para poder potenciar los puntos fuertes que permitieron esta mejora y mantener el plan comunicacional, cuestionado por algunos, porque sin duda alguna está dando resultado.

Lo que extraña de esta medición, sin embargo, es que en la pregunta “¿Usted se identifica más con el actual gobierno de Michelle Bachelet o con la oposición a este gobierno?” un 32% indicó que con ninguno, situación que es peligrosa, debido a que es un electorado decepcionado, disconforme con las autoridades que lo dirigen y que probablemente no vaya a sufragar, al no sentir que este grupo de personas sea

capaz de satisfacer sus necesidades ideológicas o sociales.

Chile está en crisis hace meses y la culpa la tienen las coaliciones políticas y nadie más. Su afán de poder se alejó de las necesidades de la gente y sus discusiones han caído en lo más bajo que se puede imaginar, no hay construcción, solamente destrucción.

Los planteamientos frente a las políticas públicas sólo son lapidados por los sectores opuestos, no importa si la idea o proyecto de la derecha, centro o izquierda es bueno, como no es del sector que profesan, es malo y ni siquiera se leen.

Hay una pugna vergonzosa, una polarización extrema, es decir, los mismos que salen por la prensa a pedir más diálogo en la sociedad, son intolerantes al máximo nivel. Una acción dictatorial de todo el espectro político, donde la intolerancia se encuentra en su máxima expresión.

El problema está en que la sociedad, ve en sus líderes un tipo de comportamiento que se está asumiendo como normal y las faltas de respeto, de diálogo y de valor por la democracia, se están esparciendo como una plaga. Es hora de solucionar esto. Si no la encuesta Adimark jamás saldrá de sus pésimas cifras.

Es tiempo de decir basta

Nadie ha quedado indiferente a la colusión del papel destapada hace unos días. La ciudadanía se ve afectada por el comportamiento inescrupuloso de empresarios que buscan aumentar sus ganancias engañando a las personas, quienes caen, creyendo hacer buenas elecciones de compra al momento de adquirir estos productos, siendo que todo está arreglado.

Sumado a dañar y afectar al bolsillo de cada uno de los connacionales, no existen antecedentes para saber si el hecho influyó en la economía nacional, pues los productos asociados están incluidos en la medición del IPC, es decir, la canasta básica familiar, por lo que los efectos pueden ser realmente preocupantes.

Ante este panorama era urgente que el gobierno haya puesto suma urgencia al proyecto fortalece la Libre Competencia y que establece cárcel para la colusión.

La nación ha sido nuevamente víctima de otro escándalo, que no solamente daña la confianza, elemento vital

en sociedad, sino que a nivel empresarial ha afectado la libre competencia. Los mercados deben funcionar de manera transparente, sin colusión, por eso el proyecto de ley debe ser una tarea urgente, enviando una clara señal que diga basta a este vergonzoso comportamiento.

Los chilenos necesitan fortalecer la legislación en todo sentido y que en estos casos, existan penas de cárcel para este tipo de delitos, ya que así los directivos de las empresas serán mucho más cuidadosos en no recurrir a este tipo de malas prácticas, pero de igual forma, necesario que en las mallas curriculares de las carreras orientadas a los cargos directivos tengan la ética empresarial con altos estándares, y que de igual forma, las empresas exijan a sus funcionarios no actuar de forma ilícita.

Los que ha ocurrido es un acto sin explicación, sin argumentos válidos y que ha dañado una vez más la indefensa protección de los consumidores.



La Tribuna
EL DIARIO DE LA PROVINCIA DE BÍO BÍO

Propietario: **Empresa Periodística Bío Bío Ltda.,** editora de Diario LA TRIBUNA

Presidente: **Miguel Zunino Besnier**
Gerente General y Representante Legal:
Enrique Ramírez Acevedo

Director: **Gabriel Hernández Veloso**
Jefe de Diseño: **Sebastian Moreno Reyes**

Dirección: **Colo Colo 464 - Los Ángeles**
Fonos: **2313315 - 2311040 - 2325533** / Radio San Cristóbal: **2314987**

Casilla Electrónica: **director@latribuna.cl**
prensa@latribuna.cl - prensalatribuna@gmail.com
Sólo como impresor: **Impresora La Discusión S.A.**





Cartas al Director

COMO HOMBRE

Señor Director:

En la edición de "La Tribuna" del día martes 3 de noviembre aparece una carta al director encabezada con el nombre "Casca-bel al Gato" enviada por una persona que dice "valientemente" solicitar al director del diario difundir la interrogante ¿Quién le pone el cascabel al gato?. Dicha pregunta la hace un(a) vecino(a) de Mulchén que denuncia a 2 funcionarios de la municipalidad de esa ciudad, a los cuales individualiza, que han construido con fines de lucro en un espacio público o fiscal y adjudicado la construcción de una caseta sanitaria de un proyecto urbano para emplazarla en la parcela de propiedad de uno de ellos. A la vez acusa que la autoridad municipal no ha controlado y sancionado estos hechos delictivos por medio de la Ley N° 18.695 que la obliga a ello.

Desde luego la denuncia antes expuesta es razonable y digna de ser atendida por la autoridad aludida, sin embargo, para tener el carácter de "valiente" asignado también debiera ser suscrita con el nombre completo de quién la hace y no con las iniciales del nombre como ocurre aquí. Siempre que denunciemos un abuso o un hecho delictivo, como en este caso, debe hacerse con real valentía y virilidad, si se trata de un hombre, y no suscribir la carta respectiva con un seudónimo o iniciales.

Julio Cid Báez

A JUGAR EN PARQUES Y PLAZAS

Señor Director:

Es común escuchar que los juegos son beneficiosos para el desarrollo del niño. Ahora bien, vale la pena preguntarnos qué juegos son más efectivos para esta etapa del desarrollo. Los expertos parecen tener opiniones divididas, algunos dicen que todos son beneficiosos, incluidos los electrónicos, pero la gran mayoría coincide en que los juegos al aire libre favorecen más el desarrollo perceptivo, social y motor.

Correr por el pasto, jugar en el barro, subirse a un árbol o jugar con tierra, son actividades esenciales para el desarrollo sensorial, estimulan nuestros sentidos, permitiendo a los niños nutrir su sistema perceptivo, gracias al uso de la visión, la audición, el olfato, el gusto, el tacto y el equilibrio. Este encuentro sensorial con el mundo, les permite a los niños acceder a un sinnúmero de aprendizajes significativos y duraderos para toda la vida.

Por su parte, el juego al aire libre entrega la posibilidad de vivir experiencias muy importantes para el desarrollo integral, ya que moverse libremente en grandes espacios permite el desarrollo de habilidades motrices básicas como correr, saltar, lanzar, transportar, entre otras. Estas son esenciales para el desarrollo muscular y osteo-articular, ya que ejercitan todas las articulaciones y grandes grupos musculares, posibilitando el acceso a ejercitaciones entretenidas, fomentando el gusto, desde la infancia, por las prácticas físicas.

El encuentro en plazas y parques obliga a los niños a compartir espacios y juegos, respetar el espacio del otro, esperar su turno o discutir o hacer amigos espontáneamente, reforzando las

habilidades sociales. En una sociedad como la nuestra, enseñar a comunicarnos efectivamente desde pequeños es relevante para tener ciudadanos abiertos, tolerantes, solidarios y comprometidos con su comunidad.

Los resbalines, columpios, balancines, toboganes, túneles, entre otros, son esenciales para el desarrollo integral de nuestros niños, son la base y el punto de encuentro de diversos aprendizajes sociales, cognitivos, afectivos, sensoriales y motores, por lo tanto, es deber de todos utilizar y cuidar nuestras plazas y parques. Asimismo, es deber de las autoridades su mantención, limpieza y seguridad.

Pablo Luna Villouta

Académico de Pedagogía en Educación Física
Universidad San Sebastián

EL CARTEL DEL CONFORT.... UN GOLPE A LA RSE

La Responsabilidad Social Empresarial ha tenido un fuerte desarrollo en la última época, no sólo en su adopción por las empresas, sino en los estándares que la avalan (ISO 9000, 14000, 26000 OSHA 18000), las normas que la incentivan a adoptar y las instituciones en Chile dedicadas a impulsar esta tendencia -Prohumana, AccionRSE, Vincular, Pacto Global, entre otras- que a través de premios y diversas actividades, destacan a las empresas socialmente responsables, mostrando las ventajas de mantener una política de negocios sustentable.

Pero algo pasa con el empresariado. Quizás la falta de pruebas, evidencias o investigaciones que comprueben las grandes ventajas de este modelo de negocio, hacen que nos encontremos cada cierto tiempo con este tipo de casos como el "Cartel del confort", la colusión de los pollos, el caso de las farmacias y el ya emblemático caso La Polar, en que empresarios inescrupulosos hacen negocios fuera de toda legalidad, pisoteando los valores éticos más básicos. Pero pronto el mercado les demuestra que ésta no es una tendencia pasajera, sino un modelo que se impone...

Por la razón o la fuerza, en esta ocasión, el primer efecto una vez conocida esta mala práctica, es la baja sostenida en el valor de la acción de un casi 10% en menos de 2 días (según expertos, casi el 30% del valor de una acción se debe a la reputación de la empresa). Un segundo efecto es la baja sostenida de las ventas, y otros efectos directos, el despido de los ejecutivos involucrados, y las consecuencias penales y civiles (si las hubiera. Sin embargo, lo anterior no compensa el daño hecho a un modelo de negocios que se propone como el ideal, ya que todos ganan. La sociedad, porque tiene un precio justo y una empresa responsable; el medioambiente, cuando además se preocupan de mitigar el impacto de los procesos productivos de estas grandes empresas, y la empresa, al ver que la comunidad prefiere sus productos y los inversionistas sus acciones para invertir.

Hugo Moraga Flores

Director Contador Auditor
Universidad Andrés Bello

COLUSIÓN I

Señor Director:

Es preocupante que un cartel como el del papel higiénico se mantenga en un país por una década sin que nadie diga nada. Es impresionante.

Lo peor es que CMPC no vaya a tener una multa por esto, porque se auto denunciaron.

Que mal está este país, lleno de colusiones, donde no existe fiscalización alguna. Mal Chile. Mal y vergonzoso.

Antonio Ferrada

COLUSIÓN II

Señor Director:

No le creo a Eliodoro Matte. Basta de que nos vean como una población ignorante. Qué terrible lo que estamos viviendo ¿hasta cuándo nos usan para estos experimentos económicos?

Pedro Rojas

COLUSIÓN III

Señor Director:

La distribución de la riqueza en nuestro país, con estas brechas de ingreso tan vergonzosas a nivel internacional, tiene una respuesta: la colusión empresarial. Esta es la mejor muestra de que los pobres y la clase media, son utilizados para darle ganancias de forma ilícita a los grandes. Esto es un hecho lamentable. Lo peor: estamos acostumbrados, y ya no nos afecta tanto. No castigamos.

Guillermo Benavides

CAMIONES

Señor Director:

¿Quién es el responsable de la destrucción de los caminos, la empresa que transita por el lugar o la oficina pública que les autoriza el paso por pavimentos que no están diseñados para ese tonelaje?

Claudio Soto

DÁVALOS

Señor Director:

Versiones indican que Sebastián Dávalos se habría fugado del país en medio de la investigación por corrupción referida a tráfico de influencias. Más allá de lo cierto o no de esto, la reflexión que quiero manifestar en nuestro diario, es que hemos visto como los políticos cometen errores graves, boletas falsas, atropellos a Carabineros con resultado de muerte, hijos matan y escapan. Personas en este caso -el hijo de la Presidenta de la República- en situaciones cuestionables. Hasta cuando seguiremos siendo tan ilusos. Nadie irá nunca a la cárcel. El poder compra libertad. Al menos en Chile, aunque la gente no quiera aceptarlo. Nos pasan a llevar en todo ámbito de las cosas, no hay respeto por nadie.

Luis Pincheira

AMENAZAS A LA PRIVACIDAD

Señor Director:

El INDH, asegura que los globos de vigilancia son una amenaza a la privacidad; y no deben olvidar que también los son los helicópteros, aviones, las moscas, y todo lo que vuela, etc.

Sin embargo todos sabemos que la principal, verdadera, y grave amenaza a la privacidad, es la delincuencia sin control, amén de las autoridades y políticos incompetentes que no encuentran la solución al problema.

José Manuel Caerols Silva



ENCUESTA

VOTOS CONTABILIZADOS 178

¿Dónde está el problema de la puerta giratoria?

En los parlamentarios 19.6%

En los jueces 27.5%

En la ley 55.6%

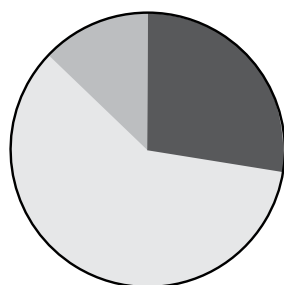

No olvides seguir votando en www.latribuna.cl



Tu opinión nos importa. Envíanos tus cartas al director o foto denuncia a director@latribuna.cl

PILAR ESTRATÉGICO PARA EL DESARROLLO EN EXPORTACIONES

Las ventajas de los acuerdos comerciales para la provincia de Bío Bío

La exportación de productos se transformará en un importante polo de negocios para la zona.

La suscripción de acuerdos comerciales que hizo Chile, tiene que ver con una definición de unos de los pilares estratégicos del desarrollo del país para el crecimiento económico.

Chile, hace varios años definió una economía de apertura al mundo, por lo que tiene un crecimiento económico que está basado en las exportaciones, la que fue definida como la estrategia de Chile para el crecimiento.

Actualmente, se tienen 24 acuerdos comerciales, con un 63% de las economías del mundo, que representan el 73% de la población, lo que permite a Chile negociar con el 85% del PIB mundial.

Significa que prácticamente el 94% de lo que se exporta en el país está negociado, y eso implica que gozan de arancel cero, no se tienen barreras, desde ese punto de vista existe una ventaja con otros países.

Esta ventaja, en algún momento, presentó una exclusividad para Chile, la que fue muy bien aprovechada. Luego los países de América del Sur comenzaron a igualar la política chilena.

OPORTUNIDADES Y DESAFÍOS PARA LA ZONA

La provincia de Bío Bío es considerada una zona de gran riqueza agrícola y forestal, por lo que estos acuerdos o tratados comerciales, vienen a impulsar la actividad

desarrollo económico enfocado en las exportaciones.

En esta línea, la directora regional de Prochile, Sandra Ibáñez, explicó que esta es una gran instancia de oportunidades para la provincia y la región del Bío Bío, para avanzar y atreverse a exportar sus productos y servicios.

“Si bien, el tener arancel cero es una gran ventaja para exportar, tenemos barreras en otros ámbitos, y en esto estamos hablando -principalmente- que debemos innovar, crear valor a lo que estamos exportando, tenemos que exportar inteligencia”.

Agregó, que cuando se ven las cifras de la provincia, son bastante importantes dentro de la torta exportadora, “la provincia es forestal, y ojalá llegue a ser maderera, y pasemos de las exportaciones de celulosa, a mayor agregación de valor. También hay mucho recurso natural frutícola, pero además, la provincia tiene la posibilidad de exportación de servicios, y en eso es donde hay que avanzar”, enfatizó Ibáñez.

La idea es avanzar, tenemos que dejar de ser sólo exportadores de commodities, o básicamente de celulosa cuando hablamos del sector forestal, hay que agregar valores, y eso es fundamental. Ya no existe la barrera arancelaria, pero no significa que los comercios exterior o de exportaciones estén resueltos, sino que ahora es importante seguir adelante e ir saltando otras barreras.

“Tenemos desafíos en el área

forestal y agrícola, la idea es que no sólo se exporte fruta, si no que a esta misma se les dé un valor agregado, existen otro tipo de presentaciones, podemos exportar frutas deshidratadas o pulpa de fruta. Lo principal es ir buscando diversificar productos y mercados”, expresó la directora regional de Prochile.

Por otra parte, Sandra Ibáñez, destacó la importancia de exportación de servicios, considerando que es un área en la que se pone mucha inteligencia a lo que se está enviando, “la exportación de servicios de ingeniería, informáticos, arquitectura, desarrollo de las industrias creativas, eso también es bastante demandado y se abren muchas oportunidades”.

EL GRAN RETO DE LAS PYMES

“Uno de los puntos más importantes para esta zona, y en lo que nosotros estamos comprometidos, es trabajar con las Pymes, ahí tenemos un gran desafío”, subrayó la directora regional de Prochile.

En este sentido, Ibáñez expuso que hay una cifra que es bastante decidida, en Chile el 1,8 % de las Pymes exporta, y la realidad de la provincia es un poco menor a esto. “En países desarrollados esa cifra está del orden del 12 al 15%, entonces cuál es el mandato que tenemos nosotros, es trabajar con las Pymes, ayudarlas, formarlas y acompañarlas para que ellas puedan exportar”.

El tema de las Pymes, también tiene una estrecha relación con el crecimiento económico que se necesita como provincia para desa-

rollarse. Para eso es necesario se necesita de las Pymes, que exportes y así puedan ser sostenibles en el largo plazo, “nosotros no queremos que las Pymes mueran, queremos que se incorporen fuertemente a la economía, pero cambiando esta estructura, en la que todavía está muy presente en ellas, la idea de que no pueden exportar y que es sólo para las empresas grandes. Ahí es donde nosotros tenemos puesto nuestro foco, en trabajar con ellas, principalmente a través de nuestros centros pyme exporta”.

DIFICULTAD EN EL AVANCE

Con respecto, a cómo se ha dado el desarrollo económico en relación a las Pymes, en la provincia de Bío Bío, Sandra Ibáñez, dijo que no ha sido un trabajo fácil de desarrollar, ya que, aparte de los instrumentos, que se tiene como Prochile, de su coordinación con Sercotec e Innova Bío Bío, también requiere del querer de las Pymes.

“Es ahí donde, yo diría que nosotros donde tenemos la dificultad de llegar a más pymes no exportadoras, hay muchas. Si consideramos que en la región tenemos alrededor de 17 mil pymes, y una buena parte de ellas están en la provincia, cuál es la dificultad que hemos tenido, es llegar a ellas para poder explicarles lo que es, y que ellos si pueden exportar.

Lo más difícil es tomar la decisión de hacerlo”.

Finalmente, Sandra Ibáñez, subrayó que “está probado en distintos estudios y países del mundo

24
acuerdos comerciales
tiene Chile actualmente.

94%
de lo que se exporta en
el país goza de arancel
cero.

17
mil pymes existen en
la región del Bío Bío, y
una buena parte de ellas
están en la provincia.

que las empresas que exportan son más productivas, pagan mejores remuneraciones y son generadoras de empleo, porque empiezan a crecer, y todo eso es lo que necesita la provincia. Queremos llegar a más pymes exportadoras”, concluyó la directora regional de Prochile.

TESORERÍA PROVINCIAL DE LOS ANGELES

PROCESO DE COBRO PATENTES IMPAGAS DERECHOS APROVECHAMIENTO DE AGUAS AÑO 2014

COMUNA DE YUMBEL

Remate por deudas de derechos de aprovechamiento de aguas, ante el Juzgado de Letras y Garantía de Yumbel, causa Rol C- 64-2014, caratulada “Fisco de Chile con Soto y Otros”, a efectuarse el día 29 de diciembre de 2015, a las 12:30, en las oficinas del Tribunal ubicadas en General Cruz N° 550, comuna de Yumbel.

Se subastarán derechos de aprovechamientos de aguas de los siguientes deudores:

PATENTE	ANTECEDENTES DEL TITULAR				ACTO DE CONSTITUCION DEL DERECHO			INSCRIPCION REGISTRO DE PROPIEDAD DE AGUAS				CALCULO PATENTE A PAGAR		
	Nº	AÑO	PROPIETARIO(A)	RUT	DIRECCION	CAUDAL OTORGADO (l/s)	RES. Nº	RES. FECHA	OFICINA	FOJAS	Nº INSC.	AÑO REG.	CAUDAL SUJETO A PAGO (l/s)	VALOR PATENTE (UTM)
605	2014	MARIO SOTO DAVISON	3888542-1	CASILLA 33, YUMBEL	150,00	947	05/12/1996	YUMBEL	3	5	2007	47,00	18,80	18,80
4350	2014	ALBERTO MATTHEI E HIJOS LTDA.	87703300-7	AVENIDA ROOSEVELT 1764, CONCEPCION	1000	493	20/12/1989	YUMBEL	2	2	1990	1000	133,33	133,33
5557	2014	CAROLINA ANDREA PAREDES LINK	12917935-K	CASILLA 33, YUMBEL	60,00	628	18/10/2001	YUMBEL	6 VTA	7	2004	60	24	24
6349	2014	GERMAN EDUARDO GONZALEZ SIERRA	6134764-K	HERAS 312 ESQUINA CONDEL DE YUMBEL	50	194	30/09/2009	YUMBEL	2	2	2011	50	10	10
6950	2014	AGRICOLA HERRADO LIMITADA	66149422-6	MAIPU N° 298, CONCEPCION	150,00	947	05/12/1996	YUMBEL	41 VTA	29	2011	15,00	6,00	6,00

Luis González Almanaze
SECRETARIO SUBROGANTE

DE DISTINTAS CIUDADES DEL PAÍS

Hablan víctimas de hombre sindicado como líder de banda dedicada al robo de autos

Ha sido detenido en dos oportunidades por el delito de receptación y por el de estafa y otras defraudaciones.

Ha sido detenido en dos oportunidades por el delito de receptación y por el de estafa y otras defraudaciones.

Ha sido detenido en dos oportunidades por el delito de receptación y por el de estafa y otras defraudaciones.

Ha sido detenido en dos oportunidades por el delito de receptación y por el de estafa y otras defraudaciones.

Ha sido detenido en dos oportunidades por el delito de receptación y por el de estafa y otras defraudaciones.

Ha sido detenido en dos oportunidades por el delito de receptación y por el de estafa y otras defraudaciones.

Ha sido detenido en dos oportunidades por el delito de receptación y por el de estafa y otras defraudaciones.

Ha sido detenido en dos oportunidades por el delito de receptación y por el de estafa y otras defraudaciones.

Ha sido detenido en dos oportunidades por el delito de receptación y por el de estafa y otras defraudaciones.

Ha sido detenido en dos oportunidades por el delito de receptación y por el de estafa y otras defraudaciones.

Ha sido detenido en dos oportunidades por el delito de receptación y por el de estafa y otras defraudaciones.



PESE A QUE NO EXISTEN cifras exactas, se estima que cerca de 15 personas han sido afectadas por Balboa.

se contactó con Balboa para comprarle una camioneta Chevrolet Dmax, la cual costaba cinco millones de pesos, pagó al contado, y era ofrecida

a través de la plataforma yapocl.

“Al ver el vehículo publicado, como cualquier otro, tomé contacto con él (Balboa) y llegó a vendérmelo. Vino con otra persona que trabaja con él”, expresó Marcelo.

Los dos, agregó, se presentaron como ingenieros mecánicos de Los Ángeles y que tenían una reconocida empresa. “Lo que más recalco es que era de una familia destacada”.

Sorpresa le causó a Marcelo cuando se enteró de que el vehículo que recientemente había adquirido a Balboa pertenecía a una automotora de Santiago. “Me contacté con el propietario, lo llamé y el dueño del local me dijo que Balboa se lo había arrendado y, por ende, no era el propietario”, sostuvo la víctima.

Intentó contactarse con Balboa en múltiples oportunidades para que le devolviera su dinero; en una de ellas, relató Marcelo, le habría ofrecido un jeep que, supuestamente, era de su hermana a fin de compensar la plata que le debía. Eso nunca ocurrió.

“Todas sus ventas, Balboa las realiza a través de internet, en páginas como yapoy donde todos los automóviles que él vende son, supuestamente, de su propiedad. Resulta que todos los vehículos que él comercializa no son suyos porque toda la documentación la falsifica; él arrienda vehículos y de ahí los sale a vender”, relató la víctima.

Tras un año de incansable lucha y constancia, el 5 de octubre de 2015 culminó un juicio en contra de Balboa en la

ciudad de Puerto Montt.

En la oportunidad, Balboa acordó pagarle el dinero a Marcelo en cinco cuotas; la primera de ellas deberá ser saldada durante los próximos días. Sin embargo, “dudo que me las vaya a pagar”.

Aseguró, que su caso llegó a buen puerto porque fue insistente y no se dejó vencer, agregando que existen varias personas que colocaron sus denuncias y las causas fueron cerradas pero que -actualmente- muchas de ellas están siendo reabiertas.

“Descubrí que Balboa era un estafador por su diario (La Tribuna). Empecé a investigar y me di cuenta de que éste era un estafador, cuando me decía que me iba a devolver la plata. Gracias a esa publicación ingresé a varios portales de internet (...) y las redes sociales están repletas de antecedentes de esta persona”, puntualizó la víctima.

A MÁS DE 1000 KILÓMETROS

A más de 1000 kilómetros de distancia, en la ciudad de Santiago, vive Samuel.

En 2013 tomó contacto con un compañero que había tenido cuando estudiaba en el liceo. Nunca imaginó que -con ello- comenzaría con una situación que resultaría ser todo un calvario.

Esta persona le ofreció -a él y a un amigo- “vehículos que, supuestamente, se conseguía a través de un vendedor de remates, como que los autos los remataban y los sacaban barato”, relató el afectado.

Al comienzo, su amigo le compró una camioneta para su suegro. Una o dos semanas después, esta misma persona les ofreció una camioneta que andaba trayendo: era una Nissan Terrano y un Toyota Yaris. Samuel le compró los dos.

“Como esto se dio en un tiempo en el que el Registro Civil estaba en paro, sumado a la explicación de que cuanto tú sacas un auto de remate tienes que esperar 15 días para que se levante la prenda, esperamos un tiempo”.

Cuando el plazo se cumplió e iba a realizar el trámite de la transferencia, lo contactaron funcionarios de la Policía de Investigaciones de Los Ángeles, quienes le comunicaron que el vehículo era robado, o más bien, subarrendado.

“Lo habían arrendado y durante el tiempo de arriendo los vendieron. Tuve que entregar la camioneta y el Toyota Yaris. Este último tuve que entregárselo directamente al dueño porque no mantenía encargo de robo”, relató el afectado.

La camioneta, en tanto, la llevó hasta dependencias de la PDI de Colina; en dicho cuartel “hice la denuncia, me tomaron detenido porque -al andar con un vehículo que está denunciado por robo- se hace el procedimiento igual, como si yo me hubiese robado el vehículo”.

Por ambos vehículos, Samuel pagó cerca de 10 millones de pesos. Su compañero de liceo desapareció y, hasta la fecha, no han podido contactarse con él.

De Balboa, solamente sabe del acuerdo al que llegó con Marcelo. “Una vez nos hizo un depósito de 500 mil pesos pero fue cuando yo mismo fui a la casa de él a buscarlo a Los Ángeles pero nada después”, relató el afectado.

Aseguró que durante todo este tiempo se lo ha pasado en juzgados entregando declaraciones; en Colina, donde efectuó la denuncia, le cerraron la causa por falta de pruebas.

Asimismo, trasladó la denuncia a Puerto Montt, junto a Marcelo; sin embargo, no le pudieron brindar una solución por un tema de jurisdicción.

Ante tal escenario, “tengo que hacer una denuncia de nuevo, empezar de cero, adjuntar la carpeta de Marcelo y las pruebas que encuentre”, expresó Samuel. Todo ello con un fin último: que le devuelvan su dinero.

UN TERCERO LO VENDIÓ A TRAVÉS DE LAS REDES SOCIALES

PDI recuperó vehículo que mantenía encargo por apropiación indebida

Los hechos se originaron cuando la víctima se lo prestó a un conocido; fue este último quien lo comercializó para, luego, abandonar el país.

María José Villagrán Barra
prensa@latribuna.cl

Diversas diligencias efectuadas por detectives de la Brigada de Investigación Criminal (Bicrim) de la PDI de Los Ángeles permitieron recuperar un vehículo que mantenía encargo vigente desde el año pasado.

Tras recibir una orden de investigar emanada del Ministerio Público, funcionarios de esta sección especializada permitieron dar con el para-

dero de un automóvil marca Toyota, marca Corona, del cual existía una denuncia por el delito de apropiación indebida efectuada en la ciudad de Los Ángeles.

Ello luego de que la víctima facilitara su vehículo a un conocido, quien después y sin previo aviso lo publicó a la venta en una red social.

Fue así como el automóvil fue comercializado en febrero pasado a una tercera persona, quien ignoraba la situación. Mediante un contrato de compraventa, ambos acordaron que regularizarían la documentación del vehículo.

Sin embargo, aquello nunca ocurrió ya que la persona que le vendió el automóvil abandonó el país.

“Esta diligencia permitió identificar plenamente al autor de este delito; como asimismo ubicar el vehículo que mantenía encargo policial vigente, dando tranquilidad a su verdadero propietario pues temía verse involucrado en la comisión de algún delito, pues aún figura en el Registro Civil como propietario del automóvil”, expresó el jefe



EL AUTOMÓVIL FUE HALLADO en un local comercial emplazado en avenida Sor Vicenta, en la comuna de Los Ángeles.

de la Brigada de Investigación Criminal de Los Ángeles, subprefecto Jorge Duarte.

De igual forma, el oficial de la policía civil agregó que el caso aún se encuentra en proceso de investi-

gación a fin de determinar si existen otras personas o no involucradas en este delito.

ENTRE ELLOS HABÍA UN MENOR DE EDAD

Cuatro hombres fueron detenidos por receptación en Alto Bío Bío

Ninguno mantenía antecedentes policiales ni penales por delitos anteriores.

Cuatro personas detenidas por el delito de receptación fue el saldo que arrojó un procedimiento policial encabezado por personal de Carabineros de la Tenencia de Alto Bío Bío.

Los hechos se originaron a partir de una denuncia efectuada en dicha unidad policial por un robo que afectó a un local comercial emplazado en Ralco, capital de esta comuna cordillerana.

El teniente Francisco De la Vega, jefe de la unidad policial, explicó que -tras ingresar al interior de dicho negocio- individuos sustrajeron diversas especies.

Tarjetas de prepago de celular, MP3, pendrives y



EL MONTO DE LAS ESPECIES sustraídas fue avaluado en 250 mil pesos.

diferentes confites fueron robados desde dentro del local; todo ello, avaluado en 250 mil pesos, aproximadamente.

En virtud de lo anterior, efectivos policiales detuvieron a cuatro hombres por el delito de receptación: uno de los implicados era un menor

de edad.

Ninguno de ellos mantenía antecedentes policiales ni penales por delitos anteriores.

Los cuatro fueron puestos a disposición del Ministerio Público de Los Ángeles para, luego, quedar en libertad a la espera de ser citados por la Fiscalía.

Club de Jardines
Los Angeles

EXPO

flores 2015

EXPOSICIÓN ESTÁNDAR

VIERNES 6 SÁBADO 7

NOVIEMBRE

ENTRADA LIBERADA

HORARIO CONTINUADO
de 10:00 a 20:00 hrs.

Parroquia Nuestra
Señora del Perpetuo Socorro
Colón 1226, Los Ángeles

DESABASTECIMIENTO

Carencia de vacuna contra tuberculosis afectaría a más de 12.300 niños

Se estima que más de mil dosis faltaría en la provincia del Bío Bío.

Pía Salcedo Garcés
piasalcedo@latribuna.cl

Según los últimos cálculos dados a conocer, al menos hasta el 19 de noviembre se prolongaría el desabastecimiento temporal de la vacuna BCG (contra la tuberculosis) provocado por el retraso en la entrega de las dosis que el Ministerio de Salud compró al laboratorio danés Swedpharm Limitada.

En esa fecha deben llegar a Chile las vacunas que inicialmente estaban comprometidas para el 1 de octubre.

De cumplirse ese plazo, serían más de 12.300 los niños afectados por el desabastecimiento, ya que todos los recién nacidos, tanto en centros de salud públicos como en los privados, deben

obligatoriamente recibir la inmunización.

PRESTAMO A PERÚ

El Ministerio de Salud informó que está gestionando la importación de vacunas desde Perú, para paliar el desabastecimiento en las partidas de la inyección BCG, que previene cuadros severos de tuberculosis.

El jefe del Programa de Inmunizaciones del Minsal, Fernando Muñoz, dijo que, a través de la Organización Panamericana de Salud, se solicitaron 30 mil dosis, a la espera de que llegue la partida adquirida al laboratorio Statens Serum Institut, de Dinamarca, lo que ocurriría recién a fin de este mes, por un retraso en la producción del fármaco.

MINSAL ADOPTA MEDIDAS

La Seremi de Salud del Bío Bío, envió a La Tribuna un comunicado indicando las diversas medidas realizadas ante la situación. "El Minis-

terio de Salud se encuentra adoptando medidas especiales de resguardo, ante un retraso en la llegada de una partida de vacuna BCG, adquirida por el Departamento de Vacunas e Inmunizaciones al laboratorio Swedpharm Limitada y producida por el Laboratorio Statens Serum Institut de Dinamarca".

De igual forma, relataron lo sucedido, "en febrero de 2015, esta Secretaría de Estado adquirió una partida de esta vacuna al laboratorio mencionado, con el fin de reemplazar la existente antes de su vencimiento, es decir, antes del 30 de octubre del presente año". Explicaron que no hubo obediencia de lo acordado. "Lamentablemente la empresa no cumplió con la fecha establecida para la entrega del producto y, a pesar de las gestiones que el Ministerio ha realizado, tanto ante los representantes de la misma en Chile como ante la central del Statens Institut en Copenhague, la vacuna no llegará al país antes de fines de noviembre".

Explicaron que la enferme-



EL OBJETIVO ES LLEGAR a una tasa de 5 casos cada 100 mil habitantes para el año 2020.

dad está controlada en el país. "El calendario de vacunación contempla la vacuna BCG de todos los recién nacidos para la prevención de las formas más severas de tuberculosis. Esta enfermedad se encuentra hoy cerca de la fase de "eliminación avanzada", gracias a las medidas de pesquisa bacteriológica en personas con síntomas respiratorios y a la instauración en 1970 del tratamiento observado de los pacientes con esquemas antibióticos adecuados. La vacuna BCG complementa estas medidas".

Ante los hechos, el plan previsto para la emergencia se desplegó. "Avizorando este desabastecimiento transitorio de la vacuna, la Subsecretaría de Salud Pública instruyó oportunamente a las Secretarías Ministeriales para que comuniquen esta situación a las maternidades públicas y privadas del país, lo que ha sido reiterado posteriormente".

El plan contempla registrar a los recién nacidos no vacunados. "Junto a ello, las maternidades cuentan hoy con una aplicación computacional que les permitirá registrar a los recién nacidos que egresen sin vacuna, con el fin de citarlos para su inmunización una vez que se repongan los stock. La vacuna puede administrarse con posterior-

idad al nacimiento y, dada la situación de la enfermedad en el país, el riesgo de contraer una tuberculosis severa a esa edad es muy bajo".

Finalmente, explicaron por qué se aplica la dosis. "Por razones prácticas, y considerando la cobertura universal del parto institucional en Chile, la vacuna se administra al segundo día de vida en los recién nacidos con peso superior a 2 kilos. El Ministerio de Salud está haciendo gestiones complementarias, a fin de conseguir vacunas en el más breve plazo y llama a la tranquilidad de los padres, ya

2
mil 500 casos de tuberculosis se reportan al año en Chile.

que el retardo de la aplicación de la BCG durante algunas semanas no implica riesgos para la salud de los niños".

Así actúa Mycobacterium tuberculosis

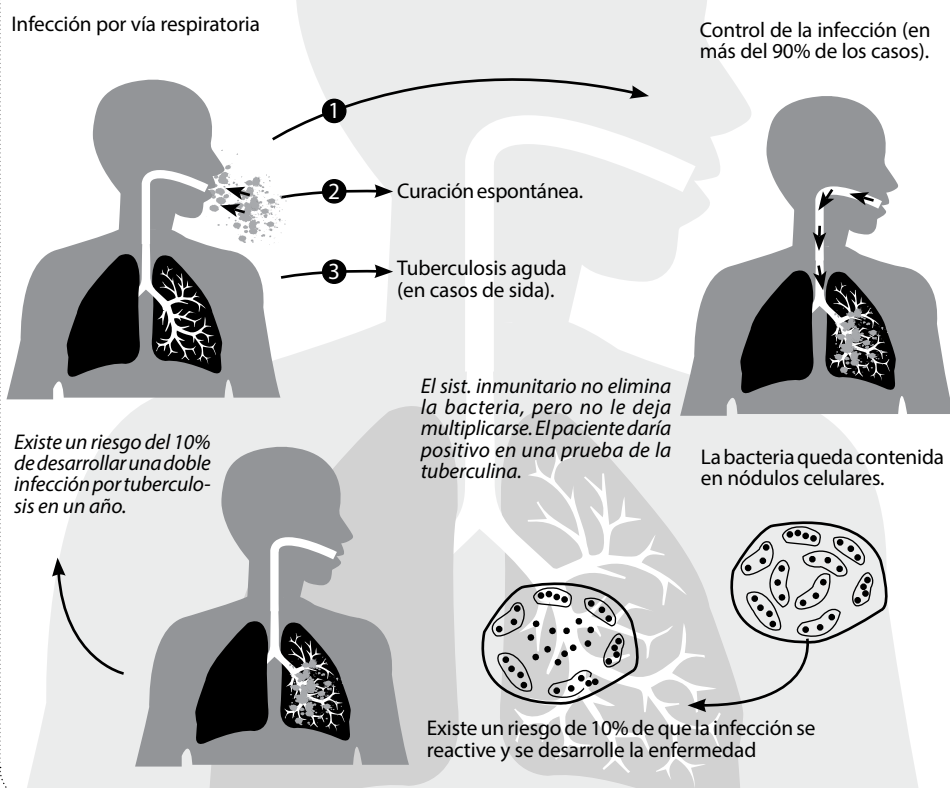

LA ENFERMEDAD ES FRECUENTE en los pulmones pero puede aparecer en los riñones.

300 FALLECEN AL AÑO

Cerca de 2.500 casos de tuberculosis se reportan al año Chile y fallecen 300. En el mundo se registran 2 mil millones de infectados y la tasa de prevalencia del mal es de 136 casos por cada 100.000 habitantes. Las naciones que registran más casos son las africanas y asiáticas.

La TBC es una enfermedad infecciosa, muy contagiosa y potencialmente mortal, que ataca por lo general los pulmones.

Se transmite de una persona a otra a través de las gotas de saliva, por el aire o cuando un contagiado habla, tose, estornuda o cuando comparte con otra persona enseres personales como cucharas o cepillos de dientes. Sin embargo, se puede prevenir y curar si se trata a tiempo.

En Chile, la meta es clara y ambiciosa: llegar a una tasa de 5 casos cada 100 mil habitantes para el año 2020. Sin embargo, expertos estiman que de mantenerse el ritmo de disminución actual, es posible que no se alcance el objetivo en ese plazo. Pese a su control, la enfermedad sigue lejos de ser eliminada en nuestro país.

TRAS LARGA ESPERA

Atención: pitanzas telefónicas tendrán sanción

Senadores legislan que la entrega de datos de los bromistas llegue a Carabineros.

Pía Salcedo Garcés
piasalcedo@latribuna.cl

Cuando llegaron los teléfonos fijos, se hicieron famosas las bromas telefónicas, para algunos se convirtió en un pasatiempo, en plena década de los noventa, cuando las pitanzas eran una de las formas de pasar el tiempo de niños y adolescentes bastante poco creativos con mucho tiempo libre y cuando aún no existían los identificadores de llamadas.

En un principio se llamaba a la tía o al primo tratándolo de hacerlo caer en la trampa inocente, pero con el tiempo, la broma desarrolló su lado más oscuro como el llamado "Cuento del tío", la cual pretendía que las víctimas entregaran dinero a los estafadores. A esto se suma las conocidas y

reiteradas bromas a números de emergencia tanto policiales como hospitalarios.

Toda esta información habría sido considerada por la Comisión de Transportes del Senado a la hora de discutir y comenzar a legislar una norma que sancione las pitanzas telefónicas.

Este texto habría aprobado su primer trámite, y una de las materias que norma tiene que ver con que las empresas telefónicas estarán obligadas de entregar los datos del "bromista" a Carabineros u otros servicios, para así sancionar a quien incurra en esta práctica.

La norma que busca penar estas llamadas, se encuentra en primer trámite, y fue respaldado por los integrantes de la comisión en su última sesión, esto luego de un intenso debate que se generó respecto a las sanciones que se aplicarán en

distintos casos.

EL CASTIGO

Sobre las sanciones, presidente de esta instancia, el senador Guido Girardi, explicó que no es lo mismo el castigo que se hará a una llamada tipo pitanza (un menor que haga una broma a la policía) u otra donde se anuncie la instalación de una bomba que permitirá facilitar un robo. En el primer caso, el parlamentario aclaró que siempre será el padre del niño, el responsable del hecho, por lo que él deberá cancelar la multa que se le asigne. Respecto, a las llamadas relacionadas con delitos, el congresista aclaró que se perseguirá también penalmente el hecho considerando que también se registra un desorden del orden público.

CIFRAS LOCALES

A nivel local, las bromas, insultos, equivocadas o simplemente a personas que mar-



LAS EMPRESAS TELEFÓNICAS estarán obligadas a entregar los datos del "bromista".

can el nivel 133 para solicitar algún tipo de información son bastantes.

La cifra es preocupante si se considera que sólo el 22% de los llamados correspondieron a procedimientos policiales ocurridos en la capital provincial de Bío Bío.

Durante el primer semestre de 2015, la Central de Comunicaciones (Cenco) acogió un total de 135 mil 178 llamados. Del total, 105 mil 324 fueron inoficiosas y las 29.854 res-

tantes corresponden a procedimientos que afectaron a residentes de la comuna de Los Ángeles. De este último total, el 81% de los llamados correspondieron a otros procedimientos (24 mil 136); de igual forma, 14% fueron a denuncias (4 mil 186) y el 5% restante a detenidos (mil 532). Durante igual periodo de 2014, la Cenco recibió un total de 144 mil 232 llamados, de los cuales 88.360 fueron inoficiosas (77%) y los 25 mil

872 (23%) restantes correspondieron a procedimientos.

De este 23%, 24 mil 136 fueron otros procedimientos (81%); 4 mil 208 correspondieron a denuncias (14%) y mil 496 a detenidos (5%).

A fin de revertir estas cifras, Carabineros de Chile exhortó a la comunidad a utilizar este número ante una real emergencia y si tienen conocimiento de los teléfonos de los servicios de los cuales requieran información, lo hagan a esos.

DESPUÉS DE TRECE DÍAS

Manipuladoras confían en el Gobierno y deponen provisoriamente el paro

Por el no cumplimiento de un protocolo de acuerdo que firmaron con el gobierno, las manipuladoras de alimentos de Los Ángeles se movilizaron días atrás.

Nelly Ponce, presidenta del sindicato de la empresa Departamental, indicó que tras las reuniones nada se logró, ya que no han conseguido la implementación de los beneficios comprometidos. "Nosotras sólo buscamos recibir lo que estaba acordado, como por ejemplo el bono y así poder llegar a los \$300.000".

De igual forma, indicó que depusieron el paro como un gesto de diálogo. "En estos momentos -miércoles por la tarde- todas cumplimos con nuestros puestos de trabajo, y estamos esperando que



LAS MANIPULADORAS volvieron el miércoles a trabajar.

desde Santiago nos den la buena noticia de que se van a cumplir nuestras promesas.

Nosotros hicimos el gesto de volver a trabajar, ahora le toca al gobierno".



El Ministerio de Energía invita a la comunidad a participar en la Consulta Pública sobre la "Política de uso de la leña y sus derivados para la calefacción". La consulta pública estará abierta en la página web del ministerio hasta el 20 de noviembre de 2015, participa en www.minenergia.cl.

Servicio de Evaluación Ambiental
Región del Biobío

NOTIFICA RESOLUCIÓN DE INICIO DE PROCESO DE PARTICIPACIÓN CIUDADANA EN DECLARACIÓN DE IMPACTO AMBIENTAL PROYECTO: "LÍNEA DE TRANSMISIÓN ELÉCTRICA BUREO - MULCHÉN"

De conformidad con lo dispuesto en el artículo 94 del DS N°40/2012, del Ministerio de Medio Ambiente, Reglamento del Sistema de Evaluación de Impacto Ambiental, se comunica que, mediante resolución exenta N°403, del Director Regional de Servicio de Evaluación Ambiental de la Región del Biobío. De fecha 23 de Octubre del 2015, se ha resuelto dar inicio a un proceso de participación ciudadana por un plazo de 20 días hábiles de acuerdo a lo establecido en el artículo 30 bis de la ley N° 19.300, en el procedimiento de evaluación ambiental de la Declaración de Impacto Ambiental del Proyecto "Línea de Transmisión Eléctrica Bureo - Mulchén", cuyo titular es Parque Eólico Renaico S.p.A, emplazado en la comuna de Mulchén. El proyecto contempla la construcción y operación de una variante de línea de alta tensión de 220 kV, con un tramo de circuito simple y doble asociado a la LTE del Parque Eólico Renaico (LAT Renaico Bureo RCA 981/12). Para la conexión al SIC, la LTE del Parque Eólico Renaico se conectará a la S/E Mulchén (existente). Para ello, se considera la implementación de una S/E Eléctrica contigua a la S/E Mulchén (existente). La tipología de ingreso al SEIA del proyecto corresponde al literal b.1) del artículo 3° del Reglamento del Sistema de Evaluación Ambiental; esto es, líneas de transmisión eléctrica de alto voltaje que conducen energía eléctrica con una tensión mayor a 23 kilovatios.

Cualquier persona natural o jurídica podrá realizar observaciones al proyecto según lo dispuesto en el artículo 95 del DS N° 40/2012 y tendrá un plazo legal para efectuarlas ante el SEA de 20 días hábiles, contados a partir de la fecha de la presente publicación.

El texto íntegro de la resolución antes individualizada puede ser conocido en las oficinas de la Dirección Regional del SEA Biobío, ubicada en calle Lincoyán 145, Concepción. Además, puede accederse a ella a través del sitio web www.sea.gob.cl.

Nemesio Rivas Martínez,
Director Regional del Servicio de Evaluación Ambiental,
Región del Biobío.

OTRA MIRADA AL DESARROLLO

Experiencias y claves para dar vida a iniciativas de emprendimiento social

El director de Escuela de Ingeniería Comercial, de la Universidad Santo Tomás, Los Ángeles, Jorge Núñez, explicó la relevancia que tiene conocer las alternativas de hacer empresa y el aporte de los emprendimientos.



JORGE NÚÑEZ: "Soy un convencido que después de Santiago, esta es una de las regiones con mayor potencial de emprender".

Con el objetivo de impulsar iniciativas de emprendimiento con impacto social positivo, en la provincia de Bío Bío, este miércoles se llevó a cabo la tercera versión del seminario de emprendimiento social: Otra Mirada al Desarrollo, organizado por la Universidad Santo Tomás, sede Los Ángeles.

Ocasión en la cual, se contó con la presencia de destacadas organizaciones y empresas, que se caracterizan por sus innovadores emprendimientos, quienes expusieron sus experiencias y las claves para llegar a dar vida a este tipo de iniciativas.

En esta línea, el director de la carrera de Ingeniería Comercial de la UST, Jorge Núñez Rojas, explicó que "este año quisimos mostrar experiencia, y fue por eso que invitamos a diferentes organizaciones, con innovadores emprendimiento.

En el fondo, es mostrar a los alumnos que para esto no hay edad ni tiempo, sólo hay que tener ganas y tirarse a la piscina, y también demostrarles que la carrera de ingeniería comercial es muy amplia, como la cantidad de actividades que existen en economía".

Además, Núñez enfatizó la relevancia que tiene el conocer las alternativas de hacer empresa y el aporte de los emprendimientos. "Hoy prin-

cipalmente, nuestra región lidera mucho en los rankings de desempleo, y eso viene de la mano también por la poca de diversificación que tenemos en nuestra industria, generalmente tenemos industria maderera, derivados y el tema manufacturero importante, pero el propósito de poder salir al desarrollo, implica diversificar la masa productiva, y en esa diversificación hay distintas alternativas de hacer empresa".

Explicó que una de estas alternativas es el concepto de las empresas B, emprendimientos que, en el fondo, tratan de buscar un sentido más importante y social del hacer empresa.

No es que ellos no busquen tener ganancia, sino es que con las ganancias tratan de buscarle sentido al cuento, "en el fondo son empresas que entendieron que no están solamente para producir, sino que un agente de cambio, tanto a nivel de su organización como de su entorno. Eso es un poco lo que estamos tratando de mostrar acá, y eso es lo que hacemos en ingeniería comercial a nivel nacional".

OPORTUNIDADES PARA EMPRENDER

"Soy un convencido que después de Santiago, esta es una de las regio-

nes con mayor potencial de hacer estas cosas", así lo enfatizó Jorge Núñez, al referirse a las oportunidades de emprendimiento existentes en la provincia.

Además, añadió que en Bío Bío hay una cantidad importante de casas de estudios, por lo que el potencial que hay actualmente, es muy poco. "A nivel local, lo que existen en el tema de empresas B, es poquísimo para lo que podría ser".

A su vez, expresó que cada empresa social, trata de buscarle solución a un problema específico dentro de su comunidad, y la cantidad de problemas que hay en la región es enorme, es decir, que la oportunidad de crecimiento y poder crear soluciones y

alternativas a los problemas es muy amplia.

En este sentido, Núñez resaltó que la decisión de llevar a cabo un emprendimiento, no es por falta de oportunidades, sino que es un tema netamente de atreverse y confiar, "Tenemos un tema de confianza horrible, eso es muy importante, nadie quiere hacer negocio con el otro porque sabe o piensa, que otro, en alguna parte, está tratando de tener un beneficio personal, y ese tema de confianza, acá es súper relevante, y es un cuento histórico. La gente es desconfiada, y en esa misma desconfianza el negocio colaborativo no funciona".

Agregó que, por otro lado, el tema

de atreverse a hacer algo distinto también cuesta mucho, porque está muy arraigado al tema profesional.

Finalmente, Jorge Núñez, expuso que "el que un alumno de ingeniería comercial me diga, que piensa instalarse con una empresa de jamones, y con lo que gane va a ayudar a la gente que le cría los jamones, uno le diría no seas tonto y trata de ganar lo que puedas, pero hoy en día eso viene de vuelta, ya no se está jugando con eso. Cada vez hay más cosas colaborativas, hay varias empresas que hoy día están funcionando en base a utilizar lo que nadie utiliza, y eso es súper importante, y es lo que estamos trayendo acá".

NUEVA MALLA PARA INGENIERÍA COMERCIAL

La Universidad Santo Tomás, presentó la reformulación de la malla de la carrera de Ingeniería Comercial, en la que se incorporan nuevos temas, con una mayor adecuación hacia el alumno.

"Ingeniería Comercial, hoy sufre un cambio a nivel nacional, la facultad cuenta con 1500 alumnos, repartidos en pre y post grado, y hoy terminamos de hacer toda una reformulación de la malla de la carrera, en la cual incorporamos temas como emprendimiento, todo el tema de simulación en SAP, mayor adecuación para el alumno", explicó el director de escuela de la carrera en UST, Jorge Núñez. La malla nueva tiene un enfoque muy importante en el alumno, en la forma y cómo va asimilando el conocimiento, y en ese camino es que la carrera se relanza este año, en las sedes UST de Concepción y Los Ángeles. La casa de estudios superiores, se encuentra en un proceso de captar talento que le pueda aportar a la carrera.



CON NOVEDOSAS EXPERIENCIAS, de innovadores emprendimientos, se realizó la tercera versión del seminario de emprendimiento social: Otra Mirada al Desarrollo, organizado por la Universidad Santo Tomás, sede Los Ángeles.

COLOCAN PRIMERA PIEDRA

Cecosf Membrillar de Cabrero podrá atender a 5 mil habitantes

Las obras contemplan un monto que supera los 300 mil millones de pesos que incluyen obras civiles, equipos y equipamientos.

En una ceremonia realizada en Cabrero, autoridades colocaron la primera piedra del Centro Comunitario de Salud Familiar (Cecosf), establecimiento que permitirá entregar atención a cinco mil habitantes del sector de Membrillar de esta comuna.

La actividad estuvo marcada por la alta convocatoria de público que asistió a la jornada, en la que se hicieron presentes dirigentes vecinales, integrantes del voluntariado y la comunidad del sector de Membrillar.

El alcalde de Cabrero, Mario Gierke, afirmó que "éste es el vamos para lo que va a ser el nuevo Cecofs para la comuna, especialmente

para los adultos mayores, para nuestros discapacitados y para todo el sector poniente de la ciudad".

Agregó, que estos avances pretenden acercarse más a la gente y que el modelo de salud que se quiere implementar es uno cercano; por lo mismo, hay médicos formándose como especialistas en salud familiar, lo que va a permitir acercar la atención a este núcleo.

Este nuevo recinto permitirá llevar el servicio a la ciudadanía y que los vecinos no deban desplazarse para recibir la atención.

La directora del Servicio de Salud Biobío, Marta Caro, calificó la jornada como "un día muy importante, pues estamos dando formalmente el inicio a la construcción de este Cecofs en el sector Membrillar de Cabrero".

Añadió, que esto es parte del desarrollo de la red asistencial planificado para esta comuna ya que, próximamente, abrirán las propuestas de la licitación del SAR, que es un SAPU de alta resolución.

Éste último tendrá más elementos y mayor tecnología para que los médicos puedan tomar una mejor decisión en el diagnóstico o realizar traslados ya que contará con una



SE ESPERA QUE LA PUESTA en marcha del nuevo Cecofs sea durante el primer semestre de 2016.

ambulancia.

Otra de las obras que se implementarán en la comuna de Cabrero es el Centro de Salud Familiar (Cesfam) en la localidad de Monte Águila, obra que debería ser adjudicada por una empresa durante el mes de noviembre y después de dos intentos anteriores de licitación.

"Será un Cesfam nuevo que lleva casi 6 años de proceso y que esperamos terminar definitivamente en esta ocasión, gracias al apoyo del Gobierno Regional", expresó

Caro.

Las obras contemplan un monto que supera los 300 mil millones de pesos que incluyen obras civiles, equipos y equipamientos.

De igual forma se estima que sean 4 mil 638 las personas beneficiadas con este Cecofs, el que considera una superficie de 256 metros cuadrados e incluye cinco box de atención, salas multiuso de educación grupal para talleres de prevención y salas con espacios cómodos, completamente equipadas, entre otras.

Remate de Bienes Raíces Por Deuda de Contribuciones Primer Aviso



El Servicio de Tesorería en cumplimiento de sus funciones de cobranza y ante el no pago de Impuestos Territoriales ha solicitado el remate de los inmuebles que se llevará a cabo en el Juzgado respectivo, el día y hora señalados:

Ante el Juzgado de Letras de Nacimiento Causa Judicial N° 410-2015 Expedientes Administrativos 10024-2014 Negrete, 10054-2014, 10067-2014, 10068-2014 Nacimiento Fecha de Remate 24-11-2015 11:00 Hrs

Rol	Nombre	Ubicación: Negrete	\$ Tasación
0041-022	TOLEDO OSSE ORLANDO A	EMILIO SERRANO 3 NEGRETE	4.496.430
0046-022	VALDEBENITO MARTINEZ JORGE ANTONIO	PEDRO AGUIRRE CERDA 365 NEGRETE	12.762.589
0060-031	MONTES CISTERNAS JORGE GERARDO	CNO COIGUE NEGRETE NEGRETE	19.954.106
0070-009	ROJAS VERDUGO INES MARCELA	ARTURO PRAT PARCELA N 1 NEGRETE	51.956.905
0070-138	AGRICOLA Y FORESTAL SANTA ELISA LIMITADA	PC 42 GRANEROS NEGRETE	28.803.926
0070-151	MUNOZ CIFUENTES JUANA Y OTS	PC 56 ST GRANEROS NEGRETE	26.748.809
0071-047	SALAZAR RIQUELME ANA ISABEL	PC 15 SAN GABRIEL NEGRETE	33.883.188
0071-106	ARRIAGADA AGUAYO MIRIAM DEL RO	HJ 2 RIHUE NEGRETE	31.344.565
Rol	Nombre	Ubicación: Nacimiento	\$ Tasación
0042-006	SALAZAR TOLEDO IRMA GABRIELA IVO	MONTT 478 NACIMIENTO	13.825.596
0069-120	ESPINOZA CERDA JULIO A.	LOS COPIHUES 1033 NACIMIENTO	16.826.425
0098-048	CEA JARA NANCY GRACIELA	C. LA SUERTE S/N HJ 2 NACIMIENTO	46.768.029
0104-039	SUC. ESCOBAR GONZALEZ ELBA HERMINDA	H MERINO 120 NACIMIENTO	34.296.968
0105-042	MUNOZ SOTO YOLANDA LUCINDA	AVENIDA LAUTARO S/N NACIMIENTO	64.639.589
0304-011	SAAVEDRA PENA RICARDO	CARRIZAL NACIMIENTO	46.449.370
0304-014	NAVARRETE JOSE E SUC	SN JUAN NACIMIENTO	16.833.219
0312-004	INVERSIONES ARRECIFE LIMITADA	LA PARRA NACIMIENTO	43.302.347
0331-009	CHAVEZ DE FREIRE ADELA SUC	CARRIZAL NACIMIENTO	20.180.381
0339-039	SAEZ ALBINO SUC	PIEDRAS BLANCA NACIMIENTO	41.170.024
0340-035	TOLEDO ONATE PEDRO JUAN	FDO CENTINELA LT 1 NACIMIENTO	97.860.660
0015-084	SANCHEZ RAMUS FRANCISCO EDUARDO	BAQUEJUANU 30	1.506.118
0017-055	GUTIERREZ CUEVAS GUMERCINDA	CALLEJON GUTIERREZ 177	1.545.037
0051-015	GONZALEZ DIAZ CRISTIAN ADAN	LOS JAZMINES 1390 LT.C1	7.139.895
0051-028	REYES CASTRO SAMUEL WALDEMAR	AV. JULIO HEMMELMANN 1330 LT.C14	68.080.864
0055-020	FICA PINTO JUANA MARIA	PEDRO AGUIRRE CERDA 1480 LT 19	11.566.380
0072-045	NOVOA JARA RICARDO ALEX	DOS 750 LTG	17.170.534
0072-046	NOVOA JARA JEANNETTE ELIZABETH	DOS 751 LTF	41.291.684
0083-001	RIOS VALLEJOS MARIA E	STA MARGARITA 255	43.238.841
0083-035	VILLARROEL JARA INES	EL PALQUI	55.246.650
0086-064	DOMINGUEZ CONTRERAS PEDRO ALFONSO	A ALESSANDRI 1156	30.788.230
0098-053	INMOBILIARIA OLGA JARA E HIJOS L	AV J HEMMELMANN S/N	26.465.782
0099-433	CONSTR JOSE MIGUEL GARCIA Y CIA	VILLA LAS POZAS S/N LPTE2A	371.374.580
0102-014	LARA TRONCOSO VERONICA DORALISA	CAMINO PUBLICO 100	39.206.353
0103-081	ALFA Y OMEGA S A	CAUPOLICAN 26	70.871.546
0106-001	CONSTR. J. MIGUEL GARCIA Y CIA LTDA.	CARRERA PANAST 1	39.833.112
0107-001	NOVOA FERNANDEZ OMAR ENRIQUE	AV ESTACION	4.276.009
0256-001	SUAREZ SEPULVEDA MARITZA Y OTROS	RESERVA LOTE B	66.949.138
0301-022	SHEFFIELD GIORDANA Y HEMMELMAN	LAS POZAS	18.442.689
0301-066	GARRIDO GARRIDO ELIZABETH H	LOS LIBERTADORES 1009	52.713.683
0304-014	NAVARRETE JOSE E SUC	SN JUAN	16.833.219
0306-015	FERNANDEZ BURDILES PEDRO	SN PEDRO	67.445.152
0313-039	AGRICOLA Y FORESTAL BOSQUES NACIMIEN	SANTA AURORA PALMILLA	32.937.756
0316-010	BIZAMA CACERES ENRIQUE	CARRIZAL DEL CTEL	34.688.761
0321-024	JARA MEDINA CARLOS ALEJANDRO Y OTROS	LA PIEDRA	29.166.233
0323-027	HIDALGO TOLEDO CAYETANO	SN JOSE	31.900.567
0323-034	VELOZO VENOZO BENEDICTO	LOS PATOS	53.930.188
0336-004	TOLOZA CHAVEZ LISANDRO	CULENCO	50.958.050
0340-042	VILLAGRA Y COMPANIA LIMITADA	FDO. CENTINELA LT 3	60.836.351
0400-016	DESARROLLO INMOBILIARIO VIVIENDA	AV. ESTACION S/N LT C	34.265.804
0400-018	DESARROLLO INMOBILIARIO VIVIENDA	AVENIDA ESTACION LT E	35.151.892
0400-019	DESARROLLO INMOBILIARIO VIVIENDA	AVENIDA ESTACION S/N LT F	34.748.104
0400-020	CORP HABITAC CAMARA CHILENA DE LA CONSTR	AVDA ESTACION LT B-1	272.040.204

Ante el Juzgado de Letras de Santa Barbara Causa Judicial N° 130-2015 Expediente Administrativo 10039-2014 Santa Barbara, 10012-2014 Quilaco y 10016-2014 Alto Bio Bio Fecha de Remate 26-10-2015 11:00 Hrs

Rol	Nombre	Ubicación: Santa Barbara	\$ Tasación
0024-041	PINTO RODRIGUEZ JORGE Y OTRO	FERMIN CONTRERAS ST 29	4.961.115
0044-002	CONTRERAS ORTEGA MARIA CRISTINA	A PRAT SANTA BARBARA	8.037.007
0223-180	BUNTING LANKIN MARIA PAULINA	HDA PICHIMAPU LOTE 45	31.794.212
0034-035	GARCIA OSES SANDRA JACQUELINE	DIEGO PORTALES LT 3	4.107.804
0214-017	SCHULZ HANNIG DORIS TERESA,	FDO TRICAHUE	48.508.559
0222-072	HERMOSILLA DE BARRUETO ELVIRA	EL REFIN	355.998.338
Rol	Nombre	Ubicación: Quilaco	\$ Tasación
0021-035	MELLADO MALDONADO MARIA G	ARTURO PRAT SN QUILACO	5.607.622
0043-017	SOCIEDAD EDUCACIONAL COLEGIO SAN	PC 5 TIERRAS PARA CHILE M QUILACO	40.315.476
0044-009	SOC AGRICOLA VAITEA LTDA	PC 11L FDO QUILAPALOS QUILACO	37.926.691
0070-031	VIVANCO IBAR ALVARO F Y OTROS	FDO BUENAVENTURA QUILACO	209.246.271
0070-121	MONARES BARRIGA ROCKY LEONARDO	FDO LOS ESTEROS LT B QUILACO	47.441.180

Bases y antecedentes, consultar en Secretaría del Juzgado respectivo y/o en Tesorería Provincial Bío Bío, Valdivia 498, Los Angeles. IMPORTANTE: Si usted pagó la deuda, le solicitamos entregar esta información a Tesorería, antes de la fecha fijada para remate.



DEL SECTOR LOS JUNQUILLOS

ESCUELA "MARIANO PUGA VEGA", INAUGURÓ INICIATIVAS EDUCACIONALES PARA SU PLANTEL DE ALUMNOS

El alcalde de la comuna de Santa Bárbara, Daniel Salamanca Pérez, realizó la entrega de iniciativas educativas en Escuela básica intercultural "Mariano Puga Vega" del sector rural de "Los Junquillos", que beneficiará a la población escolar de dicho establecimiento.

En la ocasión las autoridades locales, fueron acompañadas por la Directora Provincial de Educación en Bío Bío, Mónica Collins, los directivos del establecimiento, encabezados por su director, Jaime Beroiza Toloza, cuerpo docente, asistentes de la

educación, alumnos, padres y apoderados. Las mejoras educativas ejecutadas por la Municipalidad fueron a través del Departamento de Educación y la Secretaría de Planificación Comunal, destacando el portal de acceso que otorga identidad al colegio y la comunidad residente en el sector, moderno parvulario con todas sus dependencias, con más de 200 metros cuadrados de construcción, ampliación de cocina, reposición de pasillo, y cielo principal de la escuela, reposición de todas las puertas, pintura y mejoramiento de accesos, más la habilitación de sala primeros auxilios, implemen-

tación computacional y tecnológica, sumando una inversión cercana a los ochenta millones, para mejorar la calidad de la educación, especial énfasis que ha puesto el departamento comunal de educación, y la gestión del gobierno comunal, que preside el alcalde, Daniel Salamanca Pérez. La comunidad escolar, se preocupó junto a los padres y apoderados de preparar variados números artísticos, relacionados con la interculturalidad del establecimiento educacional, ya que la mayor parte de quienes asisten a esta escuela, provienen de familias pehuenches, relocalizadas en el territorio de la comuna de Santa Bárbara, lo que dio mayor brillo y realce a la ceremonia de inauguración de estas obras de mejoramiento de infraestructura.

FERIA LABORAL

Más de 2000 empleos se ofrecieron a la comunidad biobense

Con el objetivo de mitigar las inquietantes cifras de desempleo de la provincia de Bío Bío, se desarrolló la Feria Laboral 2015, donde como hito, se ofrecieron más de 2400 puestos de trabajo para la comunidad, disponibles en empresas locales y nacionales.

Este espacio se realizó con motivo de combatir las altas tasas de cesantía, según manifestó la jefa de la

OMIL, Sarela Mejías.

Con la amplia variedad de áreas, la idea es que todos quienes anden en búsqueda de empleo, tengan la opción de encontrar algo en la provincia, que la mano de obra se perfeccione y se quede acá, y que las personas no tengan que migrar a otras regiones esperando mejores oportunidades.

Fotografías: Alberto Zúñiga.



Eduardo Gómez, Romina Vielma, Javiera Soto y Marcelino Rivera.



Pamela Rodríguez, Patricia Henríquez, Evelyn Bustos y Maureen Zbinden.



Cecilia Pinela, Elizabeth Illanes, Pedro Díaz y Jimena Castillo.



Lilian Millar, Johana Venegas, Edison Garrido y Carolina Carvajal.



Ondina Maldonado, Miguel Burgos, Sandra Valderrama, María José Venegas y Jocelyn Flores.



Jaime Retamal, Óscar Martínez, Cristina Inostroza y José Martínez.



Miguel Riquelme, Ana María Fernández, Luis Martínez y Rubén Fernández.

AIEP junto con la Municipalidad de Los Ángeles invitan a

EXPO empleos AIEP Los Ángeles

FERIA LABORAL PARA ESTUDIANTES, TÉCNICOS Y PROFESIONALES

MÁS DE 1.000 OPORTUNIDADES LABORALES
EN LAS EMPRESAS MÁS IMPORTANTES DE LA REGIÓN

PASEO QUILQUE

(Costado de Mall Plaza Los Ángeles)

6 NOVIEMBRE 2015
10:00 a 17:30 horas



ENTRADA **LIBERADA**
NO OLVIDES **LLEVAR TU CV**



MUNICIPALIDAD DE
LOS ANGELES
Contigo Construyendo Ciudad



empleos@aiep.cl
aiep.cl/Expo-Empleos

 /aiep.egresadosytitulados
 cl.linkedin/in/redtituladosaiep

aiep.cl

INSTITUCIÓN ACREDITADA
 Instituto Profesional Acreditado
3 años
Gestión Institucional
y Docencia de Pregrado
Hasta Octubre de 2017

EN DIFOR APROVECHA EL LANZAMIENTO DE
New Ford Explorer

TODAS LAS VERSIONES, TODOS LOS COLORES



>DEJA TU EXPLORER EN PARTE DE PAGO

FORDEXPLORER ECOBOOST 4X2 **\$21.990.000**

280 HP - AUTOMÁTICA - SYNC - FULL EQUIPO - 3 CORRIDAS DE ASIENTOS MÁS CAP. DE CARGA DE 594 LTS - SENSOR DE RETROCESO

LLAMANOS AL: (43) 2315854

COTIZA TODAS LAS VERSIONES EN DIFOR.CL

SANTIAGO Las Condes 8744 (con Padre Hurtado)
LA FLORIDA Autoplaza Mall Plaza Vespucio
CONCEPCIÓN Paicavi 1436 (Esg. Manuel Rodríguez)
Camino a Coronel 3455 (San Pedro de la Paz)

LOS ANGELES Longitudinal Sur Km 509
TEMUCO Longitudinal Sur 2815
PUERTO MONTT Panamericana Norte 161



Difor mejores negocios

(*) PRECIO CORRESPONDE A LA VERSIÓN FORD EXPLORER ECOBOOST 4X2 2.3L / FOTOGRAFÍA CORRESPONDE A VERSIÓN LIMITED. EQUIPAMIENTO DISPONIBLE SEGÚN VERSIÓN. CONSULTE EN DIFOR.CL / PRECIO VÁLIDO HASTA EL 31 DE OCTUBRE DE 2015 O HASTA AGOTAR STOCK DE 5 UNIDADES.

Candidatos a reyes



Constanza Loyola Martínez y Benjamín Alarcón Pincheira

Ambos de 12 años son los representantes de la alianza celeste, y su elemento es el aire. La Escuela Coronel Guillermo Marín Carmona, está cumpliendo su aniversario N° 90 y finalizan su mes aniversario el próximo 20 de noviembre, día de la velada de coronación en el mismo establecimiento.



Camila Molina Anabalón

De 8 años, y cursa el 2° año A del Colegio Los Ángeles. Viene en representación de la alianza blanca de ese establecimiento y busca ser la reina de este aniversario N°34 que celebrarán el 20 de noviembre, y en donde espera -junto a su rey feo- Tomás Isla, poder quedarse con la corona 2015.



Camila Solar Ramírez y Miguel Sánchez Gatica

De 6 y 7 años cursan el 1° A, del Colegio Los Ángeles, que están prontos a un nuevo aniversario y buscan quedarse con la corona de este año 2015.

CRUZAR RÍOS INDOMABLES,
ATRAVERAR ROQUERÍOS INHÓSPITOS Y
SUBIR CUESTAS EXTREMAS, SÓLO PARA
LLEVARLA A VER EL ATARDECER.



ALL NEW HILUX

RUDA CON EL CAMINO. SUAVE CONTIGO

RUDEZA Y PERFORMANCE EXCEPCIONALES SE JUNTAN CON TODO EL CONFORT Y LA COMODIDAD DE UNA NUEVA ERA EN CAMIONETAS.

All new Hilux tiene un nuevo motor, más potente y con menor consumo de combustible. Un nuevo chasis, más liviano y resistente y una nueva transmisión de 6 velocidades mecánica o automática.

ALL NEW **HILUX**



Maritano Ebensperger

Los Angeles
Av. Alemania 480
Fonos: 43-2574300 / 43-2574323 / 43-2574301



maritano ebensperger @maritano ebensperger

www.mye.cl

MÁS INFORMACIÓN EN COLO - COLO 464 LOS ÁNGELES / TELÉFONO 043 2311040



Valdivia
Nuevo Destino

www.busesbiobio.cl

NUEVOS HORARIOS
Los Ángeles - Concepción: 6:30 - 7:00 - 7:30 - 8:00 - 8:30 - 9:00 - 9:30 - 10:00 - 10:15 - 11:00 - 11:40 - 12:20 - 13:05 - 13:25 - 14:00 - 14:45 - 15:15 - 15:40 - 16:00 - 16:30 - 17:00 - 17:45 - 18:30 - 19:00 - 19:30 - 20:00 - 20:30 - 21:20 - 22:10 - 22:45.
Consulte Promociones a los fonos:
043 - 2534690 - 2534699

Carmona & Asociados
Propiedades

Gabriel Carmona A.
+56 9 658 824 56
gabriel@carmonayasociados.cl

Marisol Valderrama V.
+56 9 570 369 55
marisol@carmonayasociados.cl

Carolina Villagra D.
+569 86169272
carolina@carmonayasociados.cl

¿Buscas una propiedad en particular?
José Manso de Velasco #194, Los Angeles.
Teléfono Fijo: 043-2312950
www.carmonavasociados.cl

INCREÍBLE BENEFICIO
21 de octubre

ORTODONCIA
Superior e Inferior

700.000
Páguelos hasta en 12 meses precio contado

Solicite su hora para evaluación de Ortodoncia GRATIS al fono

2342420 - 2322474

O'Higgins 234
Los Angeles

SANTA MARTA
CENTRO DENTAL
Susana Martínez para asesoría
www.dentalstamarta.cl

PRESERVI S.A.
PRESTACION DE SERVICIOS INDUSTRIALES

SERVICIO DE ASEO INTEGRAL A EMPRESAS, INSTITUCIONES Y PARTICULARES. PRESENCIA DESDE CHILLÁN A PUERTO MONTT

COMUNIQUESE CON NOSOTROS

Valdivia N° 1179
Fono: 533200 Mesa Central Fax: 2 533207

Coopere con el Hogar de Ancianos Don Orione

www.hogardonorione.cl

Haga su depósito en la cuenta N°68059710 Banco Crédito e Inversiones, a nombre de Congregación Pequeña Obra de la Divina Providencia
Gentileza: Diario La Tribuna
Coronas de Caridad en:

Hogar de ancianos DON ORIONE	Néstor del Río 500	F. 2362164
Parroquia Ntra. Señora del P. Socorro	Colón 1226	F. 2233343
Diario La Tribuna	Colo Colo 464	F. 2311040
Margarita Pocarobba	Almagro 1120	F. 2362382

Pollonas y Braseros

Restaurant EL ALERO
...el mágico sabor y atención del sur

Cenas y Eventos * Menús ejecutivos
Viernes y Sábados: Música en vivo Karaoke y bailable

Reservas al fono 43-2320058
Colo Colo 235 Los Ángeles

KER
Kinesiología Estética Rehabilitación

Kinesioterapia Psicología
Aplicación rica en plaquetas que rejuvenece y reafirma su rostro
Convenios con Fonasa e Isapres

Red compra VISA MasterCard MAGNA

Fono: 78557113, 43-2540367 Costanera Quilque Sur 871 Villa Mirador de Los Andes
www.kerkinesiologia.cl - e-mail: Ker.kinesiologia@gmail.com

ESTE ESPACIO PODRÍA SER TUYO

Fono: 043 2 311040 | www.latribuna.cl | Colo Colo 464, Los Ángeles

Así se paga hoy! VISA MasterCard MAGNA

>> GUÍA DE SERVICIOS

Asesorías en Prevención de Riesgos
Asesoramos y Ayudamos Con:

- MANEJO DE TASAS Y ESTADÍSTICAS (DS 67).
- MATRIZ DE RIESGOS.
- LAY OUT PLANTA DE VÍAS DE EVACUACIÓN.
- SIMULACROS.
- CAPACITACIONES Y CHARLAS DE VARIADOS TEMAS.
- ASISTENCIA AL COMITÉ PARITARIO.
- INVESTIGACIONES DE ACCIDENTES DE TRABAJO.
- PROCEDIMIENTOS DE TRABAJO.
- ENTRE OTROS.

UN SERVICIO DE CALIDAD PARA SU EMPRESA
Contacto: ruiz.apr@gmail.com
76537491 - 50875838

ESTE ESPACIO PODRÍA SER TUYO

Fono: 043 2 311040 | www.latribuna.cl | Colo Colo 464, Los Ángeles

Así se paga hoy! VISA MasterCard MAGNA

La Dulcería
Placeres para Servir y Llevar

82

Tortas pequeñas y medianas - Dolces chilenos
Cocadas - Mini pie - Mini tartalejas - Alfajores

Colo Colo 365 Los Angeles
Tel. 43 - 231 9725

ESTE ESPACIO PODRÍA SER TUYO

Fono: 043 2 311040 | www.latribuna.cl | Colo Colo 464, Los Ángeles

ESTE ESPACIO PODRÍA SER TUYO

Fono: 043 2 311040 | www.latribuna.cl | Colo Colo 464, Los Ángeles

Así se paga hoy! VISA MasterCard MAGNA

ALEXIDER GONZÁLEZ
OFICINA GRATUITA PARA LA COMUNIDAD DE ENTREGA DE INFORMACIÓN Y ORIENTACIÓN.

Rengo 436 Los Angeles.
alexider.gonzalez@hotmail.com

Amaco
SERVICIOS AMBIENTALES

LIMPIEZA DE FOSAS SÉPTICAS Y ARRIENDO BAÑOS QUÍMICOS

Moderno sistema de limpieza. Atención rápida y efectiva.
VENTA DE QUÍMICO PARA BAÑO

Los Angeles: Calle 3 Lote 35 El Maitén Fono (43) 2520116 - 2520117
Concepción: Luis Acevedo N° 45 Chiguayante Fono (41) 2357632
Chillán: Lote 11 Fundo Chiquimávida s/n Fono (42) 2971375

ESTE ESPACIO PODRÍA SER TUYO

Fono: 043 2 311040 | www.latribuna.cl | Colo Colo 464, Los Ángeles

Así se paga hoy! VISA MasterCard MAGNA

ESTE ESPACIO PODRÍA SER TUYO

Fono: 043 2 311040 | www.latribuna.cl | Colo Colo 464, Los Ángeles

Así se paga hoy! VISA MasterCard MAGNA

Clasificados

- 10 VEHÍCULOS
- 20 PROPIEDADES URBANAS
- 30 PROPIEDADES AGRÍCOLAS
- 40 MOTOS Y BICICLETAS
- 50 EMPLEOS

- 60 COMPUTACIÓN, VIDEO Y AUDIO
- 65 TELÉFONOS
- 70 FORESTAL Y AGRÍCOLA
- 75 CONSTRUCCIÓN
- 80 SERVICIOS

- 85 ARTÍCULOS DEL HOGAR
- 90 DEPORTES Y PASATIEMPOS
- 95 VARIOS NO CLASIFICADOS

10 Vehículos

Vendo camioneta SsangYong doble cabina año 2010, automática, full equipo. \$7.750.000. Fono 79702160

VENDO CAMIONETA Mitsubishi Katana CR 2015, 50.000 km, color grafito. \$12.490.000 + IVA. Tratar 86372914

20.1 Propiedades Venden

VENDO SITIO urbanizado con agua, luz y alcantarillado, valor 13 millones, conversable. Tratar 99090355

20.2 Propiedades Arriendan

Arriendo casa amplia con estacionamiento, fono 90000755. Mensual \$275.000, buen barrio.

40 Motos y bicicletas

SE VENDE BICICLETA Gama cruiser hombre color verde vintage, excelente estado. Tratar 77897641

50.2 Empleos Buscan

SE OFRECE INGENIERO en administración de empresas, disponibilidad inmediata. Tratar 77812124

SE OFRECE PARA trabajar por todo el día o medio día. Tratar 59328931

SE OFRECE SEÑORA para trabajar en casa particular puede ser lunes - miércoles - viernes o puede ser lunes y viernes por medio día. Tratar 97717924

SE OFRECE CUIDADORA de adultos mayores. Tratar 83294715 / 57015528

SE OFRECE SEÑORA para trabajar en casa, hacer aseo o ayudante de cocina. Tratar 79924838

SE OFRECE OPERADOR de maquinaria pesada, con 3 años de experiencia en forestal. Tratar +56991260457

SE OFRECE TÉCNICO en enfermería con experiencia en club deportivo y paciente crítico (UCI-UTI). Tratar +56975859813

SE OFRECE MATRIMONIO para cuidar parcela o campo. Tratar 90662486

SE OFRECE INGENIERO en administración de empresas, disponibilidad inmediata. Tratar 77812124

SE OFRECE NANA de lunes a viernes por media jornada, disponibilidad inmediata. Tratar 54546044

SE OFRECE GUARDIA de seguridad, 68 años de edad, curso OS-10 al día, amplia experiencia, en portería, control vehicular, edificios corporativos, conserje. Tratar 81350452

SE OFRECE SEÑORA para atender un negocio u otra actividad con experiencia. Tratar 53180344

SE OFRECE SEÑORA para hacer aseo de lunes a viernes o 3 veces por semana. Tratar 53180344

SE OFRECE SEÑORITA para trabajar con adulto mayor con experiencia de lunes a viernes. Tratar 87218737

SE OFRECE JOVEN señorita para trabajar cuidando niños, o haciendo aseo, o de ayudante de cocina por medio día o jornada completa, disponibilidad inmediata. Tratar 62637721

SE OFRECE PINTOR albañil cerámicas. Tratar 98004670

SE OFRECE SEÑORA para empresas de aseo y oficinas. Tratar 72595983 / 54750394

SE OFRECE MAESTRO ceramista y albañilería en todo tipo de construcción, y ampliaciones y pintura trabajo en hacer piscinas. Tratar 92085421

ASISTENTE ENFERMERÍA se ofrece para trabajar con cuidados de enfermos o persona de la 3era edad. Tratar 329448

SE OFRECE GÁSFITER para realizar instalaciones, reparaciones y modificaciones, sanitarios, calefontos, bomba hidropack, etc. Tratar 83903944

SE OFRECE SEÑORA para aseo de casa tres veces por semana, medio día o día completo u hora. Tratar 97078472

SE OFRECE SEÑORA responsable se ofrece para cuidado de adulto mayor. Tratar 97078472

SE OFRECE CABALLERO para cuidar parcela o ayudante mecánico, pintor y otros. Tratar 62454868

80 Servicios

SERVICIO FOTOGRAFICO profesional matrimonios y eventos sociales. Tratar 77897641

95 Varios

Vendo fardos de ballica, fardos de alfalfa primer corte. 98882628

VENDO COCHE Infanti de guagua poco uso con balancín, \$35.000. Tratar 68031432

VENDO SILLA BEBÉ de madera para comer, \$15.000. Tratar 68031432

VENDO CANASTILLO metálico para la basura con base, alto un metro 60, canastillo 61 cm. de ancho, \$35.000. Tratar 68031432

VENDO TETERA de plaqué antiguo con 3 tacitas \$35.000. Tratar 68031432

VENDO ANTIGÜEDAD reloj campana de pared, del año 1851 funcionando, valor \$700.000. Tratar 77180583

VENDO SILLA BEBÉ de madera para comer, \$15.000. Tratar 68031432

VENDO CANASTILLO metálico para la basura con base, alto un metro 60, canastillo 61 cm. de ancho, \$35.000. Tratar 68031432

VENDO CEBOLLINES en plantas a \$10.000 m², oferta. Tratar 63081097

CUPÓN AVISOS

Tratar _____

JUEVES 5 DE NOVIEMBRE DE 2015

DATOS PERSONALES

Nombre: _____

R.U.T.: _____

Fono: _____

Dirección: _____

Ciudad: _____

La Tribuna

CLASIFICADOS La Tribuna



Propiedades



Vehículos

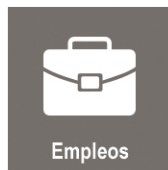

Empleos



Varios

Tu aviso a
\$300 x 2 días
cada palabra ennegrecida

(Valores no incluyen IVA)

ENVÍANOS TU AVISO:

PUBLICA Y EXIGE GRATIS CARTEL "SE VENDE" "SE ARRIENDA"

Personalmente en Colo Colo 464

Web ingresando a www.latribuna.cl

Mail a clasificados@latribuna.cl

Así se paga hoy!



La Tribuna

EL DIARIO DE LA PROVINCIA DE BÍO BÍO

latribunacl



diariolatribuna



www.latribuna.cl



REQUISITOS PARA PUBLICAR EN CLASIFICADOS DE DIARIO LA TRIBUNA

AVISOS GRATUITOS:

Los avisos de particulares que incluyan hasta 10 palabras (se ofrece para trabajar, compra-venta de electrodomésticos en general).

AVISOS PAGADOS:

Aviso con letra totalmente ennegrecida \$300 + I.V.A por palabra por 2 días. (máximo 10 palabras) adicional \$200 + I.V.A.

Primera palabra ennegrecida \$300 + I.V.A. por 1 día (máximo 10 palabras)

Los avisos provenientes de empresas y/o prestadores de servicios en general son cancelados. Así también los que generen ingresos al avisador por concepto de: arriendos, pensiones, venta de vehículos, leña, etc.

§ Avisos Económicos

Documentos

CHEQUE EXTRAVIADO: \$119.797 N° 2226149 Cta. Cte. N° 55100131047 BancoEstado oficina Los Angeles. Queda nulo y sin valor por haberse dado el aviso correspondiente. (22207)

CHEQUES ROBADOS: N° 3 al N° 35 Cta. Cte. N° 000069645780 Banco Santander oficina Los Angeles. Quedan nulos y sin valor por haberse dado el aviso correspondiente. (22228)

Remate

REMATE: Ante Primer Juzgado de Letras de Los Angeles, ubicado en calle Valdivia 123, primer piso, de la ciudad de Los Angeles, en autos Rol 847-2015 - caratulada BANCO SANTANDER-CHILE CON SOCIEDAD INMOBILIARIA Y DE INVERSIONES REYMAR LIMITADA, juicio ejecutivo desposeimiento, se rematará la siguiente propiedad: 1.- LOTE CERO CUATRO del plano subdivisión DEL LOTE B, de una propiedad de mayor extensión ubicada en la ciudad de LOS ANGELES, frente a calle Gabriela Mistral, cuyo lote cero cuatro está situado en calle Teniente Luis Cruz Martínez 255. Tiene una superficie de 257,54 metros cuadrados y deslinda: NORTE: en 24,50 metros con lote cinco. SUR: en 17 metros con lote tres. ORIENTE: en 4,16 mts. Y en 10,60 metros con propiedad Jardines de Millalen. PONIENTE: en 11,66 mts. Con calle Luis Cruz Martínez. - El dominio actual sobre este inmueble está inscrito a nombre de SOCIEDAD INMOBILIARIA Y DE INVERSIONES REYMAR LIMITADA, a fs. 6003 N° 4718 año 2014 en el Registro de Propiedad del Conservador de Bienes Raíces de Los Angeles. Rol de avalúos 439-41 comuna Los Angeles.

2.-El remate se efectuará el día 27 noviembre 2015, a las 12,00 horas en la Secretaría del Tribunal.
3.-El mínimo para las posturas será la suma de \$ 39.526.828.- Indicada por el perito.
4.- Para tener derecho a participar en la subasta, los interesados deberán presentar vale vista a la orden del Tribunal, por la suma equivalente al 10% del mínimo fijado.
Mayores antecedentes en Secretaría Tribunal. Secretaria. (22215)

REMATE: Ante Primer Juzgado Civil Los Angeles, Valdivia N° 123, Primer Piso, en autos ejecutivos, caratulados "Banco de Chile con Soc. Blest Ingeniería y Construcción Limitada y otros", Rol N° C-1.566-2015, con fecha 24 de Noviembre de 2015, a las 11:00 horas, se rematará el Lote A, que constituye el resto de una propiedad de mayor cabida, ubicado en la comuna de Los Angeles, calle Los Carrera número seiscientos ochenta y seis, que de acuerdo al plano de subdivisión que se dejó archivado al final del Registro de Propiedad del año 2011 del Conservador de Bienes Raíces de Los Angeles, bajo el N° 1.221, tiene una superficie de dos mil novecientos veintiséis coma ochenta y seis metros cuadrados y los siguientes deslindes: Norte, en ciento dos metros con propiedad de Sinfioriano Melo; Sur, en cincuenta y cinco metros con propiedad de Rubén Dittus, y en sesenta y tres coma diez metros con propiedad de Gregorio Palma; Oriente, en cuarenta y tres coma sesenta metros con Lote B; y Poniente, en sesenta y ocho metros con propiedad de don Rubén Dittus, y en quince metros con calle Los Carrera; inscrito a nombre de la demandada Blest Ingeniería y Construcción Limitada, a fs. 8.912 N° 5.192 en el Registro de Propiedad del año 2011 del Conservador de Bienes Raíces de Los Angeles.- El bien se

rematará como cuerpo cierto y comprenderá el dominio que esté vigente a la fecha del remate a nombre de la demandada. Mínimo para posturas la suma de \$89.099.091.- Todo postor para tomar parte en el remate, debe rendir caución equivalente al 10% del mínimo en vale vista a la orden del Tribunal. El precio del remate debe pagarse en dinero efectivo y al contado, dentro de los 3 días siguientes a la fecha del remate. Subastador debe designar domicilio en acto remate dentro radio urbano Tribunal, bajo apercibimiento hacersele notificaciones estado diario. Bases y demás antecedentes, Secretaría del Tribunal. El Secretario.- (22221)

REMATE: Ante Segundo Juzgado de Letras de Los Angeles, en autos Rol 2329-2014 BANCO SANTANDER-CHILE CON SOCIEDAD INMOBILIARIA Y DE INVERSIONES REYMAR LIMITADA, juicio ejecutivo, se rematará la siguiente propiedad: 1.- Sitio y casa de calle Chorrillos 436, correspondiente a la Unidad denominada casa A, del plano loteo condominio Doña Marina, y derecho a uso y goce estacionamiento N° 4, de la ciudad de Los Angeles. El inmueble en que se encuentra construido el condominio, mide catorce metros de frente por calle Chorrillos, por treinta y tres metros de fondo de Norte a Sur, y deslinda: NORTE: con calle Chorrillos. SUR: con lote B vendido a Alejandro Valdebenito Ribera. ORIENTE: propiedad municipal. PONIENTE: propiedad Adriana Contreras. El dominio está inscrito a nombre de MARCO AURELIO CID TOLEDO, a fs. 3364 N° 1761 Registro de Propiedad Conservador Bienes Raíces Los Angeles, año 2013. Rol 83-4 de la Comuna de Los Angeles.- AVALÚO FISCAL: \$ 14.318.464.- Se incluyen en el remate los derechos comunes que corresponden al inmueble que se

remata, dentro del Condominio donde está construido.
2.- El remate se efectuará el día 24 noviembre 2015, a las 11,00 hrs. en la Secretaría del Tribunal.
3.-El mínimo para las posturas será la suma de \$ 14.318.464.- que corresponde al avalúo fiscal.
4.- Para tener derecho a participar en la subasta, los interesados deberán presentar dinero efectivo, o vale vista a la orden del Tribunal, por la suma equivalente al 10% del mínimo fijado. Secretario. (22225)

REMATE: ANTE SEGUNDO JUZGADO DE LETRAS DE LOS ANGELES, Valdivia 123, Los Angeles, en autos sobre juicio Ley General de Bancos, caratulado "Banco Estado con Pinela Gutiérrez Claudio" Rol N° 767-2015, con fecha 25 de noviembre de 2015 a las 12: hrs se procederá a subastar en sitio y casa, ubicado en la ciudad de Los Angeles comuna de Los Angeles, Región Octava, Calle Rio Yaqui número 1976, que corresponde al sitio 15 de la manzana 4 del plano de loteo del Conjunto Habitacional denominado Villa Los Ríos. El dominio a favor de don Claudio Alberto Pinela Gutiérrez, se inscribió a fojas 1590 N° 874 en el Registro de Propiedad del año 2004, del Conservador de Bienes Raíces de Los Angeles.- Mínimo para posturas la cantidad de \$425.728 más la suma de \$42.572.- por concepto de costas personales.- todo postor, para tomar parte en el remate, deberá rendir caución equivalente al 10% del mínimo, a la fecha del remate, vale vista a la orden del tribunal. El precio del remate debe pagarse en dinero efectivo y al contado dentro de los tres días siguientes a la fecha del remate. El subastador debe designar domicilio en acto de remate dentro del radio urbano del tribunal, bajo apercibimiento de notificarse por el estado diario. Bases y demás antecedentes en Secretaría del Tribunal. El secretario.(22237)



Indicadores

UTM - UTA - IPC

	UTM (1)	UTA (2)	Índice de Precios al Consumidor (IPC)	Variación Porcentual		
				Valor en puntos (6)	Mensual (3)	Acumulado 2014 (4)
2014						
Abril	41.469	497.628	103,68	0,6	2,1	5,0
Mayo	41.801	501.612	104,03	0,3	2,5	5,4
Junio	42.052	504.624	104,08	0,1	2,5	4,8
Julio	42.178	506.136	104,32	0,2	2,8	4,7
Agosto	42.220	506.640	104,66	0,3	3,1	4,8
Septiembre	42.304	507.648	105,54	0,8	4,0	5,1
Octubre	42.431	509.172	106,64	1,0	5,1	6,1
Noviembre	42.770	513.240	106,66	0,0	5,1	5,7
Diciembre	43.198	518.376	106,22	-0,4	4,6	4,6
2015						
Enero	43.198	518.376	106,30	0,1	0,1	4,5
Febrero	43.025	516.300	106,68	0,4	0,4	4,4
Marzo	43.068	516.816	107,35	0,6	1,1	4,2
Abril	43.240	518.880	107,97	0,6	1,6	4,1
Mayo	43.499	521.988	108,16	0,2	1,8	4,0
Junio	43.760	525.120	108,68	0,5	2,3	4,4
Julio	43.848	526.176	109,14	0,4	2,7	4,6
Agosto	44.067	528.804	109,88	0,7	3,4	5,0
Septiembre	44.243	530.916				
Octubre	44.553	534.636				

- (1) UTM = Unidad Tributaria Mensual
- (2) UTA = Unidad Tributaria Anual (UTM x 12)
- (3) Variación mensual: Corresponde a la publicada oficialmente por el INE en cada mes.
- (4) Variación acumulada 2014: Corresponde a la acumulada a la fecha respecto del mes de Diciembre del año anterior.
- (5) Variación Últimos 12 meses: Corresponde a la variación de los últimos doce meses.

U.F. - I.V.P.

Los siguientes valores de la Unidad de Fomento (U.F.) y del Índice de Valor Promedio (I.V.P.) desde el 1 de noviembre de 2014 hasta el 9 de diciembre de 2014, de acuerdo a tabla proporcionada por el Banco Central.

FECHA	U.F.	I.V.P.
OCTUBRE 2015		
01/10/2015	25.352,78	26.155,27
02/10/2015	25.358,68	26.159,48
03/10/2015	25.364,57	26.163,68
04/10/2015	25.370,47	26.167,88
05/10/2015	25.376,37	26.172,08
06/10/2015	25.382,27	26.176,29
07/10/2015	25.388,17	26.180,49
08/10/2015	25.394,08	26.184,70
09/10/2015	25.399,98	26.188,90
10/10/2015	25.404,07	26.192,96
11/10/2015	25.408,15	26.197,02
12/10/2015	25.412,24	26.201,09
13/10/2015	25.416,33	26.205,15
14/10/2015	25.420,42	26.209,21
15/10/2015	25.424,51	26.213,28
16/10/2015	25.428,60	26.217,34
17/10/2015	25.432,69	26.221,41
18/10/2015	25.436,79	26.225,48
19/10/2015	25.440,88	26.229,54
20/10/2015	25.444,97	26.233,61
21/10/2015	25.449,07	26.237,68
22/10/2015	25.453,16	26.241,75
23/10/2015	25.457,26	26.245,82
24/10/2015	25.461,35	26.249,89
25/10/2015	25.465,45	26.253,96
26/10/2015	25.469,55	26.258,03
27/10/2015	25.473,64	26.262,10
28/10/2015	25.477,74	26.266,18
29/10/2015	25.481,84	26.270,25
30/10/2015	25.485,94	26.274,32
31/10/2015	25.490,04	26.278,40
NOVIEMBRE 2015		
01/11/2015	25.494,15	26.282,47
02/11/2015	25.498,25	26.286,55
03/11/2015	25.502,35	26.290,63
04/11/2015	25.506,45	26.294,70
05/11/2015	25.510,56	26.298,78
06/11/2015	25.514,66	26.302,86
07/11/2015	25.518,77	26.306,94
08/11/2015	25.522,87	26.311,02
09/11/2015	25.526,98	26.315,10

MONEDA

Dólar Observado	688,94	Pesos
Euro	747,95	Pesos
Índice de Tipo de Cambio Multilateral	115,56	Índice

AHORA PUBLICAR TUS AVISOS LEGALES ES MÁS FACIL

Ingresa a nuestro sitio web

www.latribuna.cl

y publica desde la comodidad de tu casa u oficina.

Aquí se paga hoy!



Paga online. Para consultas llama al 2311040

Remates

Citaciones

Documentos

Extractos judiciales



Contamos con tres medios de comunicación para tus publicaciones.



www.latribuna.cl



La Tribuna
EL DIARIO DE LA PROVINCIA DE BÍO BÍO

Última etapa de la Triple Corona de Enduro

Este fin de semana se realizó con éxito la última etapa de la Triple Corona de Enduro 2015. Pilotos provenientes de todo el país, se dieron cita para la competencia donde hicieron rugir a sus grandes máquinas.

A las nueve de la mañana arrancó el duelo, en el sector San José de Huaqui, en la ex escuela-internado, con más de 2000 personas instaladas para alentar a los pilotos y ver de cerca las pasadas de estos.

Con 11 categorías, en un circuito de 12- 14 kilómetros, los pilotos se lucieron, demostrando un total profesionalismo en el deporte de los fierros.

Los más pequeños sorprendieron al público con su gran talento, desde el arranque, su equilibrio y notables habilidades que lucieron en la pista. Sin dejar de lado a las otras categorías, que expusieron todo el repertorio de acrobacias y trucos.



ORGANIZA

HALCONES

FUERZA AEREA DE CHILE

FESTIVAL AEREO
2015 LOS ANGELES

VUELOS POPULARES
\$10.000.- p/p

Paracaidistas
Boinas Azules

PATROCINA

MUNICIPALIDAD DE LOS ANGELES
Centajo Construyendo Calidad

7 Y 8 NOV.
SABADO 14:00 HRS.
DOMINGO 10:00 HRS.

14 de Noviembre de 2015, 19:30 hrs
Lugar Gimnasio Liceo Alemán

BINGO

El Hogar de Ancianos Don Orione, te invita a colaborar con quienes más lo necesitan, Tu ayuda es importante Te esperamos

Organiza: Hogar de Ancianos Don Orione, Los Angeles
Dirección Néstor del Río N° 500 / Fono 043- 2362164.

DEPORTES



ESTE SERÁ EL RECINTO DEPORTIVO con el que contará la provincia de Bío-Bío. Hay que aprovecharlo al máximo.

ALTERNATIVA A

Ya se determinó cuál será el diseño del nuevo estadio de Los Ángeles

El punto de prensa estaba convocado para las 13 horas, pero las discusiones entre las autoridades presentes se extendieron por más de una hora y media, buscando lo mejor para el nuevo coloso angelino.

Con la presencia de diversas autoridades, entre ellas el alcalde, Esteban Krause, el director regional del Instituto Nacional del Deporte, Camilo Benavente, y el presidente de la comisión de Deportes del concejo municipal, Aníbal Rivas, se dio una conferencia de prensa, en la que se dio a conocer la decisión final, sobre el diseño que tendrá el nuevo recinto deportivo, que se convertirá en el más

importante de la provincia de Bío Bío.

“Dentro de todas las etapas que fueron planteadas en el diseño del estadio de Los Ángeles, había un punto que tenía que ver con que la empresa consultora debía presentarnos dos alternativas de imagen-objetivo. Hoy realizamos una presentación, con los detalles, características, se hicieron consultas, observaciones, se visualizaron el sentido de las imágenes. Cada

una de las imágenes tiene un sentido con la identidad de nuestra comuna. En esta presentación vimos obras anexas, sino las obras en relación al paisajismo, multicancha. En esa línea, cada una de las propuestas tiene sus pro y contra, ambas son interesantes, pero en el análisis hemos resuelto que la alternativa A será la imagen objetivo de este proyecto”, comentó la máxima autoridad comunal.

Además, añadió que “con esta alternativa nosotros vamos a mirar el diseño y avance de la construcción, en las etapas que vienen”.

VOTACIÓN POPULAR

Patricio Aránguiz, jefe de prensa del municipio, fue el encargado de entregar detalles sobre la participación ciudadana en la toma de decisión,

sobre cuál sería el diseño del nuevo estadio.

“La votación se realizó en dos ámbitos, uno era el de redes sociales (facebook y el sitio web de la municipalidad), y físicamente, solamente dos días, en la plaza de armas. La pregunta era muy sencilla: ¿Qué diseño de estadio prefieres? En las redes sociales, con perfiles que no se repitan, hay 1047 votos por la opción A, y 102 votos por opción B. En la web, 2016 votos en opción A, y 370 votos por opción B. En las urnas, hubo 983 votos en opción A, y en opción B solo 83. La decisión final dice que, 4046 votos versus 553, la opción A es la ganadora”, manifestó.

El alcalde aprovechó la instancia para poder agradecer a cada uno de los vecinos que participó en este proceso, para reflejar lo que la ciudad quiere.

AUTORIDADES SE SUMARON AL OPTIMISMO

Camilo Benavente, fue claro al señalar que este exitoso proceso, responde a un trabajo que rinde frutos, uno que ya fue probado en un proceso aún más complejo, como el estadio Collao.

“Quiero plantear lo importante que ha sido la instalación de un modelo de trabajo, que tiene que ver con un trabajo mancomunado entre la dirección de arquitectura, el municipio, el IND. Es una réplica, un modelo exitoso que se realizó con el estadio Ester Roa. Estamos muy contentos y optimistas por lo que se ha ido concretando. Se planteó en una carta gantt con hitos, y hoy tenemos uno muy importante. En este senti-

do, hemos tenido un aliado estratégico en la consultora, y así mostrándonos dos imágenes objetivas, que nos dirá la localización, la materialidad, y otros temas puntuales”, sostuvo Benavente.

El concejal Aníbal Rivas, también tuvo palabras para este avance en el proyecto, señalando que “yo espero que esta imagen objetivo al final sea por la que la gente votó. La gente quedó impresionada con los dos diseños, y yo espero que no nos ocurra, como en más de alguna ocasión nos sucedió en la comuna, en que todo a través de las proyecciones son muy bonitas, pero luego confrontadas a la realidad la situación es distinta. Espero que eso no ocurra, estoy optimista, a seguir trabajando para cumplir los plazos estipulados”.

SE ENCIENDE COMPETENCIA

Rayueleros vibran con un torneo que está al rojo vivo

La lucha por coronarse como el mejor, sin duda que anima uno de los más emocionantes campeonatos de rayuela, y cuando se juega la séptima fecha.

Se juega la séptima fecha, de la segunda rueda, del campeonato oficial de la rayuela de Los Ángeles, y sin duda alguna es un torneo que, a pesar de las dificultades que generó el mal tiempo en las primeras fechas, al día de hoy demuestra que se vive con mucha intensidad, sobre todo en la pelea por los puestos de privilegio.

En los partidos de la fecha, Las Américas enfrentó a Bernardo O'Higgins, con un resultado de 8 a 16 respectivamente. El Esfuerzo se midió ante Oro Verde, 16 a 6 puntos. El Sauce contra El Palto, terminando

14 a 10 unidades. Sol del Bío Bío jugó contra Orompello, y finalizó 2 a 22. Pedro Aguirre Cerda apabulló a Escritores de Chile, por 24 a 0. Colo Colo ganó 14 a 10 a Los Carrera.

Braulio Villablanca, relacionador público de la Unión Comunal de Rayuela angelino, confidenció que algunos partidos no se jugaron como corresponde, ya que algunos integrantes de equipos prefirieron ver el Súper Clásico del fútbol nacional, por lo que fueron derrotados y humillados. Con sólo ver los resultados, sabrá perfectamente qué equipos son.



RAYUELEROS VOLVERÁN al día domingo para desarrollar sus encuentros deportivos.

TABLA DE POSICIONES

El Pedro Aguirre Cerda sigue siendo el puntero del campeonato, con 344 unidades; Orompello sigue en la segunda posición, con 272 puntos; Bernardo O'Higgins le pisa los talones, con 266; El Sauce alcanza los 242 puntos; El Esfuerzo se ubica en la quinta posición, con 212; Sol del Bío Bío con 208; Colo Colo con

206 unidades; Las Américas con 198 puntos; El Palto con 174; Oro Verde en la décima posición, con 172; con el mismo puntaje Los Carrera; y el tradicional colista, Escritores de Chile.

PRÓXIMA FECHA

La octava fecha se jugará el próximo domingo, 8 de noviembre. Los

duelos estarán aún más atractivos, ya que son muy pocos los puntos que separan a los tres primeros.

Los Carrera deberá recibir al Pedro Aguirre Cerda; Orompello hará lo propio contra El Sauce; Escritores de Chile intentará subir su puntaje ante Sol del Bío Bío; Colo Colo enfrentará a Las Américas; El Palto jugará contra El Esfuerzo; Oro Verde buscará ganar a Bernardo O'Higgins.

IND BÍO BÍO Y OFICINA MUNICIPAL DE DEPORTES

Invitan a jornada de difusión de financiamientos Fondepote y donaciones

Con la finalidad de dar a conocer a dirigentes deportivos, y comunidad en general, detalles de las distintas ofertas de apoyo económico que ofrece el Instituto Nacional de Deportes, a través de sus líneas de financiamiento Fondepote y donaciones, además de entregar los conocimientos necesarios para realizar una óptima postulación, y conseguir así el financiamiento de sus iniciativas deportivas.

El IND de la región del Bío Bío y la municipalidad de Los Ángeles, a través de su Oficina de Deportes, están realizando una invitación a participar de la jornada de capacitación "Fondepote y donaciones 2016", a realizarse hoy jueves, 5 de noviembre, desde las 10 horas, en el Salón Manuel Riosaco de la Universidad de Concepción, sede Los Ángeles.

El encuentro permitirá a dirigentes deportivos, y comunidad en general, conocer en detalle las distintas ofertas de apoyo económico que ofrece el IND a través de sus líneas de financiamiento, Fondepote y donaciones.



SI ERES DIRIGENTE deportivo, no te puedes perder esta charla, con el fin de no quedar sin postulación.

CATEGORÍA DAMAS

Colegio Teresiano Los Ángeles representará a la comuna en provincial escolar de básquetbol

El equipo se está preparando para representar de buena manera a la comuna, lamentablemente una de sus jugadoras, Marcela Álvarez, sufrió una fractura en partidos de semifinales, lo cual la tendrá fuera de las canchas por aproximadamente 1 año.

"Este es el segundo año que nos corresponde esta gran responsabilidad, por lo cual nos reforzamos con 2 jugadoras del Liceo Bicentenario, lamentablemente no contamos con Marcela, la cual era un aporte muy importante en el equipo", señaló el profesor Camilo Parra Acevedo, del colegio Teresiano.

Es necesario precisar que el lunes 9 de noviembre se juega la etapa provincial de este torneo.

Todas las nacidas en los años 98-99-2000, tendrán la oportunidad de jugar por la selección del establecimiento educacional.



A PESAR DE NO CONTAR con una de sus principales figuras, hay tranquilidad por lo que puede hacer el equipo.

A LAS 19 HORAS

Iberia recibirá a Santiago Morning este sábado en el municipal angelino

Cuando el equipo anda mal, su hinchada lo hace ganar. Así dice una conocida canción de barra de un equipo de Santiago. Es momento de poner en práctica, y volcarse al estadio.

Deportes Iberia tendrá un duro enfrentamiento este fin de semana, y por eso requiere el apoyo de sus hinchas. Se juega la décimo tercera fecha de la primera B, a realizarse este sábado 7 de noviembre a las 19 horas, en el estadio municipal de Los Ángeles. La azulgrana deberá enfrentar a Santiago Morning.

Se informa que los lugares de ingreso al estadio serán los siguientes: para galería será por calle avenida Los Ángeles s/n, entrada principal. Tribuna no techada y abonados por calle Los Tilos (portón lateral); y barra visita por calle Colo Colo.

La preventa comienza este jueves, 5 de noviembre, desde las 15 horas. El día viernes 6, la venta será hasta las 19 horas, en calzados Cote, ubicado en Colón 489, local 2.

Galería \$3.000, Tribuna no techada \$4.000, tribuna techada \$6.000.

Las entradas se pondrán a disposición en las boleterías del estadio

municipal el sábado, a contar de las 16:00 horas. Las puertas del recinto se abrirán a las 17:30 horas.

El valor de las entradas el día del partido será el siguiente: Galería \$3.600; tribuna no techada local y visita \$4.600; tribuna techada \$6.600.

Se realizará control de identidad, por lo tanto, es obligación portar su carnet, de lo contrario no podrá ingresar al recinto deportivo.

A su vez, se les solicita llegar con anticipación, para así no formar aglomeraciones a última hora.

Además, se comunica que por disposición de Carabineros, la Gobernación y Estadio Seguro, no estará habilitado el ingreso de vehículos al estadio. Se recomienda comprar su ticket con anterioridad, para evitar aglomeraciones durante la hora del partido, y así evitar que se proceda a interrumpir la venta de entradas hasta una hora antes de iniciado el encuentro.



APROVECHA LA PREVENTA para alentar al equipo de tus amores. Hay que llenar el municipal.

PARA LOS ESTRESADOS

Los deportes más recomendables para combatir los males del espíritu

Descubrimos los mejores ejercicios para la relajación con la ayuda de un entrenador personal: Body balance, pilates, taichí y yoga.

En la red hay infinidad de técnicas, trucos, consejos y demás brujería para combatir el estrés. Puede que los griegos lo inventaran todo (y que todo esté en la red), pero lo cierto es que expertos en psicología llevan unos cuantos años hablando del impacto positivo del deporte en el estado emocional. Para que la búsqueda no termine en naufragio, un experto en ciencias de la actividad física, nos ayuda a acotar la búsqueda y propone una selección de los deportes más recomendables para combatir el estrés, preocupaciones y otros males del espíritu.

Al hacer deporte, se liberan endorfinas, la hormona de la felicidad, y dopamina,

el neurotransmisor tradicionalmente asociado al placer y la recompensa que, según recientes estudios, nos mueve a actuar; es decir, funciona previamente. En este sentido, cabe distinguir dos vías para relajarse a través del deporte: por un lado, está la basada en obtener una relajación mediante la actividad física excesiva, la que te deja tan machacado que ya no tienes fuerzas ni para pensar en tus problemas. Y por otro, las disciplinas que unen cuerpo y mente, y las que se fundamentan en métodos hipopresivos.

Entre las actividades intensas, las más populares son correr, nadar, montar en bicicleta, y hasta el boxeo. Las hipopresivas, por su parte,

juegan con la respiración diafragmática, lo que permite que entre más oxígeno y, por tanto, se consiga una mayor relajación. Muchas de ellas, son actividades que te hacen concentrarte en tu cuerpo, notas músculos que no conocías, se te olvidan las cosas, te llegan sensaciones. Son actividades autotéticas: actividades por ti y para ti.

Yoga, Tai-Chi o Pilates, ¿con cuál me quedo?: Body Balance. Es una sesión basada en movimientos de Tai-Chi, Pilates y Yoga, con la que se tonifican todos los grupos musculares, aunque centra el trabajo en espalda y zona abdominal. Por tanto, refuerza el equilibrio, mejora la flexibilidad y la postura corporal, además de la concentración y la consciencia sobre nuestro cuerpo. Perfecta para elongar y relajarse.

Quiero mejorar mi anatomía: Pilates. Plantea una forma diferente de pensar

sobre el cuerpo. Previene problemas en la espalda, favorece un cuerpo firme y tonificado, mejora la postura y la flexibilidad, aumenta la fuerza en los muslos dorsales y abdominales, y fomenta un mayor equilibrio y coordinación general. Se pone especial énfasis en los músculos del cuerpo para ejercitarlos correctamente. Cabe la posibilidad de realizar los ejercicios en el suelo o con el apoyo de máquinas.

Quiero conectar cuerpo y mente: Taichí. Este otro arte milenario de origen oriental, propone una serie de prácticas que permiten equilibrar cuerpo y mente. Se compone de movimientos relajados, con los que estabilizar las fuerzas vitales del organismo (los famosos Yin y Yang). El conocimiento adquirido (cómo ejercitarse correctamente, determinación y disciplina) aportan la salud mental deseada. Además, aumentan flexibilidad, vitalidad, energía, disposición, atención y concentración y un fortalecimiento del sistema nervioso. Sin olvidar una reducción del estrés y la sobrecarga mental, gracias a la conquista de la serenidad y el equilibrio de las emociones.

Quiero sentirme en armo-

nía: Yoga. Yoga significa unión; unión individual con tu yo absoluto. Sus beneficios se notan en cuerpo y mente: mejora la flexibilidad, pero también el autoconocimiento de las capacidades, aumenta la concentración y ayuda a controlar el estrés. Tiene sus propias variantes: stretch (requiere un esfuerzo medio; se centra especialmente en la flexibilidad y la postura), power (requiere mayor esfuerzo físico y las clases son más dinámicas) y

mind (es el más relajado; se compone de mantras y técnicas de respiración).

Así que ya no hay excusa para elegir, asesorarse y comenzar. Hay actividades muy económicas (incluso gratuitas) y, en 168 horas que tiene la semana, no será tan difícil quitarse (o mejor dicho, darse) un par para uno mismo. Ya lo dijeron los griegos, bueno, en realidad fueron los romanos, pero ellos sabían latín: "Mente Sana, un cuerpo sano".

HORARIO
Gimnasio Golden GIM

Aeróbica-Step
Lunes a viernes 19:00 a 20:00 hrs.

Zumba-Baile entretenido
Lunes a viernes 20:00 a 21:00 hrs.
(\$1.000 valor hora)

Gimnasia reductiva
Martes a jueves 20:00 a 21:00 hrs.

Gimnasia bajo impacto
Lunes, miércoles
y viernes 8:30 a 9:30 hrs.

Personal trainer- gimnasia localizada.
Sala de musculación-bicicletas spinning a disposición de los alumnos desde las 7:00 hasta las 21:30 horas lunes a viernes.
Convenios con empresas e instituciones de educación.

Lord Cochran 581 Los Ángeles
Fono: 90034382





Guía profesional

**PARA QUE TODOS TE VEAN,
PUBLICA CON LA TRIBUNA**



Más información en
Colo Colo 464 Los Ángeles
Teléfono 043 2311040

PSICÓLOGA

MARCELA TRONCOSO ESCOBAR

Psicóloga Clínica Acreditada
Terapeuta familiar y de pareja

Consulta: Gabriela Mistral N°79
Fono: 43-2230298
Lautaro N° 579
Fono: 43-2525822

FONASA - ISAPRES -
PARTICULARES - TRANSBANK

MEDICINA

**MÉDICO CIRUJANO
Dr. Nelson Pérez Lynch**
DOMICILIOS, URGENCIAS

Centro Médico Lautaro
Lautaro 579
Tel. 2525822 - 2525823

HOSPITAL VETERINARIO

MENDOZA

ABIERTO DE LUNES
A DOMINGO.
Médicos titulados en
la Universidad de Concepción,

Mendoza 715.
43-2315508 - 91447728.

ARQUITECTO

Alvaro Ocampo Rodríguez
► Arquitectura educacional y de uso público
► Desarrollo de proyectos habitacionales

ocampo.rodriguez@gmail.com / Cel. 92963642

Obituario

La partida de un ser querido es una instancia para reunirse en el dolor con quienes construyeron su vida.

Defunción

Tenemos el sentimiento de comunicar el sensible fallecimiento de nuestro accionista, Sr.

MARIO ESTEBAN GODOY CERDA
(Q.E.P.D)

Su funeral se efectuará hoy en el Cementerio General, después de una misa que se oficiará a las 10.30 hrs. en la Parroquia del Liceo Alemán del Verbo Divino.

**Inmobiliaria Club de la Unión
de Los Ángeles S.A.**

Los Ángeles, 5 de noviembre de 2015

Defunción

Tenemos el sentimiento de comunicar el sensible fallecimiento de nuestro socio, Sr.

MARIO ESTEBAN GODOY CERDA
(Q.E.P.D)

Su funeral se efectuará hoy en el Cementerio General, después de una misa que se oficiará a las 10.30 hrs. en la Parroquia del Liceo Alemán del Verbo Divino.

Club de la Unión de Los Ángeles

Los Ángeles, 5 de noviembre de 2015

Foto del día

Feria científica



La Tribuna
EL DIARIO DE LA PROVINCIA DE BÍO BÍO



Suscríbete y recibe la más completa información de la provincia de Bío Bío

Fono: 2311040-2313315-2325533 / mail: marketing@latribuna.cl
www.latribuna.cl

Santoral

Hoy: **Silvia**

Fases de la Luna



CRECIENTE
19 de noviembre



LLENA
25 de noviembre



MENGUANTE
3 de noviembre



NUEVA
11 de noviembre

Sudoku solución 4 de noviembre

5	1	9	7	4	6	2	8	3
3	8	4	5	2	9	7	6	1
6	2	7	8	1	3	5	4	9
7	3	1	4	6	5	8	9	2
4	5	8	3	9	2	6	1	7
9	6	2	1	8	7	4	3	5
8	9	5	2	3	4	1	7	6
1	7	6	9	5	8	3	2	4
2	4	3	6	7	1	9	5	8

Sudoku

	8		5					2
4	2	6				7		
5			6	8			4	
	4	7		5				3
	6	3			7	5		
		5			6			7
	3							4
				4		2	6	
	9		7	8				5

Comience poniendo un número entre 1 y 9 en cada casilla vacía, pero recuerde que ninguno puede repetirse en una misma columna, en la misma fila ni en la misma sección de 3x3.

CUARTA EDICIÓN

Revista Cultural Eco: Ventana de Cultura Popular

El lanzamiento oficial de este número de la publicación se realizará hoy a partir de las 19:30 horas en dependencias de la CCMLA.

El ejemplar se distribuye de forma gratuita en la Corporación Cultural Municipal de Los Ángeles, así como también en bibliotecas, centros culturales y colegios.

Ya está disponible el cuarto número de Revista Cultural ECO, un proyecto de la Corporación Cultural Municipal de Los Ángeles, financiado por Fondart, puesto a disposición de la comunidad angelina con el objetivo central de constituirse en un medio de difusión de la cultura y el ambiente artístico angelino.

El cuarto de los seis números contemplados incluye: entrevista a Floridor Pérez, poeta nacional con larga historia vinculada a la educación y el arte local. Encuentro con Germán Alveal y Nicole Ulloa, dirigentes y actores sociales, con experiencia en la gestión de las artes y la cultura en barrios de la periferia angelina. Reportaje a la Vega Techada y su importancia como lugar de encuentro de la ruralidad con lo urbano. Nuevo recorrido de Revista Eco por los talleres artísticos de Los Ángeles, en esta edición se incluyen las visitas a distintos pintores, quienes junto con seguir explorando su veta creadora, se atrevieron

a desarrollar una labor pedagógica, y habilitaron espacios donde orientar a sus alumnos en la creación artística: Alejandro Escribano, Cristian Fuica, Pepe Videla, Gerardo Worner y Jair Parra, de Antuco.

En este número se incluyen además los artículos especializados de: Fabiola González, La Chinganera, folklorista e investigadora de cultura tradicional y su escrito "¿Qué pasó con la cueca?", en el que reflexiona sobre la identidad chilena y su expresión a través del baile nacional; Esteban Cárdenas Pérez, doctor en Artes Visuales y Educación de la Universidad de Granada, y docente del campus Los Ángeles de la Universidad de Concepción, quien siguiendo el rescate de ECO a la figura del muralista Anarkos Bermedo Reyes, analizó la importancia de éste dentro de la retórica muralista de la Provincia del Biobío; Cristián Rojas, joven ilustrador mulchenino quien realiza una curatoría internacional de ilustración contemporá-

nea para la elaboración de un magazine.

Cristian Matamala, quien se desempeña como director y editor del medio escrito, resalta la importancia de los distintos colaboradores, quienes aportan, se comprometen y creen en el proyecto como un medio de difusión, soporte y encuentro de las distintas manifestaciones artístico-culturales de la comuna.

"El tiempo pasa y lejos de ponernos viejos nos sentimos rejuvenecidos con cada visita que realizamos, con cada texto o ilustración que nos envían quienes participan de este medio, con quienes acceden a ser entrevistados o con quienes de buena fe, critican nuestro trabajo", expresó.

El profesional realizó la invitación abierta a toda la comunidad angelina, al lanzamiento oficial de esta cuarta edición planificado para hoy, jueves 5 de noviembre, desde las 19:30 horas en el Salón de las Artes, ubicado en calle Lautaro 435.

UN PROYECTO FONDART

Revista Eco fue creada gracias a el Fondo Nacional para el Desarrollo Cultural y las Artes, Fondart, creado el año 1992. Y cuyo objetivo es apoyar el desarrollo de las artes, la difusión de la cultura y la conservación del patrimonio cultural de Chile.

Con los recursos del fondo se ejecutan programas y se realizan concursos de proyectos abiertos a la comuni-

Lanzamiento
ECO #4

Revista de la Corporación Cultural Municipal de Los Ángeles

NOV 5
19:30 H

Salón de las Artes CCMLA
Lautaro 435

Logos: Corporación Cultural Municipal de Los Ángeles, Consejo Vecinal de la Cultura y las Artes, Gobierno de Chile.

dad artística, que tienen por fin estimular la formación profesional, la creación artística, la mediación cultural y la conservación patrimonial en las áreas artísticas de Artes Visuales, Fotografía, Nuevos Medios, Teatro, Danza, Artes Circenses, Artesanía, Diseño y Arquitectura.

La más reciente de las ediciones del medio incluye además el aporte del ilustrador Jair Parra, y de la artista plástica Mel Morel.

La distribución de la revista se realiza en distintos puntos de la comuna y la región de Biobío como: bibliotecas, colegios y centros culturales. Así como también en oficinas de la Corporación Cultural Municipal, ubicada en calle Lautaro 435.

Para mayor información, consultas o aportes, se habilitó el correo electrónico revistaeco@ccmla.cl

"Nos sentimos plenamente orgullosos por el trabajo realizado y esperamos, de todo corazón, estar al alcance de las expectativas de nuestros lectores", Cristian Matamala, director de Revista ECO.



CORPORACIÓN CULTURAL MUNICIPAL PRESENTA

MUESTRA FINAL DE TALLERES

Creación Literaria Juvenil
Guitarra infantil
Xilografía

NOV 5
19:30 hrs

SALÓN DE LAS ARTES
CCMLA
Lautaro 435

Logos: Corporación Cultural Municipal de Los Ángeles, Los Ángeles.

Guía de Utilidad Pública

Teléfonos de Emergencia

Asistencia Pública (Urgencias)	131
Ambulancia (SAMU)	131
Cruz Roja	2314057
Hospital (Mesa central)	2336000
Clínica Los Andes	2210256
Clínica Adventista	2524300
Fonasa	2332113
Bomberos	132
Investigaciones	134
Carabineros	133
Carabineros (Fono Drogas)	135
Prefectura Bío Bío N° 20	243000
Tenencia Carreteras Bío Bío	2243042
1ra. Comisaría Los Ángeles	2242024
Subcomisaría Paillihue	2243051
Tenencia Centenario	2243047
Retén Cb. Iro. René Sepúlveda Parraguez	2243049
Retén El Álamo	2243058
Retén San Carlos	2243059
Retén Santa Fe	2243045
2da. Comisaría Mulchén	2243061
Retén Quilaco	2243080
Retén Rucalhue	2243082
Retén Loncopangue	2243081
3ra. Comisaría Nacimiento	2243084
Tenencia Negrete	2243101
4ta. Comisaría Santa Bárbara	2243106
Tenencia Antuco (F)	2243127
Tenencia Alto Bío Bío (F)	2243139
Retén Villucura	2243125
Retén Quilleco	2243129
Retén Canteras	2243137
Retén Tucapel	2243133
Retén Polcura	2243136
Retén Trupán	2243135
5ta. Comisaría Yumbel	2243142
Subcomisaría Cabrero	2243168
Subcomisaría Laja	2243178
Retén Monte Aguila	2243176
Retén Salto del Laja	2243044
Retén Tomeco	2243175
Retén Río Claro	2243164
Retén San Rosendo	2243162
Retén Rere	2243165
Cementerio Parque del Sur	2315152
Cementerio Parque Santa María	2315152
CGE Distribución S.A.	600-7777777
Abastible	2313147
Enagas	2322498
Essbio	2321151
Fono Sida (N° nacional)	800-202120
Fono Sida (N° local)	2320099
Conaf	130
Incendios Forestales	2322126
Juzgado de Letras N° 1	2312439
Juzgado de Letras N° 2	2321666
Juzgado de Letras N° 3	2321116
SII	2218800
Asistencia a contribuyentes SII	2218813
Telefonograma	2324024
TAXIS	
Radio Taxi Santa María	2321380
Radio Taxi Beeper Andes	2324080
Radio Taxis Amanecer (Caupolicán s/n)	2320001
Radio Taxi Los Ángeles	2323044
Taxis Plaza Pinto (Barrio Sur)	2321125
Taxis C. Rengo (Colón-Almagro)	2321226
Taxis Colón (Plaza de Armas)	2321270
Taxis Tucapel (Colón-Almagro)	2321489
Taxis Hospital (Avda. Ricardo Vicuña)	2318778
Taxis Andes	2314090

BIO PUZZLE

Germán Fuentes



Remero	↓	Aglome- ración	Chopo	Roe- dora	Un
Ciudad nipona	→				
Actor	→				
Acepto	→				
Cúpula	→				Alero
Cerebro	→				
Alfa	→	Signo Zodiaco	Bajo Cons.	Indio	
				Nombre masc.	
Brotará	→			Contrac. Y Ingl.	
Número	→		Deidad Gastan	Vocal Arteria	
Sentí	→	Miccio- nar Callada			
Red Ingl.	→		Poeta Vasija		Nivelas
Nombre fem.	→			Letra doble Becerro	
Oeste	→	Prep. Calle Inv.		Letra griega Tete	
Granizo Ingl.	→		Pos Interj		
Pariente Inv.	→		Apiola Regla	Amperio Yodo	
Cont. Foto	↙			Flor	

Ferias

JUEVES
Los Incas, entre Los Mayas y Los Apaches

Farmacia de Turno

FARMACIA CRUZ VERDE
Colón 491 - FONO, 2312449



Techo	T	Palacio	Ing.	Nombre	masc.	Ciudad	ocho	Yodo
	E	P	O	C	A			
Comer	J	A	M	A	R			
Chopo	A	L	A	M	O			
Donde	D	A	R	A				
Carb.	C	U	I	D	A	D		
Escoge	A	L	T	A	E	L	O	
Guacra	R	E	I	R	A	L	O	
Imagina	O	C	I	P	O	T	U	
Local	L	C	A	R	U	S	A	
Atena	I	O	N	T	R	E	T	
Atene	N	A	R	A	N	I	C	
Cuerno	A	S	T	A	O	R	N	
Int. Plu.	G	A	I	T	A	E	A	
Cont. Foto	O	I	C	A	V	A	R	

Horóscopo

- ♈ ARIES (21 DE MARZO AL 20 DE ABRIL)**
AMOR: Luche contra su temperamento introvertido. Trate de comunicarse con la persona que ama y decirle que le quiere. SALUD: No deje que situaciones conflictivas afecten su genio ya que eso no le hace nada de bien. DINERO: Afíccese en su trabajo. COLOR: Café. NUMERO: 15.
- ♉ TAURO (21 DE ABRIL AL 20 DE MAYO)**
AMOR: Déjate encantar por el amor, no lo deseches. SALUD: Debe mejorar su condición física con un poco más de ejercicio y comiendo menos. DINERO: Sus problemas están desapareciendo, pero no vuelva a endeudarse. Trate de ser consciente. COLOR: Marengo. NUMERO: 2.
- ♊ GEMINIS (21 DE MAYO AL 21 DE JUNIO)**
AMOR: Insista con discreción ya que tarde o temprano se cumplirán sus deseos. SALUD: Cuidado con los vicios en los que ha estado cayendo el último tiempo, sería bueno que buscara ayuda. DINERO: Día tranquilo e ideal para planificar lo que resta del año. COLOR: Beige. NUMERO: 32.
- ♋ CÁNCER (22 DE JUNIO AL 22 DE JULIO)**
AMOR: Cuidado con dejarse llevar por los reencuentros con personas de su pasado, ponga ojo en lo que hace. SALUD: Evite los conflictos o todo aquello que aumente su nivel de estrés. DINERO: No olvide que la responsabilidad está primero. Responde a tus compromisos. COLOR: Azul. NUMERO: 1.
- ♌ LEO (23 DE JULIO AL 22 DE AGOSTO)**
AMOR: Está posponiendo el tema sentimental, lo cual hace que su vida se sienta más vacía que nunca. El amor es lo más importante. SALUD: Tome todo con más calma y obtendrá mejores soluciones. DINERO: Vienen ganancias en el camino. Sepa distribuir lo que tiene. COLOR: Morado. NUMERO: 3.
- ♍ VIRGO (23 DE AGOSTO AL 22 DE SEPTIEMBRE)**
AMOR: Le llegarán noticias agradables que alimentarán sus ilusiones amorosas. Vaya lentamente. SALUD: En los temas de salud también debe buscar apoyo. DINERO: Tiempo de buena racha y de éxitos económicos, aunque no será para volverse rico. COLOR: Negro. NUMERO: 11.
- ♎ LIBRA (23 DE SEPTIEMBRE AL 22 DE OCTUBRE)**
AMOR: Las tentaciones están a cada paso en la vida. SALUD: La vesícula puede echarle a perder el día. Cuídese con los alimentos y vaya al médico. DINERO: No desperdicie el momento por el que estás pasando, recuerda tomar las cosas con calma. COLOR: Lila. NUMERO: 5.
- ♏ ESCORPIÓN (23 DE OCTUBRE AL 22 DE NOVIEMBRE)**
AMOR: Hasta los grandes amores se marchitan si no los cultivamos con dedicación. No deje que esto le pase a su relación de pareja. SALUD: La salud en nuestra vida es algo primordial. No la deje de lado. DINERO: Se vislumbran cosas buenas. COLOR: Ocre. NUMERO: 7.
- ♐ SAGITARIO (23 DE NOVIEMBRE AL 20 DE DICIEMBRE)**
AMOR: El amor debe ser limpio y transparente. Con esa receta tienes asegurado el éxito en lo amoroso. SALUD: Debe evitar el sedentarismo, el cigarrillo y la buena mesa. DINERO: La familia saldrá en su ayuda, pero tampoco se aproveche. COLOR: Naranja. NUMERO: 26.
- ♑ CAPRICORNIO (21 DE DICIEMBRE AL 20 DE ENERO)**
AMOR: Más cuidado con caer en trampas. No todos son malos/as pero hay gente sin corazón. SALUD: Su agotamiento físico desaparecerá en la medida que usted también se anime a hacer cosas. DINERO: La platita le comenzará a llegar. Siga trabajando duro. COLOR: Granate. NUMERO: 10.
- ♒ ACUARIO (21 DE ENERO AL 19 DE FEBRERO)**
AMOR: Cuidado con estar jugando, puede que lo haga de modo involuntario pero está generando expectativas sin querer. SALUD: Aprenda a cuidarse más. No se deje estar. DINERO: Se acerca la estabilidad. Debe seguir sacrificando algunos lujos. COLOR: Blanco. NUMERO: 27.
- ♓ PISCIS (20 DE FEBRERO AL 20 DE MARZO)**
AMOR: Se intensifica la estabilidad emocional y sentimental. Buen instante para buscar nuevos amores. SALUD: Eluda las tensiones y situaciones conflictivas. DINERO: Está a punto de terminar con sus compromisos. Le faltará muy poco. COLOR: Verde. NUMERO: 9.

La mentalista y consejera espiritual, Yolanda Sultana, que elabora este horóscopo, Fonos: 09-9796270, 7780731, 778818, reside en Alameda 4308, esquina Placilla, Santiago, dirección a la cual puede escribirle enviando un sobre con estampillas, señalando su signo y su estado civil para que ella responda.

Envíanos tus informaciones y denuncias



+569 829 353 55 WhatsApp

www.latribuna.cl



La Tribuna
EL DIARIO DE LA PROVINCIA DE BÍO BÍO