



La Tribuna

Fundado el
27 de junio
de 1958

EL DIARIO DE LA PROVINCIA DE BÍO BÍO

www.latribuna.cl

\$300,00 (IVA incluido) \$350,00 (Atrasado)



ECONOMÍA, 5

Nestlé complica a productores lecheros de Los Ángeles

Se descartó un alza de precios de la leche fresca y se anunció la disponibilidad de "contratos por un año".



CRÓNICA, 12

Conozca las multas si no paga el permiso de circulación

Hasta las 8 de la noche de hoy tienen plazo los conductores para realizar este trámite.

Tour delictual: menores viajaron robando por la región

Los antisociales, de 16 y 17 años, cometieron tres robos en menos de 24 horas.

Tras ser formalizados, quedaron con la medida cautelar de internación provisoria en un centro del Sename.



POLICIAL, 11



DESTACADAS

POLICIAL, 10

El "Llanero Solitario" ataca otra vez y roba 2 millones de pesos

Delincuente que en enero fue dejado en libertad, ahora quedó en prisión preventiva.



POLICIAL, 10

Profesor que violó a una adolescente irá 10 años a la cárcel

Le ponía buenas calificaciones y le ofrecía una mejor calidad de vida para persuadirla.



DEPORTES, 20

Y no pudieron: Iberia volvió a caer, esta vez ante el puntero Curicó

Cayeron en un discreto encuentro por 2 goles contra 0, en un partido donde la principal figura fue la falta de fútbol.

CRÓNICA, 13

El 60 por ciento de los árboles de Los Ángeles se encuentran en mal estado

Guillermo Rodríguez, ingeniero forestal contratado por el municipio, lidera un proyecto para plantar nuevas especies.

HOY

MÍN 4°
MÁX 24°

Nubosidad Parcial

MAÑANA

MÍN 6°
MÁX 22°

Nubosidad Parcial

El regreso del gobierno de las ideas

Desde los tiempos de la antigua Grecia, la institucionalidad fue la herramienta predilecta de quienes ostentaban y buscaban mantener ciertos privilegios. Las barreras construidas para ejercer el poder y evitar con ello la intromisión ciudadana quedaron registradas en el legado de los principales filósofos de la época.

Aristóteles (384-322 a.C.) separaba las formas puras e impuras de gobierno para diferenciar los que buscaban el bien común de aquellos que rendían pleitesía a los intereses particulares. El filósofo Platón (427 - 347 a.C.), maestro de Aristóteles y seguidor de Sócrates, fue bastante más extremo en su crítica a la institucionalidad de su época; para el filósofo, el marco legal que validaba el disfrute de los bienes materiales por encima de las ideas hacía inviable la democracia como forma de gobierno.

En el siglo XXI, el Estado de Chile optó por abrir sus puertas a la ciudadanía. El inédito acto remeció hasta sus cimientos la estructura institucional del país.

Durante gran parte de la vida republicana en Chile, la influencia y disfrute de una buena parte de la riqueza generada por la actividad económica estaba en pocas manos. Los grupos de poder, amparados por la institucionalidad, tenían la capacidad de pasar inadvertidos la mayor parte del tiempo, pero con fuerte presencia frente a cualquier evento que amenazara sus intereses.

El presente siglo, sin embargo, trajo eventos insospechados e inéditos que complicaron la forma tradicional de ejercer el gobierno. Las redes sociales permitieron el acceso ciudadano a la información clasificada,

Las redes sociales permitieron el acceso ciudadano a la información clasificada, dejando al descubierto las redes del poder.



Renato Segura
Cerregional.cl

da, dejando al descubierto las redes del poder; la Ley de Transparencia obligó a las instituciones públicas a entregar información reservada, dejando en evidencia la infiltración de los grupos de poder en el ejercicio de la función pública; las leyes de protección al ciudadano empoderaron a la población para exigir sus derechos, bajo la atenta mirada de los órganos del Estado. En resumen, el gobierno ciudadano comenzó a instalarse de manera frontal

para modificar los mecanismos de gobierno y el ejercicio de la autoridad. La estructura tradicional entró en crisis. Los partidos políticos, por ejemplo, comenzaron a perder sintonía con la población. La ideología partidaria dejó de ser representativa de los intereses ciudadanos. Las movilizaciones sociales comenzaron a reunir a personas con distintas visiones país, pero con intereses en común: los movimientos ciudadanos por la calidad de la educación y por el sistema de AFP, por ejemplo.

En este nuevo escenario, quienes tengan la responsabilidad futura de conducir el país deberán enfrentar el desafío de construir la política pública con los ciudadanos. Para cumplir este cometido será necesario retomar el gobierno de las ideas con habilidad de persuasión para alcanzar los objetivos trazados, pero de manera inclusiva y participativa.

En este nuevo escenario, quienes tengan la responsabilidad futura de conducir el país deberán enfrentar el desafío de construir la política pública con los ciudadanos. Para cumplir este cometido será necesario retomar el gobierno de las ideas con habilidad de persuasión para alcanzar los objetivos trazados, pero de manera inclusiva y participativa.

Detección precoz del trastorno del espectro autista

Desde su nacimiento, el niño comienza a interactuar socialmente con sus padres o cuidadores. Ya a los tres meses debe presentar conductas comunicativas en respuesta a la interacción con el otro como la sonrisa social correspondida, el contacto visual coordinado, la alternancia de expresiones faciales.

Alrededor de los seis a nueve meses ya es capaz de responder a la incitación de conversaciones mediante balbuceos, iniciando las protoconversaciones. De la mano con el desarrollo comunicativo antes del año y medio, explora su mundo a través de los objetos, que utiliza funcionalmente e imagina acciones irreales con ellos, como tomar un palito e imaginar que es un avión. Estos hitos comunicativos, junto al desarrollo del juego, están alterados en los menores con trastornos del espectro autista.

Es un trastorno del neurodesarrollo de carácter permanente, de causa multifactorial, que produce una disfunción a nivel cerebral y una capacidad de procesar la información de manera diferente.

En una primera instancia los padres se preocupan, ya que creen que el menor no escucha bien, ya que no responde a su nombre y parece no entender órdenes simples. Son niños que los padres consideran independientes, ya que no solicitan objetos; a la edad de 18 meses no indican con el dedo para pedir, y llama la atención que no juegan con sus juguetes o no hacen un juego funcional con ellos. Algunos suelen ser muy perfeccionistas y les gusta alinear los objetos en filas o clasificarlos según tamaño, pero no logran mostrar objetos o compartir alguno con el otro para iniciar alguna acción conjunta.



Loreto Campano Gatica
Fonoaudiología
Universidad San Sebastián

Son de vital importancia la detección y el diagnóstico oportuno de los niños con TEA. El fonoaudiólogo, especializado en Trastornos del Espectro Autista, juega un rol crucial en la evaluación del desarrollo de conductas comunicativas tempranas que permitan hacer una detección oportuna y una derivación rápida al psiquiatra infantil para establecer en conjunto el diagnóstico.

Una detección lo más temprana posible, antes de los 24 meses, abre la posibilidad de aprovechar las ventanas de activación del aprendizaje a través de la plasticidad neuronal, y actuar a tiempo para ir compensando las dificultades comunicativas.

El 2 de abril, Día de la Concienciación del Autismo, invitamos a estar informados, detectar a tiempo y ver si algún cercano presenta alguna dificultad en el desarrollo comunicativo. Es mejor hacer una consulta a tiempo que esperar a que el niño cumpla más edad y que no reciba la estimulación temprana adecuada, la que hará diferencias en su futuro desarrollo.

Actualmente, uno de cada 18 niños presenta un trastorno del espectro autista, por lo que es importante estar informados. "El autismo no te toca hasta que te toca".

Una detección lo más temprana posible, antes de los 24 meses, abre la posibilidad de aprovechar las ventanas de activación del aprendizaje a través de la plasticidad neuronal.

CARTA ABIERTA

Migración en Chile

Bryan Smith
Investigador de
Observa Biotbio



No por nada países como Irlanda, Alemania, España, Italia y muchos otros, en puntos álgidos de su historia, han visto a sus nacionales emigrar; la hambruna de Irlanda, la unificación de Alemania, las persecuciones fascistas en Italia, la Guerra Civil española y el término de la Segunda Guerra Mundial, sólo por mencionar algunos hitos de estas migraciones situacionales.

También nosotros, en nuestra historia reciente, hemos necesitado de la mano de otros países para recibir a nuestros compatriotas en momentos álgidos de nuestra política.

Más allá de estos hitos, no podemos negar jamás nuestra naturaleza mestiza como nación, que a la vez es la naturaleza de toda América, la cual debemos aceptar y aprender a sacar lo mejor de esta característica natural.

El momento migratorio que vivimos hoy como país es muy interesante. Por un lado, habla bien de nuestra situación socioeconómica versus la de nuestros vecinos,

y también versus países europeos como España, pero por otro lado no habla muy bien de nuestra conducta frente a este fenómeno mundial.

Es de sentido común el respeto hacia quien busca mejores oportunidades ¿Por qué debemos negar a otro ser humano el derecho a una mejor vida, a un mejor pasar, tanto para ellos como para sus familias? No son tiempos para los comentarios desafortunados, todo lo contrario, necesitamos enfrentar inteligente y responsablemente la migración actual.

Las oportunidades y las puertas no se deben cerrar a nadie. Estamos recibiendo gente joven, muchos de ellos muy capacitados y que, además, suman en la natalidad y la edad de nuestra nación, que va envejeciendo día a día.

Aun cuando como seres humanos debemos ayudar al inmigrante, también debemos ser objetivos y rigurosos en cuanto a los antecedentes judiciales de quienes vienen, pues no podemos cegarnos a que todos son buenos elementos. En su inmensa mayo-

ría, quienes vienen a nuestro país son personas buenas, sanas, muy educadas (muchas veces más que nuestros propios conciudadanos), pero nunca falta ese pequeño dato, ese uno entre miles, que viene a buscar "otros horizontes" para su carrera delictual. En este sentido:

1. No juzgar al extranjero por las fechorías de las minorías delictuales. No olviden las bandas delictuales chilenas, que nos hacen mala fama en países del primer mundo y por lo cual nos sentimos como país muy avergonzados, ya que ellos no representan las actitudes de nosotros. Un antisocial es antisocial aquí y en la quebrá del aji; no lo son por denominación de origen, sino más bien de actitudes.

2. Debemos reforzar nuestras relaciones multilaterales, en especial con nuestros países hermanos latinoamericanos, pues solo así afiataremos lazos judiciales importantes para trabajar en conjunto contra la delincuencia tanto a niveles internos como a niveles continentales. (Si el barrio anda

bien, a cada vecino le va bien).

3. Comencemos a pensar a nivel continental para proyectar la región y a cada uno de sus miembros hacia un mejor futuro. Las riquezas que tienen nuestros vecinos, las riquezas que tenemos nosotros, representan potenciales importantísimos y mucho más vastos que los que poseen otras regiones del mundo. Trabajemos en esto.

4. Trabajar a nivel comunal, con un departamento de migración, sería beneficioso para todos, pues así podemos ayudar, entender y educar.

Seamos razonables, no caigamos en el juego en el que están cayendo Europa y Estados Unidos hoy por hoy; la xenofobia y el racismo sólo alimentan el odio y no hacen bien a los países. Seamos justos con quienes nos necesitan y severos con quienes lo merecen; no veamos inmigrantes, veamos personas que en nuestro país ven un mejor futuro, razón por la cual debemos sentirnos orgullosos y asumir este gran desafío, esta gran responsabilidad.

Nunca antes en la joven historia de nuestro país nos habíamos enfrentado a una migración de países vecinos tan grande como la que hoy vivimos.

Nuestra historia migratoria está marcada por la migración europea. Por una parte, nuestra alargada geografía nos hizo necesitar de

población joven, valiente y proactiva para colonizar las extremas zonas y los extremos climas de este bendito país.

Por otro lado, países de Europa en distintos tiempos no han sido un lugar tan propicio como lo son hoy, lo cual ha forzado la emigración de sus nacionales en busca de mejores oportunidades.

LA VOZ DE LA PROVINCIA**Retraso en proyecto de pavimentación indigna a vecinos de Villa Génesis**

@ **Juan Guillermo Cid.** Para tanta gente que vive en ese lugar es indignante tener ese camino. Perjudica sus trabajos, sus familias, el bienestar, y atrae más y más a la delincuencia. Son muchísimos años los que tiene esa villa en dichas condiciones. Que recuerden las autoridades que también es parte de L.A. No son un punto aparte, de ahí también salen votos.

@ **Alex Pilar.** Qué lata que no haya soluciones concretas. Años en mal estado. En verano, el camino es polvo, en invierno, barro. Es insostenible la cantidad de polvo en verano. Pasan la motoniveladora dejando así toda la tierra suelta, dejando mucho más polvo. No entiendo. Debería ir pasando un rodillo detrás de la máquina para ir apretando el polvo que queda suelto o, por último, que un camión vaya regando. Recordemos que el polvo igual es contaminación. Municipalidad: pónganse las pilas. Son años que esta gente lleva esperando.

@ **Cristian Cordero.** Más de 15 años esperando.

@latribunacl | diariolatribuna | www.latribuna.cl

Comenta en nuestra web www.latribuna.cl o en www.facebook.com/diariolatribuna

FRASE DEL DÍA

“Denuncio autogolpe de Estado perpetrado por el régimen venezolano contra la Asamblea Nacional. Aquello que hemos advertido lamentablemente se ha concretado”.

Luis Almagro
Secretario General de la OEA, tras la orden de Nicolás Maduro de disolver la Asamblea Nacional (parlamento).

**Ño Panta**

-Compadre, yo creo que necesitamos a los inmigrantes para que hagan los trabajos que los chilenos no quieren o no pueden hacer, como Presidente de la República o líder de la oposición.

Las opiniones y conceptos vertidos por los columnistas en nuestras páginas de redacción son de absoluta responsabilidad de sus autores y no necesariamente representan el pensamiento de La Tribuna.

LA DIRECCIÓN

EDITORIAL**Chile y Venezuela**

Los políticos chilenos, encabezados por los presidenciables Sebastián Piñera, Carolina Goic y Alejandro Guillier, parecen haber tomado un gran acuerdo y han solicitado que Chile invoque la Cláusula Democrática de la OEA, y con el correr de las horas, seguramente será el pensar de la clase política nacional.

El presidente de Venezuela, Nicolás Maduro, decidió disolver la Asamblea Nacional y entregar todas sus atribuciones al Tribunal Supremo, una institución que se supone independiente, pero que en realidad, según denuncian los organismos internacionales, está comprobada por el chavismo (movimiento que se originó con el fallecido presidente Hugo Chávez).

La historia parece olvidar que el primer intento por llegar al poder de Chávez fue en su calidad de oficial en servicio por medio de un golpe de Estado, y luego accedería a él través de elecciones democráticas, perpetuándose en el poder gracias a modificaciones a la Carta Fundamental o Constitución Política del Estado.

A su muerte, Maduro, mano derecha de Chávez y ex ministro de Relaciones Exteriores de la República Bolivariana de Venezuela, se instaló a la cabeza del gobierno, siendo duramente criticado por la acallada oposición y cuestionado por los países democráticos del mundo.

Hoy Maduro acusó al “parlamento” de desacato, y claro, sí tiene mayoría opositora.

Lo que se temía ocurrió, y las acciones del presidente de Venezuela hoy son vistas como un autogolpe

de Estado, según denunció el secretario general de la Organización de Estados Americanos, Luis Almagro.

Desde la Unión Europea, muy fieles a su diplomacia sólo han pedido un calendario electoral, claro, para saber cuándo condenar la acción o no condenarla.

Los políticos chilenos, encabezados por los presidenciables Sebastián Piñera, Carolina Goic y Alejandro Guillier, parecen haber tomado un gran acuerdo y han solicitado que Chile invoque la Cláusula Democrática de la OEA, y con el correr de las horas, seguramente será el pensar de la clase política nacional.

Mientras ello ocurre, la diplomacia, tan respetada por Chile, se encuentra contactando a sus pares latinoamericanos a objeto de saber qué camino deben tomar como miembros de un mismo continente.

La situación es crítica y muy delicada, no sólo porque la democracia de un país y de todo un continente se ve trastocada por la decisión del gobierno venezolano, sino que además porque existen personas que están viviendo problemas, hermanos que hablan nuestro idioma y que comparten nuestra cultura continental, y en resumen, mientras arreglan el problema, otra vez los más afectados son los seres humanos.

Menores infractores de ley, ¿quién es responsable?

Tres hechos delictuales marcaron la jornada policial de este jueves porque en ellos participaron menores de edad.

Sus edades no superaban los 17 años y todos registraban antecedentes policiales; es más, dos de ellos ya han cumplido condenas por algunos delitos.

Los hechos se habrían originado en San Pedro de la Paz, en la provincia de Concepción, tras robarle un vehículo a un conductor de Uber.

En ese mismo automóvil cometieron dos delitos más: en el peaje Cabrero y a un servicentro de la comuna de Los Ángeles; en todos ellos, además, habrían utilizado un arma de fuego.

Tras ser formalizados por el ilícito de robo con intimidación, quedaron con la medida cautelar de internación provisoria en un centro del Sename.

En alguna parte del proceso el eslabón se rompió. Lo cierto es que algo no está funcionando. Si bien existen programas que ayudan a menores a

reinsertarse socialmente, ¿qué es lo que no funciona?

Es complicado romper con los círculos viciosos o con aquellas tradiciones y viejas costumbres que no llevan a nada bueno. ¿Cómo pueden aquellos niños cortar la cadena de la delincuencia marcada por quienes los rodean o por el lugar en el que habitan?

¿Quién vela por sus derechos si cada vez se conocen de nuevos casos de menores que pertenecen a instituciones que, en vez de protegerlos, los vulneran aún más?

Pareciera ser que algo está fallando; como sociedad estamos fallando al no poder asegurar las garantías mínimas que permitan que todos los menores crezcan en ambientes seguros.

Ello, a fin de romper el círculo de la delincuencia y evitar que más menores tengan que llegar a un centro del Sename por una medida cautelar o a cumplir condena tras haber cometido un delito.



La Tribuna

EL DIARIO DE LA PROVINCIA DE BÍO BÍO

Propietario: **Empresa Periodística Bío Bío Ltda.,** editora de Diario LA TRIBUNA

Presidente: **Miguel Zunino Besnier**
Gerente General y Representante Legal:
Enrique Ramírez Acevedo

Director: **Gabriel Hernández Veloso**
Jefe de Prensa: **Benjamín Ahumada**
Jefe de Diseño: **Sebastian Moreno Reyes**

Dirección: **Colo Colo 464 - Los Ángeles**
Fonos: **2313315 - 2311040 - 2325533** / Radio San Cristóbal: **2314987**

Casilla Electrónica: **director@latribuna.cl**
prensa@latribuna.cl - prensalatribuna@gmail.com
Sólo como impresor: **Impresora La Discusión S.A.**





Carta abierta

Riesgos por deslizamientos en sectores cordilleranos: la importancia de la prevención

Las competencias básicas de los ingenieros civiles son el diseño, la construcción y la mantención de estructuras y edificios que permiten el desarrollo de nuestra sociedad. Esto incluye el estudio y prevención de desastres naturales de diverso tipo.

Debido a la historia sísmológica de nuestro país, es común que se discutan aquellos temas relacionados con el impacto de los terremotos. Podemos incluso decir que Chile está a la vanguardia y es referente internacional en prevención de daños frente a sismos.

Sin embargo, otros tipos de desastres naturales, como tormentas, deslizamientos, aluviones e inundaciones, han ido quedando relegados del debate público. Adicionalmente, el cambio climático ha contribuido a una mayor incidencia de estos fenómenos en Chile. Hace poco vimos cómo los aluviones y las crecidas de ríos en varias localidades de las regiones Metropolitana, Valparaíso, O'Higgins y al norte del país, provocaron la pérdida de vidas humanas ante la impotencia de los ciudadanos, que no están preparados para estas emergencias.

A diferencia de Chile, en muchos países se ha declarado que estos fenómenos son ries-

gos inaceptables, y que por lo tanto deben ser mitigados a través de la generación de agencias, proyectos o ambientes con estándares de seguridad apropiados, como por ejemplo: la Agencia Federal de Manejo de Emergencias (FEMA), la Agencia Ambiental Europea (EEA) o el Centro para Estudios en Australia, Nueva Zelanda y el Pacífico. Pero esto no es una tarea fácil.

Aumentar los estándares de seguridad implica costos que países como el nuestro no pueden solventar. Por otra parte, bajos estándares en seguridad ponen en constante riesgo a los ciudadanos y generan pérdidas económicas, como hemos visto en el último tiempo.

Para avanzar en estos temas es necesario que el gobierno considere el estudio de estos "otros" desastres naturales, fomentando el análisis global de este tipo de fenómenos desde las universidades y con la participación de expertos, e impulsar medidas de mitigación, estabilización y monitoreo de taludes cordilleranos.

Esta es una inversión que en el mediano y largo plazo debería generar una clara disminución de los riesgos que hoy vemos en diversas épocas del año y que son gatillados por lluvias

cortas, pero intensas, o lluvias más débiles, pero prolongadas.

Por otra parte, estudios del Banco Mundial, en conjunto con el US Geological Survey (USGS), han establecido que existe una relación de 5 a 1 entre costo/beneficio tras haber implementado medidas de reducción de riesgos por desastres en la década de los 90. Esto, sin considerar la disminución de pérdida de vidas humanas.

En este sentido, el Servicio Geológico de Estados Unidos es un modelo a seguir por sus programas de información al público y estudios de los distintos tipos de deslizamientos y la mitigación de sus efectos.

Otro ejemplo es Hong Kong, donde al igual que en Chile, cada vez se construye más cerca de terrenos con pendiente, lo que sumado a las lluvias ha ido aumentando el riesgo de deslizamientos.

Sin embargo, Hong Kong cuenta desde hace décadas con una oficina de geotecnia encargada que cada año realiza estudios de estabilidad y mitigación en aquellos sectores poco seguros o donde existe peligro inminente.

Ello ha contribuido a disminuir la tasa de

fatalidad por deslizamientos desde el año 1977, mantener taludes con estándares de seguridad apropiados, e incluso ayudar a crear soluciones visualmente agradables y ecológicas para el sostenimiento de taludes.

En Chile esta función recae en el Servicio Nacional de Geología y Minería (Sernageomin), organismo que utiliza gran parte de sus recursos en la fiscalización del adecuado desarrollo de proyectos mineros en el país.

Es importante, por lo tanto, que el gobierno otorgue nuevos recursos a este servicio u otra oficina técnica que pueda tener un rol más preponderante en el estudio de riesgos asociados a desastres naturales y una mayor influencia en el control de riesgos asociados.

Sólo así se podrán desarrollar proyectos que disminuyan las consecuencias de estos "otros" desastres, tal y como ya se ha hecho con bastantes resultados en la ingeniería sísmica.

Ricardo Moffat
Facultad de Ingeniería y Ciencias
UAI



Cartas al director

LOS MISMOS DE SIEMPRE

Señor director:

Bachelet ministra, Bachelet presidenta, Bachelet ONU, Bachelet presidenta. Piñera senador, Piñera empresario, Piñera presidente, Piñera candidato y ahora probablemente Piñera presidente otra vez, lo más seguro. Los chilenos aplicamos muy bien el refrán, más vale malo conocido que bueno por conocer.

Pablo Muñoz

FALTA DE RESPETO

Señor director:

Da pena ver a las trabajadoras de hogares ubicados en la villa El Avellano. La obra que están haciendo en calle Oriente le falta el respeto a la ciudadanía y no contempló dejar un paso peatonal. Por esta razón hay que darse una vuelta gigante. Es una falta de respeto. Ojalá que mínimo el arreglo deje con veredas el lugar, sino será más de lo mismo.

Alejandro Veloso

NICOLÁS ¿MADURO?

Señor director:

El presidente de Venezuela, un payaso del socialismo, ha demostrado que su intransigencia, su intolerancia y derechamente su comportamiento autoritario para silenciar a quienes no piensan

como él, es la fiel muestra de cuando los ignorantes llegan al poder. De chofer a presidente. Su inmadurez es evidente. Ahora un autogolpe de Estado. Todos los extremos, políticos o religiosos, sólo traen caos.

Luis Pincheira

AGRADECIMIENTO

Señor director:

Quiero agradecer a las autoridades por haber pasado la máquina en el camino a San Miguel en Los Ángeles. Estaba pésimo y ahora se puede transitar mucho mejor. Ojalá sigan así y no nos abandonen.

Ximena Delgado

CHUCK BERRY Y SU INFLUENCIA TOTAL

Señor director:

La reciente muerte del compositor, cantante y guitarrista norteamericano Chuck Berry es, en materia musical, un acontecimiento mayor. Es la muerte de una pieza clave para una de las músicas más populares surgidas en pleno siglo XX. Inventor para algunos (del rocanrol, por cierto), perfeccionador y condensador para otros.

Su influencia fue total. Berry hizo con la guitarra lo que Niccolò Paganini con el violín o Frédéric Chopin con el piano. Entendió las reglas de la industria musical con rapidez y evitó recovecos inútiles.

Los efectos de la claridad con la que concentró elementos musicales de por acá y allá fue simplemente notable y su impacto se traduce en nombres como Beach Boys, Eric Clapton, Bob Dylan, John Lennon o Keith Richards.

El estrellato lo logró en 1955 con dos éxitos indiscutidos, "Maybellene" y "Wee Wee Hours". Algunos años después vendrán "Blues for Hawaiians" y la imbatible "Johnny B. Goode".

Pese a forjarse una fama de hombre codicioso, fue generoso con su música, como da cuenta el video en que corrige una y otra vez a Keith Richards, enseñándole los secretos para una guitarra perfecta en la canción "Oh, Carol".

"Cada vez que él y yo entramos en contacto, ya sea intencional o no, termino siendo herido", dijo el guitarrista de los Rolling Stones.

Con Berry no solo el rocanrol dio un salto gigante, sino que la comunidad afroamericana también, pues su música permitió que mujeres y hombres de su comunidad ingresaran a donde lo tenían prohibido.

Con el paso de las décadas, su carrera fue perdiendo el rumbo y la chispa. Para muchos la decisión de transformarse en su propio manager no fue la mejor. Poco importa, ya que su aportación es incalculable.

"La onda disco es lo mismo que el rock, pero es tan monótona; el rock tiene palabras que son historias", respondió en 1980, de visita a Chile, mientras participaba en el programa "Vamos a ver", conducido por Raúl Matas.

La conversación, a pesar de la fama del entrevistado de malas pulgas y hasta mal educado, aunque breve, fue amena. Se lo vio de buen humor.

Juan Pablo Abalo



Tu opinión nos importa. Envíanos tus cartas al director o foto denuncia a director@latribuna.cl

MALAS CONDICIONES PARA EL SECTOR

Condiciones de Nestlé complican a productores lecheros de Los Ángeles

Se descartó un alza de los precios de la leche fresca para la zona y se anunció la disponibilidad de "contratos por un año".

En la última reunión de Nestlé sostenida con los productores lecheros de la provincia de Los Ángeles, el pasado 13 de marzo, el conglomerado suizo descartó un alza de los precios de la leche fresca para la zona, al tiempo que anunció la disponibilidad de "contratos por un año".

Esta medida puede implicar un incremento del precio en torno a \$5 por litro, además de que genera productores cautivos y con pocas posibilidades de trasladarse a otras compañías, advirtió la Asociación de Productores de Leche de Biobío por medio de su presidente, Darío Arévalo.

En esta línea, la autoridad enfatizó que "las condiciones que establece Nestlé en Los Ángeles son absolutamente insuficientes para el complejo momento lechero y hasta discriminatorias respecto a lo que esta industria ofrece como pago en otras zonas

lecheras del país".

Agregó que "por una parte, la empresa no dice que no habrá alza de precio, sabiendo la sequía y el aumento de costos que ello ha significado, y por otro, a pesar de que en el sur sí aumentó el precio de la leche, en nuestra zona aún el alza no se verifica. No entendemos la razón de por qué se genera esta diferencia".

CONTRATOS DE EXCLUSIVIDAD

Otra de las condiciones que anuncio Nestlé en la última cita con sus proveedores fue la posibilidad de suscribir contratos de exclusividad por un plazo de un año en materia de entrega de la leche fresca.

Al respecto, el presidente de Aproveche Biobío, junto con confirmar que tampoco se trata de un gran apoyo para los productores considerando la delicada situación por la que atraviesan, detalló que "en este caso, la compañía anun-

ció la disposición de contratos a un año para los productores, lo que significa que se asegura el abastecimiento por dicho periodo, pero nosotros quedamos amarrados a ellos, ya que pensar en un cambio de procesadora implica un severo castigo económico".

En otras palabras, Arévalo acusa que se abre "la posibilidad de que estos contratos generen productores cautivos, y al existir castigos por retirarse, esto efectivamente puede transformarse en un desincentivo o inhibir el cambio de planta por parte del productor. Esto se verificará si el castigo resulta ser mayor respecto a la oferta de la otra empresa".

Añadió que "si la oferta es mayor que el castigo, al productor le va a convenir cambiarse de compañía, pero para las empresas competidoras se hace mucho más difícil capturar esos litros, porque debe considerar el precio que paga la firma, más el castigo".

Aprueban fondos que permitirán avanzar en el desarrollo económico

Son más de 900 millones de pesos que vendrán a apoyar el fortalecimiento en el turismo de negocios de la zona.

Con un monto de más de 997 millones de pesos, consejeros regionales aprobaron un fondo para el proyecto denominado "Transferencia Fortalecimiento del Turismo de Negocios Región del Biobío", instancia que se espera pueda posicionar nuevamente a la región a nivel nacional como una importante oferta.

De este modo, resulta especialmente relevante esta iniciativa, ya que el turismo de negocios es una fuente de atracción de ingresos por su diversidad en la oferta. Es

allí donde caben las categorías de ferias, exposiciones, conciertos e incluso eventos deportivos, siendo esto un potente tipo de turismo por la cadena de servicios que genera en transporte, alimentación, centros de eventos, ampliación, traducción y todo lo que sea requerido. Actualmente, los lugares más visitados por turismo de reuniones es Santiago, con 62%, seguido de Puerto Montt, Valparaíso, Antofagasta y la región del Biobío, que se encuentra en el quinto lugar después de

haber estado el año 2009 en el segundo, por lo que con la aprobación de los cores, con esta iniciativa se espera recuperar el sitio que se tenía.

Respecto a la demanda del turista en este rubro, en casi un 80% se trata de hombres, siendo esta región muy competitiva para este tipo de turismo y negocios, pues se cuenta con más de 2.400 camas para alojamiento, buena conectividad, con 20 vuelos diarios a Santiago, nuevas líneas aéreas con conexión a varias ciudades del país y ciudad universitaria, así como alternativas de entretenimiento en pre y post tour, además de extraordinarios parajes naturales con lagos, viñas, playas, centros termales y patrimonio cultural.

APOYO A PRODUCTORES LECHEROS

Desde Fedeleche dijeron que están analizando los antecedentes disponibles para determinar qué caminos de acción seguir para apoyar a los productores, no obstante, ante la existencia de estos contratos, señaló que parece

importante que se cumplan ciertas condiciones para su celebración.

En tal sentido, la Federación Nacional de Productores señaló que en caso de existir un contrato entre productor e industria, este debe ser de público conocimiento y accesible a todos los proveedores de la empresa.

Recalcó que las condicio-

nes que establezca el contrato deben ser simétricas entre productor e industria y no contener cláusulas que puedan entenderse como abusivas hacia los productores.

Finalmente, Fedeleche puntualizó que el contrato no debe ser un instrumento que impida la movilidad de un productor en el mercado de compra de leche fresca.

| MUNICIPALIDAD DE LAJA | | DEPARTAMENTO DE SALUD | | ESTADO DE SITUACION FINANCIERA AÑO 2016 | | |
|--|--------|-----------------------|--------|---|---------|---------|
| (En Miles de Pesos) | | | | | | |
| INGRESOS | | | | | | |
| Subt | Item | Asig | S.asig | Denominación | (M\$) | |
| 05 | | | | C x C Transferencias Corrientes | 786.060 | |
| | 03 | | | De Otras Entidades Públicas | 786.060 | |
| | | 006 | | Del Servicio de Salud ¹ | 751.426 | |
| | | | 001 | Atención Primaria Ley N° 19.378 Art. 49 ¹ | 342.081 | |
| | | | 002 | Aportes Afectados ¹ | 409.345 | |
| | | | 101 | De la Municipalidad a Servicios incorporados a su Gestión | 34.634 | |
| 08 | | | | C x C Otros Ingresos Corrientes | 22.896 | |
| | 01 | | | Recuperaciones y Reembolsos por Licencias Médicas | 22.896 | |
| | | 002 | | Recuperaciones Art. 12 Ley N° 18.196 | 22.896 | |
| 15 | | | | Saldo Inicial de Caja | 139.486 | |
| TOTAL | | | | | 948.442 | |
| GASTOS | | | | | | |
| Subt | Item | | | Denominación | (M\$) | |
| 21 | | | | C x P Gastos en Personal | 569.943 | |
| | 01 | | | Personal de Planta | 283.872 | |
| | 02 | | | Personal a Contrata | 121.002 | |
| | 03 | | | Otras Remuneraciones | 165.069 | |
| 22 | | | | C x P Bienes y Servicios de Consumo | 215.346 | |
| 24 | | | | C x P Transferencias Corrientes | 774 | |
| 26 | | | | C x P Otros Gastos Corrientes | 969 | |
| 29 | | | | C x P Adquisición de Activos no Financieros | 26.642 | |
| | | | | Saldo Final de Caja | 134.768 | |
| TOTAL | | | | | 948.442 | |
| RESUMEN DE REMUENERACIONES POR CATEGORIA FUNCIONARIA AÑO 2016 | | | | | | |
| (En Miles de Pesos) | | | | | | |
| HABERES/CATEGORIA | A | B | C | E | F | Total |
| Sueldo Base | 15.124 | 51.725 | 29.686 | 9.710 | 13.161 | 119.406 |
| Asig. de Atención Primaria | 15.124 | 51.725 | 29.686 | 9.710 | 13.161 | 119.406 |
| Asig. de Desempeño Dificil | 4.634 | 13.919 | 8.014 | - | 2.168 | 28.735 |
| Asig. de Desempeño Colec. Fijo | 1.227 | 8.583 | 5.400 | 1.575 | 2.410 | 19.195 |
| Asig. de Perfeccionamiento | 273 | 1.771 | - | - | - | 2.044 |
| Asig. Sustitutiva ley 18717 | 504 | 1.893 | 1.829 | 844 | 1.358 | 6.428 |
| Asig. Familiar | - | 12 | 68 | 24 | 24 | 128 |
| Asig. de Zona Estatuto | 2.269 | 7.759 | 4.453 | 1.456 | 1.974 | 17.911 |
| Horas Extras | - | 345 | - | - | 1.232 | 1.577 |
| Asig. de Merito | - | 4.691 | 2.008 | 1.484 | 290 | 8.473 |
| Asig. Choferes | - | - | - | - | 1.874 | 1.874 |
| Asig. de Desempeño Colec. Variable | 1.418 | 9.916 | 6.238 | 1.819 | 2.784 | 22.175 |
| Asig. Municipal | 12.420 | 9.042 | 1.776 | 560 | 2.044 | 25.842 |
| Bono de Vacaciones | 146 | 781 | 833 | 312 | 625 | 2.697 |
| Bono Escolar | - | 322 | 579 | - | 64 | 965 |
| Bono Escolar Adicional | - | - | 163 | - | 27 | 190 |
| Aguinaldo de Fiestas Patrias | 158 | 454 | 469 | 265 | 397 | 1.743 |
| Aguinaldo de Navidad | 109 | 303 | 350 | 212 | 265 | 1.239 |
| Bono Especial Ley | 184 | 394 | 517 | 456 | 491 | 2.042 |
| Bono Ley 20.645 | 427 | 1.795 | 1.707 | 622 | 1.067 | 5.618 |
| ACHS, SIS, Viáticos y Otros | - | - | - | - | - | 17.186 |
| Total categoría | 54.017 | 165.430 | 93.776 | 29.049 | 45.416 | 404.874 |

AÚN SIGUEN BAJO LA META IMPUESTA POR EL SERVEL

Radicales apuran el tranco para cumplir con el refichaje en Biobío

En tanto, en el PPD respiran más tranquilos, luego de que el senador Harboe confirmara que en la región ya se cumplió con la meta.

El próximo 14 de abril vence el plazo dado por el Servel para que los partidos políticos cumplan con el proceso de refichaje de militantes, trámite que dentro de la Nueva Mayoría sigue complicando al Partido por la Democracia (PPD) y al Partido Radical Social Demócrata (PRSD), los cuales todavía no suman el número de afiliaciones por tienda (18.500) exigido por el organismo.

En el plano local, el PPD respira más tranquilo, luego de que el senador por la región, Felipe Harboe, confirmara que su partido superó el número de firmas que requerían, no así el PR, cuyos miembros han debido intensificar el trabajo para lograr la meta.

PARTIDO RADICAL

“Ha sido una constante preocupación la inscripción de nuevos militantes, una labor que no ha parado desde hace un año, pero lógicamente que hoy en día se ha intensificado para poder llegar a cumplir la meta que, de acuerdo a las estadísticas del Servel, estamos más bajos en relación con los otros partidos”, manifestó Héctor Zúñiga, presidente comunal en Los Ángeles del radicalismo.

Consultado sobre el valor que tiene para su colectividad el cumplir con este requisito, expresó que “tenemos la claridad de que tenemos un candidato presidencial (Alejandro Guillier) que puede representar las justas realida-

des de la sociedad chilena y, además, porque es necesario para poder inscribir las postulaciones de nuestros candidatos al parlamento, en nuestro caso, la del actual diputado por la zona, José Pérez”, indicó Zúñiga.

También fue crítico sobre el trabajo desarrollado como partido para cumplir con este trámite. “A lo mejor no comenzamos en los tiempos necesarios, ya que la percepción de la gente en general hacia nuestro partido no ha sido para nada mala. La gente está ávida de participar”, señaló.

Por el lado del PPD, su presidente distrital, Patricio Coronado, aclaró que si bien en los informes del Servel aún no aparecen cumpliendo con la meta impuesta por el Servicio Electoral, la realidad, dijo, es que ya cuentan con los militantes necesarios para inscribirse como partido.

“Creemos que vamos a



EN LOS ÁNGELES el PR intensifica el trabajo para fichar nuevos militantes.

tener representantes del Partido por la Democracia en las primarias presidenciales con Ricardo Lagos y vamos a cumplir la meta a nivel región”, aseguró.

Para Coronado, la importancia de refichar nuevos militantes se relaciona no sólo con dar cumplimiento a lo que exige la ley, sino tam-

bién tiene que ver “con que debemos estar conscientes de que los padrones políticos son antiguos. Desde el retorno a la democracia nunca se habían renovado. Esta nueva ley del gobierno ha servido mucho, obviamente, para saber con cuánta gente contamos en realidad”, comentó.

Respecto a las dificultades

enfrentadas para cumplir con este requisito, el dirigente expresó que “no tengo una crítica al proceso de refichaje, solamente pienso que los partidos fuimos muy lentos, tuvimos un año para trabajar el tema y estamos a última hora apurando el tranco para alcanzar la meta”, confidenció.



► Una experiencia GHL



CINCOSEISCINCO

Delicioso

EL SABOR QUE TE ACOMPAÑA TODA LA SEMANA

Valor por persona \$7.000 con iva.

Disfruta del menú de tres tiempos (entrada, principal, postre)

Incluye: Jugo y café o té

Lunes a Viernes de 13hrs a 15hrs

info@fourpointsla.cl • fono: 43 240 6400



Los Angeles

COLO COLO 565 Los Angeles, Chile WWW.GHLHOTELES.COM • WWW.FOURPOINTS.COM

Sólo con Visa podrás ir a ver **partidos de fútbol** que además se juegan **en Bahamas.**



En marzo paga con **Visa** tus impuestos, permiso de circulación, seguros, contribuciones y cuentas de servicios básicos y participa por uno de los seis viajes dobles a la **Copa Mundial de Beach Soccer de la FIFA Bahamas 2017.**

VISA



worldwide partner

Conoce más en: visa.cl

(*) Promoción válida para compras realizadas con tarjeta Visa Crédito o Débito entre el 15/03/2017 y el 31/03/2017 en comercios adheridos a Transbank S.A. y pertenecientes a los rubros "Pago de impuestos", "Servicios Gubernamentales", "Multas", "Títulos Valores" o "Servicios Públicos", según clasificación efectuada por Transbank S.A. Quedan excluidos de la promoción los pagos realizados a través de Servipag. Promoción válida para mayores de 18 años titulares de cualquier tarjeta Visa Crédito o Débito emitida en Chile. Participan todas las compras realizadas en Chile por un monto superior o igual a CLP\$30.000. Esta promoción no excluye promociones de otras entidades financieras para estos pagos. (**) El premio consiste en 6 paquetes, cada uno de los cuales incluye: 2 pasajes aéreos Santiago - Nassau / Nassau - Santiago, estadia 4 días / 3 noches para dos personas en hotel Atlantis Paradise Island, desayuno incluido, para los días 5 a 8 de mayo de 2017; USD 300 para gastos; tour guiado por Nassau; 2 tickets categoría 1 para los partidos de la final y 3er lugar a jugarse en el "Nassau Beach Soccer Stadium" el día 7 de mayo de 2017; transporte terrestre programado durante la estadia; invitación a evento Visa "team support". Para más información sobre otras regalías incluidas y exclusiones, visita las bases en visa.cl



Inscribe a tu colegio

hasta el 3 de abril en

www.olimpiadasdeactualidad.cl



" Con esta competencia te informas leyendo los diarios, tienes opinión de lo que pasa en el país, y conoces otros colegios y ciudades".

Violeta Muñoz, alumna The American School, ganador Olimpiadas 2016.



Invita

La Tribuna

Co-organiza



Colabora



Patrocina



FELIPE KAST EN LOS ÁNGELES

“He visto a Sebastián Piñera eludiendo los debates, lo que me parece muy mal”

El candidato presidencial de Evópoli, en diálogo con Diario La Tribuna, criticó a los otros presidenciables de su bloque por no querer debatir con él.

El candidato presidencial de Evópoli y una de las cartas dentro del bloque Chile Vamos, el diputado Felipe Kast, habló con Diario La Tribuna acerca de sus motivaciones en esta carrera por llegar a La Moneda y entregó su visión respecto a varios temas de interés nacional que se han tomado el debate en este año electoral.

¿Cuáles son sus pretensiones en esta carrera presidencial que va comenzó al interior de Chile Vamos?

Ya tenemos a todos los candidatos listos para debatir, ojalá que estén todos dispuestos a debatir, porque hay algunos que parece que no tienen muchas ganas.

¿Cuáles?

He visto a Sebastián Piñera eludiendo los debates, lo que me parece muy mal. Necesitamos una primaria no de cartón, sino que de ideas, sin descalificaciones, poniendo las reformas que queremos para Chile por delante.

¿Y qué trabajo han venido desarrollando estas últimas semanas?

Estamos muy contentos. Esta semana hemos estado de giras, primero estuvimos en Talca en un encuentro de voluntarios muy importante, luego en Concepción, el día de ayer (miércoles) acá en Los Ángeles – agradecer a los más de 100 voluntarios que espontáneamente llegaron a través de las redes sociales – y hoy (jueves) me movilizó a La Araucanía, específicamente a Temuco.

Si bien Sebastián Piñera está haciéndole el quite a usted en este tema de los debates, él también ha querido el tema de las primarias. ¿No estará esperando dentro de su trabajo el momento justo – como es el que va mandando en las encuestas – para hacer estos debates?

Lo que importa es que tengamos debates regionales. Aquí necesitamos que ojalá los candidatos presidenciables no nos quedemos cómodos en Santiago, sino que estemos dispuestos a venir a provincia, abordar los temas regionales, de lo contrario, te insisto, las primarias serían de cartón, y yo espero que tengamos una con contenido. La centroderecha muchas veces es vista como un sector que no quiere cambios y nosotros en Evópoli, sí queremos cambios, pero bien hechos, que puedan hacerse cargo de las pensiones, de las personas que sufren problemas de discapacidad y que son completamente invisibles hoy en día a la realidad de la política, porque no marchan, porque no tienen grupos de presión. Hay cambios que deben hacerse cargo de la desigualdad de oportunidades de los

niños del Sename, hay que terminar con este Estado que se ha transformado en un botín de campaña, de apitutados, de operadores políticos, y transformarlo en un Estado moderno parecido al de Nueva Zelanda. No podemos acostumbrarnos a que lo público sea equivalente a algo mediocre y que solamente lo privado sea de calidad. Aquí la única forma que tenemos para igualar la cancha es exigiéndole al Estado que, efectivamente, haga la pega y funcione al servicio de las personas y no al servicio de los partidos políticos.

¿Cuál es su opinión respecto a lo que se está viviendo con Bolivia? Si bien el análisis que uno puede hacer desde la provincia de Biobío es que Evo Morales estaría manipulando esta situación para aumentar su popularidad en su país, las respuestas de Chile han sido por primera vez un poco más enérgicas en temas diplomáticos, por ejemplo, negarle la visa al ministro de Defensa de ese país

Nada nuevo bajo el sol; es una tradición para los presidentes bolivianos ocupar el tema de Chile para subir en las encuestas. Evo Morales está pasando por un momento complejo; la popularidad que tenía hace 10 años ya no es la misma a la que tiene hoy, así que me parece que Chile tiene que mantener la calma, ser muy serio y no pisar el palito.

En temas de carácter nacional, ¿qué opinión le merece a usted esta dura huelga, una de las más largas que ha tenido la industria del cobre, en Escondida? ¿Qué hubiera hecho usted para solucionar esto?

Claramente está fallando una forma de hacer empresa y una forma de hacer política. Creo que lamentablemente estamos llegando tarde a los conflictos y seguimos pensando que este es el Chile de los años noventa. En otras partes yo habría esperado una reforma laboral que le hubiera dado a los sindicatos un poder de flexibilizar la ley, en lugar de generar más tensión y violencia. Hoy en día lo que estamos viendo es que la ley laboral que se hizo es una ley diseñada bajo la lógica más sesentera, en lugar de hacernos cargo de que Perú está siendo mucho más competitivo que Chile en materia de inversiones. Estamos teniendo las tasas de inversión más bajas de las últimas décadas y no solamente en minería, sino que a nivel nacional, y creo que la

ley laboral claramente fue diseñada bajo una lógica de la Revolución Industrial. El mundo ya cambió y hoy es muy distinto, al contrario, necesitamos que los sindicatos sean los grandes aliados de la productividad; sin ella estamos sonados. Vivimos en un planeta globalizado y el que piensa que podemos volver atrás y tener un país aislado con lo pequeño que somos, está entendiendo poco de lo que está pasando en la nueva economía del planeta.

A propósito de país aislado y pequeño, ¿qué haría usted para dejar de ser un país monoprodutor y depender de esta manera del valor del commodity?

Primero, tenemos que tomarnos muy en serio la Alianza del Pacífico, porque es una tremenda oportunidad para Chile. Tenemos que generar una pseudocomunidad europea para que el consumo interno de nosotros sea más importante y que tengamos un mercado más amplio y más diversificado entre nuestros vecinos, y no depender de lo que haga Estados Unidos, Europa, China o Asia; por lo mismo, es muy relevante que avancemos en eso.

Uno de los temas que se ha tomado la agenda política este año son las marchas contra las AFP. ¿Cuál es su opinión en este asunto?

En el caso de las AFP, claramente es una reforma que se debió haber hecho hace 15 años. Una vez más la política llega tarde. Ahora la clave es no caer en el populismo de hacer reformas malas. Sobre sistemas que funcionan mal o más o menos, no hacer reformas populistas, y los que dicen que tenemos que movernos al sistema de reparto simplemente están mintiendo. Hoy en día el problema de las AFP, primero, es que ganan mucho y, por lo tanto, hay que licitar la cartera para que haya más competencia. Además de eso, tenemos otro problema, y es que no ahorramos lo suficiente, por lo tanto tenemos un hoyo, un gran vacío de una generación entera, mucha de ellas mujeres o personas que trabajaron en el mundo independiente que no ahorraron, por lo tanto,

van a llegar a la vejez sin pensiones dignas y ahí tenemos que meternos la mano al bolsillo todos los chilenos. Necesitamos un pilar solidario de verdad.

¿Qué le parece Ossandón?

Que bueno que esté compitiendo dentro de la primaria. Yo lo invitaría a que ojalá haga propuestas, que esté dispuesto a debatir, ya que también lo he invitado a debatir y no se atreve.

¿Primarias abiertas o cerradas?

Abiertas; todos pueden votar. Eso es importante decirlo, el 2 de julio son las primarias del Servel y todos

los chilenos independientes o militantes pueden votar.

¿Qué está pasando en el parlamento que no se vota la ley que permite elegir en provincias a sus propios gobernadores?

Los parlamentarios no quieren soltar muchas veces el poder. Se aprobó la ley de los intendentes elegidos democráticamente, pero se postergó la normativa. Me parece que no se atreven a reconocerlo, pero el acuerdo implícito es que esto quede para la próxima elección.

“Lo que importa es que tengamos debates regionales. Aquí necesitamos que ojalá los candidatos presidenciales no nos quedemos cómodos en Santiago, sino que estemos dispuestos a venir a provincia.”



FELIPE KAST EXIGIÓ primarias abiertas dentro de Chile Vamos.

MOSTRARON TODAS SUS DOTES

Niños y jóvenes se lucieron en el quinto Festival de Talentos Down

Con un gran marco de público se llevó a cabo la quinta versión del Festival de Talentos Down en el teatro municipal de Los Ángeles.

Fueron niños, niñas y jóvenes que trabajaron arduamente para hacerse presentes en el evento que cada año destaca lo mejor de cada uno.

Los chicos fueron ovacionados por los asistentes al teatro, reconociéndoles así toda la entrega, el esfuerzo y el talento que pusieron para hacer del festival una noche mágica.

Fotografías: Alberto Zúñiga.



Rosicler Cid, presidenta de la agrupación Crecer; David Chávez, Ivonne Seguel y Karla Parada.



El sargento segundo Jorge Moya, el suboficial Sergio Gallegos; Carlos Lang, director comunal de Educación, y el capitán Germán Fuentealba.



Consuelo Madrid, Paulo Sanhueza, Camila Maldonado y Ennis Martínez.



Cristina Ramos, Josefa Jerez, Matias Millar y María Paz Palma.



Romina Venegas, Kimberly González, Elizabeth Silva y Catalina Egaña.



Camila Saavedra, Constanza Jiménez, Natalia Ulloa y Marcela Cabrera.



Rosa Espinoza, Constanza Melo, Paula Salamanca y Monserrat Durán.



Tomás Salcedo, Valeska Bascañán, Benjamín Latorre y Álvaro Mardones.

DILIGENCIAS REALIZADAS POR LA SIP DE CARABINEROS

El “Llanero Solitario” ataca otra vez y protagoniza millonario robo

Este hombre está siendo investigado por unos 15 delitos de robo con intimidación, los que habrían afectado a locales de juegos, de venta de gas, una tabaquería y un camión de la CCU, entre otros.

El “Llanero Solitario” la hizo otra vez, aunque en esta oportunidad no salió como él quería, ya que fue detenido y formalizado por el delito de robo con intimidación, quedando en prisión preventiva.

El hecho por el cual era requerido por los tribunales se remonta al miércoles 22 de marzo pasado en horas de la tarde, cuando el hombre protagonizó un asalto que afectó a la sucursal de Entretenimientos Nuevo Mundo, ubicada en calle Tucapel número 342, en la comuna de Los Ángeles.

Actuando siempre en solitario, aquella tarde de otoño el delincuente ingresó a la sala de juegos e intimidó a la encargada del local, al parecer con un arma de fuego y sustrayendo un monto cercano a los 2 millones de pesos en dinero en efectivo.

Tras cometer el delito, el “Llanero Solitario” huyó; sin embargo, fue seguido por una de las trabajadoras del local en dirección a la calle Valdivia.

En el lugar, el hombre intimidó a la mujer y posteriormente se subió a un colectivo que se desplazaba por la calle Valdivia en dirección al sur, bajándose en el Mall e ingresando a la tienda Falabella, donde la víctima

le perdió el rastro.

Tras dar aviso a Carabineros, efectivos policiales iniciaron un operativo que permitiera dar con su paradero. Sin embargo, aquello no fue posible.

Tras dar cuenta del hecho al Ministerio Público, el fiscal instruyó que fuera personal de la Sección de Investigación Policial (SIP) de Carabineros de Los Ángeles el que adoptara las diligencias tendientes a esclarecer la identidad del delincuente y su ubicación.

El operativo efectuado por personal policial permitió determinar que se trataba de P.A.A.M., antecedentes que fueron remitidos a la Fiscalía local.

Tras realizar las labores, personal de la SIP tomó contacto con el fiscal a cargo de la investigación. Fue así como, en coordinación con el Ministerio Público y tras juntar toda la evidencia del delito, el persecutor solicitó una orden de detención al Juzgado de Garantía.

Esta orden de arresto fue otorgada durante la jornada de este miércoles, iniciando nuevas diligencias que permitieran detener al famoso “Llanero Solitario”.

Personal de la SIP activó el plan de búsqueda de información, logrando



EL HOMBRE FUE FORMALIZADO por el delito de robo con intimidación, quedando en prisión preventiva.

establecer que esta persona estaba oculta en un domicilio emplazado en la población Escritores de Chile.

Como la orden de detención sólo facultaba a Carabineros a detener a esta persona en su casa, efectivos policiales debieron nuevamente tomar contacto con el fiscal a cargo de la investigación, gestionando una nueva orden que permitió arrestarlo.

P.A.A.M. registra antecedentes policiales, pero por otros delitos,

y actuó siempre en solitario y de forma educada, utilizando siempre el mismo modus operandi.

Asimismo, esta persona está siendo investigada por unos 15 delitos de robo con intimidación que han afectado a locales de juegos, de venta de gas, una tabaquería y a un camión de la CCU.

En febrero pasado fue igualmente detenido por personal de la SIP por robo frustrado, quedando con medi-

das cautelares.

La jornada de este jueves, P.A.A.M fue puesto a disposición del Juzgado de Garantía de Los Ángeles, donde fue formalizado por la fiscal Karina Bucarey por el delito de robo con intimidación.

Tras la audiencia de formalización de cargos, el tribunal resolvió dejar al “Llanero Solitario” con la medida cautelar de prisión preventiva y decretó dos meses para la investigación.

HECHO OCURRIDO EN LA COMUNA DE ALTO BIOBÍO



FUERON DETECTIVES DE la PDI quienes realizaron una indagatoria de largo aliento que se extendió entre 2014 y 2015.

Condenan a 10 años de cárcel a profesor por violar a menor

Diez años y un día de presidio deberá cumplir el hombre, luego de que la policía civil indagara el hecho ocurrido entre los años 2014 y 2015.

A 10 años y un día fue condenado un profesor de Alto Bío-Bío por el delito de violación, hecho perpetrado en 2014 en contra de una menor de 13 años.

El hecho ocurrió cerca del sector de Callaqui. Aprovechando su calidad de educador, el profesor sedujo y manipuló a la menor, ofreciéndole educación y una mejor calidad de vida, poniéndole además buenas calificaciones.

El hecho fue denunciado por los mismos funcionarios de la escuela donde estudiaba la menor.

Fue así como “esta brigada recibió una orden de investigar por parte del Ministerio Público de Los Ángeles por el delito de abuso sexual”, relató el jefe de la Brigada de Delitos Sexuales y Menores (Brisexme) de la PDI angelina, el comisario Rodrigo Claramunt.

El oficial agregó que se trató de una investigación de largo aliento que se extendió durante el año 2014 y 2015.

En primera instancia, los oficiales de esta brigada especializada de la PDI investigaron el caso por abuso sexual; sin embargo, las indagatorias permitieron esclarecer además que aparte de concretar el delito de abuso, el hombre la habría violado en esa fecha.

Tras cumplir todo el proceso, la condena fue ratificada por la corte correspondiente, debiendo cumplir una pena de 10 años y un día por el delito de violación, hechos que habrían sido cometidos en más de una oportunidad.

PASARON POR CONCEPCIÓN Y CABRERO, Y TERMINARON EN LOS ÁNGELES

Tour delictual: menores viajaron por la región y cometieron tres robos en menos de 24 horas

Sus edades fluctuaban entre los 16 y 17 años, y todos mantenían antecedentes. Tras ser formalizados, quedaron con la medida cautelar de internación provisoria en un centro del Sename.

¿Qué podrían tener en común un conductor de Uber de San Pedro de la Paz y trabajadores de un peaje de Cabrero y de un servicentro de Los Ángeles?

A simple vista, puede que nada. Sin embargo, todos ellos habrían sido víctimas de un robo con intimidación en menos de 24 horas en la región del Biobío.

Lo más increíble es que todos ellos habrían sido perpetrados por tres menores de edad, cuyas edades no sobrepasan los 17 años.

El hecho comenzó en San Pedro de la Paz, en la provincia de Concepción, donde los tres individuos —dos hombres y una mujer— habrían intimidado a un conductor de Uber para sustraerle su vehículo y posteriormente darse a la fuga.

No contentos con ello, los tres minidelincuentes continuaron su viaje rumbo a la provincia de Biobío.

Las diligencias fueron encabezadas por personal de la Sección de Investigación Policial (SIP) de Carabineros de Los Ángeles y por efectivos policiales del retén de Tomeco, emplazado en la comuna de Yumbel.

Cerca de las 4 de la madrugada de este jueves, personal de la tenencia de Carabineros de Tomeco tomaba conocimiento de un robo que afectó al peaje Huinanco, emplazado en la ruta que une a Cabrero y Concepción.

En el lugar, los antisociales habrían intimidado a una víctima para sustraer un monto cercano a los 150 mil pesos de dinero en efectivo.

El delito había sido cometido por tres individuos: dos hombres y una mujer, quienes se dieron a la fuga en un vehículo color gris hacia la provincia de Biobío.

“Con esta información se realizó el encargo correspondiente a todos los vehículos policiales que estaban desplegados en el área”, relató el comisario de la primera comisaría de Carabineros de Los Ángeles, el mayor Leonardo Cárdenas.

Tras ello, efectivos policiales recibieron información en torno a un robo con intimidación en la estación de servicio Copec, ubicada en calle Ercilla con Galvarino, donde “los autores de este delito reunían similares características a las de quienes habrían participado en el delito del peaje Huinanco”, relató el oficial.

En el lugar, los antisociales intimidaron a la trabajadora del Punto,

desde donde sustrajeron un monto cercano a los 200 mil pesos, además de golosinas y cigarrillos.

Las diligencias por parte de Carabineros continuaron con la revisión de cámaras de seguridad; con esa información, “se logró establecer que se trataría de las mismas personas, por cuanto ya se manejaban características de los antisociales que habrían perpetrado el delito momentos antes en el sector de la ruta Cabrero-Concepción”, relató Cárdenas.

El operativo, que buscaba dar con el paradero de estas personas, permitió encontrar el vehículo en el que se movilizaban los delincuentes, abandonado en la calle Marconi con Orompello.

Información oportuna permitió obtener datos en torno a que estas personas se daban a la fuga en dirección a Concepción.

Para ello, abordaron un bus interprovincial, por lo que se realizaron los encargos correspondientes. Fue personal de carabineros de Tomeco quien realizó un control vehicular a una máquina de la empresa Turbus, logrando la detención de tres personas: dos hombres y una mujer.

Los tres fueron sometidos a un control de identidad, y tras efectuar todas las diligencias, “se logró establecer que eran estas las personas que habrían participado en estos delitos ocurridos durante la noche”, expresó Cárdenas.

Asimismo, efectivos policiales trabajan en dar con el paradero de otros dos antisociales que habrían participado en el robo con intimidación perpetrado en el servicentro Copec de la comuna de Los Ángeles.

Entre las especies encontradas por efectivos policiales se encontraban dinero y un cheque que aportó información relevante y que pertenece a una de las víctimas.

Cabe hacer presente que el arma de fuego utilizada para perpetrar el delito en el servicentro de Copec de

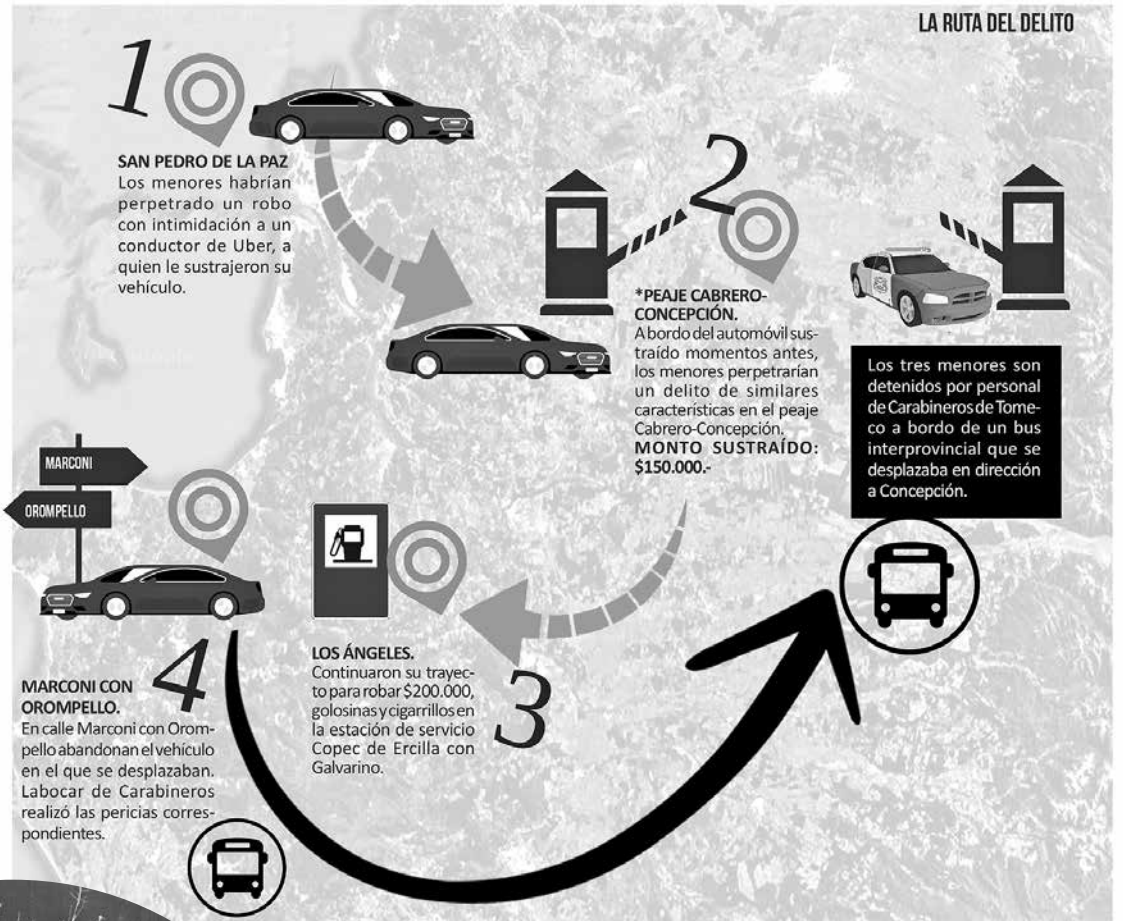

Ercilla con Galvarino no fue encontrada.

El vehículo, en tanto, fue periciado por personal del Laboratorio de Criminalística (Labocar) de Carabineros para, posteriormente, ser devuelto a su dueño.

Los tres antisociales detenidos mantienen antecedentes por delitos; dos de ellos registran condenas por ilícitos previos.

AUDIENCIA DE FORMALIZACIÓN

Los tres menores fueron puestos a disposición del Ministerio Público para su posterior control de detención en el Juzgado de Garantía de Los Ángeles.

La tarde de este jueves fueron formalizados por el fiscal Carlos Díaz por el delito de robo con intimidación, tras cometer el asalto al

servicentro de Ercilla.

“Estamos todavía realizando diligencias investigativas a fin de establecer si estas personas tuvieron o no participación en esos delitos”, relató el persecutor.

Durante la audiencia de formalización, el fiscal Díaz solicitó la medida cautelar más gravosa que existe para adolescentes.

Por la naturaleza del delito, pidió la internación provisoria de los tres menores en un centro del Sename; ello, “por el empleo de arma de fuego, la cantidad de personas que participaron en el delito y por la existencia de condenas previas”, expresó el persecutor.

Al menos uno de los imputados registraba una condena por el delito de robo con violencia y otra por robo con intimidación.

Dos de ellos estaban formalizados por el delito de robo en lugar habitado; la mujer y uno de los adolescentes habrían sido formalizados en enero de este año por el delito de robo en lugar habitado en la comuna de Talcahuano.

Es más, la mujer se encontraba con la medida cautelar de arresto domiciliario nocturno, quebrantando esa medida cautelar.

“Ese elemento da fuerzas a nuestro argumento en el sentido de que aquí había una agrupación de jóvenes que se reunieron precisamente para cometer distintos tipos de delitos; en este caso, por lo menos el robo con intimidación acá en Los Ángeles”,

relató Díaz.

La medida cautelar de internación provisoria en un centro del Sename fue acogida por el Tribunal, determinando además un plazo de tres meses de investigación.

El abogado defensor de Los Ángeles, Gustavo Carrera, explicó los argumentos que utilizaron para señalar que los menores no participaron en el delito que se les imputa.

El primero y principal radica en “la ilegalidad del procedimiento policial. Es una detención que se practica en el sector de Tomeco, a través de comunicaciones que se hacen entre las policías de Los Ángeles y Tomeco”, explicó Carrera.

Agregó que efectivos policiales detuvieron las máquinas que iban pasando por el peaje en búsqueda de supuestos indicios de que las personas estaban en los buses.

Sin embargo, puntualizó Carrera, estas diligencias se habrían realizado sin las instrucciones del Ministerio Público que facultaran a las policías a efectuarlas.

“La otra prueba de cargos que existe, que es la de reconocimiento que hace la víctima, como defensa sostenemos que es una diligencia que no se realizó adecuadamente porque las fotografías, entre las que se expusieron las de nuestros representados, son de adultos, entre las cuales resaltaban inmediatamente las caras de mis representados, que tenían 16 años al día de hoy, y además se realizó sin instrucción del fiscal”, puntualizó

ESTE VIERNES VENCE EL PLAZO

Conozca las multas a las que se arriesga si no paga el permiso de circulación



EL PROPIETARIO PUEDE quedar como moroso y se arriesga a intereses extras y a multas policiales que pueden llegar a los \$170.000

Hasta las 8 de la noche de hoy los conductores tienen plazo para realizar este trámite.

Hoy vence el plazo para renovar el permiso de circulación, y quienes no realicen este trámite, se exponen a multas e incluso a la retención de su vehículo.

El permiso debe ser renovado para automóviles particulares, motocicletas, furgones, ambulancias, carrozas fúnebres, automóviles de alquiler de lujo, de turismo o de servicios especiales, station wagon y camionetas.

También se incluyen en este periodo los carros y remolques para acoplar a vehículos motorizados hasta de 1.750 kilogramos de capacidad de carga, media unidad.

Para aclarar las dudas que existen al respecto, el director de Tránsito de la municipalidad de Los Ángeles, Patricio Freire, explicó en detalle este proceso.

Dijo que “hoy a las 20:00 horas estamos terminando lo que es la misión del pago del permiso de circulación en nuestra comuna, trámite que se puede realizar presencialmente en los modelos dispuestos por la municipalidad, o en su página web”.

Agregó que a partir de mañana se puede pagar, pero esto incluye un interés, y pese a que no es mucho, tiene algunas complicaciones por el hecho de que ya no se puede pagar en cuotas.

Informó que “el sábado 1 de abril, igualmente, se atenderá en el Polideportivo desde la 8 de la mañana hasta las 14 horas, así como también estarán disponibles las oficinas de la Dirección de Tránsito, ubicadas en calle Colo Colo 0455, en el mismo horario. Esto es para darle la posibilidad a los rezagados de pagar el permiso

de circulación, con las multas e impuestos correspondientes”.

LAS MULTAS

Para nadie es desconocido que si no paga su permiso de circulación a tiempo se arriesga a diferentes castigos y multas, por lo que aquí le aclaramos en qué consisten estas sanciones.

Si no se paga la patente, el propietario puede quedar como moroso y se arriesga a intereses extras y a multas policiales que pueden llegar a los \$170.000, dependiendo de lo que determine el juzgado si es requerido por la autoridad en algún control.

Esto implica que el auto puede ser retirado de circulación si es sorprendido en la vía pública, y quedará retenido por Carabineros hasta que se normalice su situación.

Además, se aplicará una infracción correspondiente al 1,5% del valor del permiso respectivo, que se calcula con el IPC. La sanción puede llegar a exceder el propio precio del trámite.

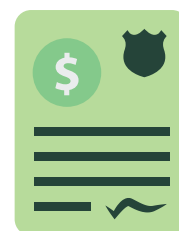

Hoy a las 8 de la noche vence el plazo.

Puede llegar a pagar hasta \$170.000 de multa.

JÓVENES DE INTERCAMBIO

Estudiantes alemanes visitan La Tribuna y Radio San Cristóbal

Desde el año 2002 se viene realizando un interesante intercambio educativo, cultural y turístico entre el Colegio Alemán de Los Ángeles y el Carl-Spitzweg-Gymnasium de Baviera, establecimiento ubicado en la localidad de Germering, aledaña a la ciudad de Múnchen, donde su formación apunta a la prosecución de estudios universitarios.

El objetivo de este intercambio se enfoca al mejoramiento de las competencias lingüísticas en ambos idiomas.

Es así como alumnos chilenos y alemanes, durante cuatro o cinco semanas comparten con familias chilenas

y alemanas, respectivamente, visitando los principales puntos de interés turístico y cultural de la región y el país.

Esto, sumado a la asistencia normal a clases en los diferentes colegios, lo que proporciona a los alumnos una oportu-

nidad única de conocer la cultura de ambos países.

En esta oportunidad, 13 alumnos alemanes visitaron Diario La Tribuna y Radio San Cristóbal para conocer su funcionamiento y dependencias.





www.clinicalosandes.cl

Recién Nacidos Mi Debut



| |
|---|
| 25-03-2017 María Jesús, hija de Rosa Rivas y Boris Pezoa. |
| 25-03-2017 Octavio Máximo del Carmen, hijo de Natalia Oliva y Cristian Ríos |
| 25-03-2017 Agustín Eduardo, hijo de Maricel Sánchez y Diego Burgos. |
| 27-03-2017 Bruno Andre, hijo de Carla Ávila y Juan Chiller. |
| 27-03-2017 Agustina Ignacia, hija de Nicole Donoso y Maiquel Ríos. |
| 27-03-2017 Mateo Esteban, hijo de Lorena Rivera y Cristian Cid. |
| 27-03-2017 Simón Alonso, hijo de Pamela Ocampo y Héctor Preboste. |
| 27-03-2017 Alice Ainhoa, hija de Leslie Cisterna y Wilson Laurin. |
| 27-03-2017 Martina Paz, hija de María Fernanda Medina y Pablo Osos. |
| 28-03-2017 Renato Emilio, hijo de Fabiola Sepúlveda y Manuel Cid. |
| 28-03-2017 Laura Antonia, hija de Bárbara Vallejos y Anibal Pacheco. |
| 28-03-2017 Jorge Emilio, hijo de Carolina García y Jorge Correa. |



ESTUDIO DE EXPERTO LO CONFIRMA

El 60 por ciento de los árboles de Los Ángeles se encuentran en mal estado

Guillermo Rodríguez, ingeniero forestal contratado por el municipio, lidera un proyecto para plantar nuevas especies en el entorno urbano de la ciudad.

“De los cerca de 40 mil árboles que existen la ciudad, al menos el 60 por ciento se encuentran en un estado deplorable”, aseguró Guillermo Rodríguez, ingeniero forestal de larga trayectoria en Los Ángeles y quien fue contratado por el municipio local para llevar adelante un estudio de las condiciones que presentan las especies arbóreas que existen en la urbe.

El profesional, experto en silvicultura y medioambiente, ha dictado clases en importantes instituciones de educación superior de la zona, enseñando, precisamente, la relevancia que tiene para el desarrollo urbano de una ciudad la correcta conservación de sus árboles.

CULTIVO DE ESPECIES

“Hemos creado un vivero donde existen alrededor de 22 especies chilenas, incluso algunas en peligro de extinción. La idea nuestra es cambiarle la cara a Los Ángeles y creo que con este proyecto lo vamos a lograr”, indicó el experto.

Comentó que antes de su llegada al municipio, específicamente al Departamento de Aseo y Ornato, se venían cometiendo muchos errores en la materia debido a la falta de preparación de quienes tenían a su cargo el mantenimiento de las especies arbóreas en Los Ángeles. “Trabajó gente que no tenía idea del asunto”, confesó.

“Lo más grave que hubo acá es que no existía un manejo de silvicultura urbana; se nota eso en el manejo de los árboles, en las podas mal hechas y una serie de ese tipo de cosas”, afirmó.

Explicó que existe un déficit de ejemplares en la ciudad debido a que algunos son muy antiguos y están en la etapa que se conoce como derrumbe. “O sea, se están prácticamente cayendo, entonces hay que entrar a renovar”, reveló.

“Hemos trabajado este último tiempo haciendo censos, confeccionando un plano con todos los árboles que existen con sus nombres científicos y comunes, y está quedando muy bien especificado, con los ejemplares que están enfermos y que van a tener una vida corta. Estamos pensando en renovar aquellos, y para eso ya analizamos las especies por las que se van a cambiar”, añadió.

Precisó que dicho trabajo de replantación se llevaría a cabo dentro de dos o tres años, que es el periodo que demorarían las nuevas especies que están siendo cultivadas en el vivero en alcanzar la altura y madurez suficiente para ser trasplantadas.

“Incluso se van a plantar algunas este invierno que ya se encuentran listas en nuestro vivero. Esto va a cambiar la cara de la ciudad”, adelantó.

Reconoció además que Los Ángeles es una de las ciudades más avanzadas en este tema. “Si vamos a Chillán, vamos a encontrar los mismos problemas e incluso más graves. Usted entra a esa ciudad por la avenida principal y podrá ver árboles muy viejos que están cayéndose y nadie hace nada. La metrópoli (Concepción) tiene problemas graves. No existe la silvicultura urbana”, sentenció.

Guillermo Rodríguez se presentará el próximo 6 de abril, a contar de las 7 de la tarde, en el Auditorio de la

Universidad Santo Tomás, en Los Ángeles, con la tertulia “Cultura urbana y medioambiente”, organizada por la Corporación de Monumentos Históricos de la ciudad.

“Nosotros como Corporación de Monumentos estamos permanentemente preocupados del desarrollo

y el urbanismo de la ciudad, por lo tanto, hemos invitado a don Guillermo Rodríguez, conocido ingeniero forestal y defensor del medioambiente, para que nos dicte una charla al respecto, como así también sobre el desarrollo y cuidado de la naturaleza y del entorno urbano”, confirmó Miguel



EL CATASTRO REALIZADO permitirá saber qué especies deberán ser renovadas en la ciudad.







El estilo viene asegurado.

BRILLIANCE H220_{HB} Y BRILLIANCE H230_{Sedán}

CUOTA **\$149.990⁽²⁾** **20% PIE**

PRECIO DESDE: **\$5.990.000⁽¹⁾** INCLUYE BONO

 FRENOS ABS + EBD

 AIRE ACONDICIONADO

 DOBLE AIRBAG

 5 AÑOS O 100.000 KM

o **\$100.000 DE DCTO.** en precio del vehículo.

Visite nuestra red de ventas en Brilliance.cl

(1) Precio del BRILLIANCE H220 COMFORTABLE viene con bono incluido de \$1.000.000, que solo aplica a venta con financiamiento intermediado por Amicar en los términos y condiciones con ella contratados. Para compras sin financiamiento Amicar, precio final de BRILLIANCE H220 COMFORTABLE es de \$6.390.000. Precio del BRILLIANCE H230 COMFORTABLE viene con bono incluido de \$1.300.000, que solo aplica a venta con financiamiento intermediado por Amicar en los términos y condiciones con ella contratados. Para compras sin financiamiento Amicar, precio final de BRILLIANCE H230 COMFORTABLE es de \$6.390.000. (2) Cuotas calculadas con plazo de 48 meses. Pie: 20% (\$1.198.000), Tasa: 2,33%, CAE: 35,5%, CTC: \$9.292.020, Valor Cuota 1 a 12 de: \$149.990 y Valor Cuota 13 a 48 de: \$208.115. - incluyen gastos operacionales, impuestos al crédito y seguro de desgravamen. Las cuotas se encuentran calculadas con vencimiento en 30 días. El crédito se encuentra sujeto a aprobación de antecedentes comerciales y financieros. (3) Promoción de 3 meses de seguro automotriz gratis o \$100.000 IVA incluido de descuento en precio del vehículo, es válida en todas las versiones del Brilliance h220 y h230. Promoción sujeta a solo compras con crédito intermediados por AMICAR de no menos de 36 cuotas y un pie máximo del 40% del valor del auto. Las Compañías que asumen el riesgo son: BCI Seguros Generales S.A., HDI Seguros S.A., y Seguros Generales Suramericana S.A. Promoción para contrataciones de pólizas de seguros con UF 10 de deducible para vehículos nuevos de uso particular, efectuadas por personas naturales mayores de 18 años, el beneficio será aplicado a las tres últimas cuotas asociadas al plan de pago de la póliza siendo aplicable solo al primer año de vigencia y para lo cual deberán estar pagadas todas las cuotas anteriores. Seguros intermediados por Mesos Corredora de Seguros Ltda. El servicio de asistencia en ruta es otorgado por Auxilia Club Asistencia. Oferta válida hasta el 31 de marzo de 2017.





“Hemos creado un vivero donde existen alrededor de 22 especies chilenas, incluso algunas en peligro de extinción. La idea nuestra es cambiarle la cara a Los Ángeles y creo que con este proyecto lo vamos a lograr”.

Guillermo Rodríguez, ingeniero forestal.

EN BIOBÍO SON CASI CINCO MIL COTIZANTES

Fonasa pidió a afiliados revisar si tienen o no excedentes

Se trata de dineros que pertenecen a cotizantes del Seguro Público de Salud con rentas superiores a los 2 millones de pesos y a empleadores que pagaron erróneamente en un mismo mes doble cotización a un trabajador.

Cuatro mil 327 cotizantes y empleadores de la región del Biobío podrán acceder a la Devolución de Cotizaciones Pagadas en Exceso (DPE) hasta el 30 de junio en el portal fonasa.cl.

La directora zonal Centro Sur de Fonasa, la doctora Marta Werner Canales, informó que para este periodo se devolverán 149 millones 435 mil 586 pesos a aquellos cotizantes que perciban una remuneración mensual superior a 2 millones de pesos o a los empleadores que realizaron doble pago de cotizaciones a sus trabajadores.

La facultativa los invitó a "revisar en nuestra página web si cuentan con esta devolución de dinero, cuyo

cobro podrán efectuar de forma rápida a través del mismo portal".

La directora señaló que este proceso es parte de los servicios en línea disponibles en el portal de Fonasa, donde los afiliados también pueden comprar bonos de consulta médica, afiliarse y monitorear el estado de pago de sus licencias médicas, entre otros servicios.

¿CÓMO REVISAR SI TENGO COTIZACIONES PAGADAS EN EXCESO Y COBRARLAS?

Quienes reúnen algunas de estas condiciones, deben visitar el



EN NUESTRA REGIÓN hay 4 mil 327 cotizantes que podrían tener devolución de exceso.

sitio web fonasa.cl y consultar en servicios en línea el banner "Devolución de Pago en Exceso".

Para acceder a la información de la devolución, el empleador debe ingresar el RUT y un código de seguridad.

En el caso del cotizante, debe acceder con los mismos datos, además del número de serie de su carnet de identidad.

Si tienen devolución, se desplegará una propuesta con el dinero a pagar. Si el beneficiario está de

acuerdo, debe aceptarla, para luego tener la opción de depósito a través de depósito directo en su cuenta RUT de BancoEstado, pago a través de vale vista del BancoEstado o en una cuenta vista, de ahorro o corriente de cualquier banco.

LA OMS ADVIERTE SOBRE LA ENFERMEDAD

Más de 300 millones de personas viven con depresión en el mundo

La falta de apoyo a las personas con trastornos mentales, junto con el miedo al estigma, impiden que muchos accedan al tratamiento que necesitan para tener vidas saludables y productivas.

La depresión es la principal causa de problemas de salud y discapacidad en todo el mundo. Según las últimas estimaciones de la Organización Mundial de la Salud (OMS), más de 300 millones de personas viven con depresión, un incremento de más del 18% entre 2005 y 2015.

Las nuevas estimaciones se han publicado como anticipo previo al Día Mundial de la Salud el 7 de abril, el punto más alto de la campaña anual de la OMS "Depresión: hablemos". El objetivo general de la campaña es que cada vez más personas con depresión, en todo el mundo busquen

y obtengan ayuda.

La doctora Margaret Chan, directora general de la OMS, dijo que "estas nuevas cifras son un llamado de atención a todos los países para que reconsideren sus enfoques sobre la salud mental y la traten con la urgencia que merece".

En nuestro continente, cerca de 50 millones de personas vivían con depresión en 2015, alrededor del 5% de la población.

"La depresión nos afecta a todos. No discrimina por edad, raza o historia personal. Puede dañar las relaciones, interferir con la capacidad de las personas para ganarse la vida, y

reducir su sentido de la autoestima", señaló la directora de la Organización Panamericana de la Salud (OPS), Carissa F. Etienne.

Sin embargo, dijo, "incluso la depresión más grave se puede superar con un tratamiento adecuado".

Una de las barreras para buscar tratamiento son los prejuicios y la discriminación. "El continuo estigma asociado con la enfermedad mental fue la razón por la que decidimos nombrar nuestra campaña 'Depresión: hablemos'", sostuvo el director del Departamento de Salud Mental y Abuso de Sustancias de la OMS, Shekhar Saxena.

Un aumento en la inversión también es necesario. En muchos países no hay o hay muy poco apoyo disponible para las personas con trastornos de salud mental. Incluso en los países de ingresos altos, casi el 50% de las personas con depresión no reciben tratamiento.

En promedio, sólo el 3% de los presupuestos de salud de los países se invierte en salud mental, variando de menos del 1% en los países de bajos ingresos al 5% en los países de altos ingresos.

LA TRIBUNA DATOS

Peligros de fumar antes de una cirugía estética

El tabaco, cigarros, parches e incluso los cigarrillos electrónicos tienen una cosa en común: la nicotina, un compuesto que altera el flujo sanguíneo y que puede provocar que los tejidos mueran por falta de oxígeno.

En caso de cualquier intervención en el cuerpo, lo recomendado por los cirujanos es dejar de fumar de tres a seis semanas antes de la operación.

Sin embargo, el problema es aún mayor con la cirugía plástica. ¿Por qué? En este tipo de intervención, los médicos proceden a retirar piel, por lo tanto, se eliminan algunos vasos sanguíneos. De esta forma, los vasos que quedan intactos son los que se encargan de proporcionar oxígeno a la piel manipulada.

Entonces, si estos vasos sanguíneos están bajo el efecto de la nicotina, el flujo sanguíneo se ve alterado y provoca que llegue menos oxígeno a la piel. Esto puede llevar a consecuencias como:

- Pérdida de zonas de piel del rostro, pezones

o abdomen.

- Infecciones.
- Muerte de las células grasas, causando nódulos.
- Cicatrización retardada de las heridas.
- Daño permanente en determinados vasos sanguíneos.

- Pérdida de implantes mamarios por problemas de cicatrización.

- Accidentes cerebrovasculares, complicaciones cardíacas y problemas respiratorios.

El cirujano plástico Roberto Prado reafirma la importancia de acudir a un especialista certificado en cirugía plástica y de investigar sobre la calidad y condiciones sanitarias del lugar donde se realizará el procedimiento.

Junto con ello, sostuvo que "hay que seguir al pie de la letra los cuidados postoperatorios establecidos por el médico, ya que un buen resultado es producto no sólo de una buena cirugía, sino de un adecuado y responsable cuidado postoperatorio por parte del paciente", concluyó el profesional.



LA DEPRESIÓN ES una enfermedad silenciosa que puede causar la muerte, por eso es importante combatirla.

MÁS INFORMACIÓN EN COLO - COLO 464 LOS ÁNGELES / TELÉFONO 043 2311040



TJM BUSES TJM HNOS. UNA EMPRESA ANGELINA

Salidas diarias a:

| | |
|--------------|------------|
| CONCEPCIÓN | 4123 11124 |
| MULCHÉN | 4325 69214 |
| STA. BARBARA | 4323 69584 |
| COLLIPULLI | 4528 15299 |
| TEMUCO | 4527 55284 |
| VILLARICA | 4524 14217 |
| PUCON | 4524 43331 |

Compra tus pasajes en internet
www.busestjm.cl

4323 69584 PASAJES Y ENCOMIENDAS

PRESERVI S.A.
PRESTACION DE SERVICIOS INDUSTRIALES

SERVICIO DE ASEO INTEGRAL A EMPRESAS, INSTITUCIONES Y PARTICULARES. PRESENCIA DESDE CHILLÁN A PUERTO MONTT

COMUNIQUESE CON NOSOTROS

Valdivia N° 1179
Fono: 533200 Mesa Central Fax: 533207

VENDO PUB RESTAURANT

Traspaso derecho de llaves de pub, restaurant, bar, cantina y cabaret en pleno centro de Los Ángeles, con terraza para fumadores, incluye todo el mobiliario.

Patente de alcoholes al día y sin multas (incluye clase C,D,E)
Precio venta: \$45.000.000.-
F: 993509758

SE VENDE O PERMUTA PARCELA

Sector Rarincó a 7 km. de Los Ángeles Sup. 3,4 ha, casa de 184 m2, deslinda con Río Rarincó Lugar privado y tranquilo
Contacto: 949218711, setraival@gmail.com

Pollonas y Braseros

Restaurant EL ALERO
...el mágico sabor y atención del sur

Cenas y Eventos
Menús ejecutivos
Viernes y Sábados:
Música en vivo
Karaoke yailable

Reservas al fono 43-2320058

Colo Colo 235 Los Ángeles

Coopere con el Hogar de Ancianos Don Orione

www.hogardonorione.cl

Haga su depósito en la cuenta N°68059710 Banco Crédito e Inversiones, a nombre de Congregación Pequeña Obra de la Divina Providencia
Gentileza: Diario La Tribuna

Coronas de Caridad en:

| | | |
|---------------------------------------|--------------------|------------|
| Hogar de ancianos DON ORIONE | Néstor del Río 500 | F. 2362164 |
| Parroquia Ntra. Señora del P. Socorro | Colón 1226 | F. 2233343 |
| Diario La Tribuna | Colo Colo 464 | F. 2311040 |
| Margarita Pocarobba | Almagro 1120 | F. 2362382 |

Amaco
SERVICIOS AMBIENTALES
www.Amaco.cl

LIMPIEZA DE FOSAS SÉPTICAS Y ARRIENDO BAÑOS QUÍMICOS

Moderno sistema de limpieza. Atención rápida y efectiva.
VENTA DE QUÍMICO PARA BAÑO

Los Ángeles: Calle 3 Lote 35 El Maitén Fono: 962194284-966777851
Concepción: Luis Acevedo N° 45 Chiguayante Fono: (41) 2357632
Chillán: Lote 11 Fundo Chiquimávida s/n Fono: (42) 2971375

La Tribuna
EL DIARIO DE LA PROVINCIA DE BÍO BÍO

ESTE ESPACIO PODRÍA SER TUYO

Fono: 043 2 311040 | www.diariolatribuna.cl | Colo Colo 464, Los Ángeles

La Tribuna
EL DIARIO DE LA PROVINCIA DE BÍO BÍO

ESTE ESPACIO PODRÍA SER TUYO

Fono: 043 2 311040 | www.latribuna.cl | Colo Colo 464, Los Ángeles

Aquí se paga hoy! VISA MasterCard MAGNA American Express Red compra

La Tribuna
EL DIARIO DE LA PROVINCIA DE BÍO BÍO

ESTE ESPACIO PODRÍA SER TUYO

Fono: 043 2 311040 | www.latribuna.cl | Colo Colo 464, Los Ángeles

Aquí se paga hoy! VISA MasterCard MAGNA American Express Red compra



**TOMAR CONCIENCIA
HACE LA DIFERENCIA**

Clasificados

- 10 VEHÍCULOS
- 20 PROPIEDADES URBANAS
- 30 PROPIEDADES AGRÍCOLAS
- 40 MOTOS Y BICICLETAS
- 50 EMPLEOS

- 60 COMPUTACIÓN, VIDEO Y AUDIO
- 65 TELÉFONOS
- 70 FORESTAL Y AGRÍCOLA
- 75 CONSTRUCCIÓN
- 80 SERVICIOS

- 85 ARTÍCULOS DEL HOGAR
- 90 DEPORTES Y PASATIEMPOS
- 95 VARIOS NO CLASIFICADOS

20.1 Propiedades Venden

Vendo parcela 0,5 has., sector Las Quintas \$10.000.000.- conversable F: 976469530

Parcelas 5.000 m² Loteo Coyanco. Excelente tierra \$12.000.000.- F: 976921550

20.2 Propiedades Arriendan

Pieza amoblada, estacionamiento techado, Tucapel 705. F: 973795535

50.1 Empleos Ofrecen

Importante empresa regional busca profesionales para ocupar los siguientes cargos: Encargado de Recursos Humanos y Control Calidad. Los interesados enviar sus curriculum vitae al correo: buscocontratacion@gmail.com

Se necesita Arquitecto con conocimientos avanzados en Revit para trabajo en planta industrializadora de edificaciones en madera, Los Ángeles. Contacto: mperez@compatible.cl F: 43 2542970

50.2 Empleos Buscan

SE OFRECE NIÑERA part time, turno mañana, de 8:00 a 16:00 hrs. F: 959722942

SE OFRECE SEÑORA para trabajar de asesora de hogar de lunes a viernes. F: 954490399

SE OFRECE INGENIERO en administración, con conocimientos en computación. F: 977812124

SE OFRECE SEÑORA como asesora del hogar, horario y días a convenir. F: 999884647

SE OFRECE SEÑORA para trabajar en aseo, cocina, reponedora, planchado, etc. F: 973143274 - 954591098

SE OFRECE SEÑORITA para trabajar los fines de semana, part-time, en el área de servicio al cliente, cajera, reponedora en supermercados, vendedora, garzona, promotora. Disponibilidad inmediata. F: 985387908

SE OFRECE SEÑORA para cuidados de adultos mayores, postrados. Con recomendaciones, turnos día o noche, disponibilidad inmediata. F: 990552007

SE OFRECE ENFERMERA con amplia experiencia en cuidado y tratamiento de adultos mayores y pacientes postrados, con recomendaciones comprobables. F: 973458914

SE OFRECE SEÑORITA especializada en el área de cajera, vendedora, garzona con experiencia, part-time. F: 968975058

SE OFRECE PROFESOR para dar clases particulares de Inglés. F: 968276728

SE OFRECE SEÑORA para trabajar como asesora del hogar, de 9:00 a 17:00 horas, jornada completa de lunes a viernes. Cocino, plancho y aseo. F: 998743629

SE OFRECE MAESTRO soldador calificado para todo tipo de estructura dentro y fuera de la ciudad. F: 973815164

SE OFRECE SEÑORA para trabajar como ayudante de cocina o asesora de hogar, con recomendaciones. F: 73430603

SE OFRECE SEÑORA para hacer aseo. F: 998472912

SE OFRECE SEÑORA para trabajar media jornada para labores de casa. F: 996749807

SE OFRECE SEÑORA para hacer aseo, planchado 3 veces a la semana, por medio día. F: 984628600

MATRIMONIO SE OFRECE para cuidar parcela o campo. F: 965251821

SE OFRECE SEÑORA para trabajar como asesora de hogar. Llamar 965930912

SE OFRECE SEÑORA para trabajar. F: 965570285

SE OFRECE SEÑORA para trabajar cuidando niño, persona de la tercera edad o aseo en colegios. F: 962243494

SE OFRECE SEÑORITA para cuidar niños o aseo desde los 14:00 en adelante. F: 963731557

SE OFRECE NANA para trabajar de lunes a viernes, por media jornada o 3 veces a la semana. F: 954546044

SE OFRECE SEÑORA como asesora del hogar, para Santiago. F: 965930912

SE OFRECE SEÑORA para trabajar. F: 965570285

SE OFRECE JOVEN para junior, bodeguero, peoneta, aseo. F: 998162223

SE OFRECE SEÑORA para trabajar por medio día como auxiliar de aseo, labores domésticas o ayudante de cocina. F: 978537548

SE OFRECE SEÑORA para trabajar por medio día, como auxiliar de aseo, labores del hogar o ayudante de cocina. F: 959073936

SE OFRECE JOVEN buena presencia, con experiencia en atención de público, limpieza automotriz, manipulación de alimentos y ventas para jornada completa, en Los Ángeles o Mulchén. F: +56997943879

SE OFRECE SEÑORA para trabajar, con experiencia. F: 945812740

SE OFRECE SEÑORA para trabajar como maestra de cocina, con experiencia y disponibilidad. F: 977273495

SE OFRECE SEÑORITA para trabajar como mucama. F: 979027924

SE OFRECE SEÑORA como maestra de cocina, o manipuladora de alimentos en colegio o casino, de lunes a viernes. F: 977273495

80 Servicios

CLASES PARTICULARES de Inglés niveles básico y medio. F: 931098756

MOTOSIERRISTA para trabajar en metros o en astillas, etc. disponibilidad inmediata. F: 975814148

BAÑO A TU PERRITO Desparasito, limpio oídos, corto uñas y pelo, transporte incluido. F: 987097792

95 Varios

Se vende Palet a \$2.000.- c/u, los interesados contactarse al correo compratuapalet@gmail.com

VENDO MADERA Roble. especial, vigas \$8.000.-, seco. F: 996542007

SE VENDE TEJAS coloniales, 1.000 unidades F: 999213956

SE VENDE HORNO artesanal excelente estado, valor \$250.000 F: 971755533 - 432490823

SE VENDE ANDADOR de niño, marca Infanti, valor \$25.000.- F: 432360410

SE VENDE 2 PUERTAS interiores, 1 de 69x2 mts, valor \$18.000, 1 de 87x176 mts. valor \$11.000, incluye bisagra y chapa. F: 432360410

SE VENDE PISCINA nueva, recién fabricada de 2.50 mts x 2.0 mts x 1.10 mts de altura, de fibra de vidrio color azul valor \$400.000.- conversable. F: 988953630

SE VENDE FARDOS de trébol a \$2.300.- F: 966760208

SE VENDE AVENA 2.000 kilos. F: 974670606

SE VENDE ZAPATOS de colegio, nuevos, Nº 30, marca Teener, de cuero, a \$6.000.- F: 432310357

SE VENDE CANASTILLO con base metálica grande, para la basura, valor \$15.000. F: 968031432

VENDO COMPUTADOR Olidata Pentium 4, 2.26 Ghz, memoria 16, D.D. 80 Gb, monitor 17" en \$45.000.- F: 954010537

SE VENDE COCINA económica a leña a \$150.000.- conversable. F: 982247222

SE VENDE MOLINILLO Corona, valor \$20.000, Cocinilla 1 plato, valor \$15.000.- F: 973127799

SE VENDE BULBOS en semillas de Tulipán, \$2.000.- el medio kilo. F: 968031432

SE REGALA PASTO natural, para enfardar, 15 ha. sector El Huertón. F: 962549882 - 942152814

SE VENDE ACORDEÓN Scimone Fisarmónica, 80 bajos y 8 registros. ¡Excelente! valor \$400.000.- F: 991891060

SE VENDE BICICLETA de dama valor \$60.000, bicicleta de niña \$30.000.- F: 983189642

CUPÓN AVISOS

Tratar:

VIERNES 31 DE MARZO DE 2017

DATOS PERSONALES

Nombre:

R.U.N.:

Teléfono:

Dirección:

Ciudad:

REQUISITOS PARA PUBLICAR EN CLASIFICADOS DE DIARIO LA TRIBUNA

AVISOS GRATUITOS:

Los avisos de particulares que incluyan hasta 10 palabras (se ofrece para trabajar, compra-venta de electrodomésticos en general).

AVISOS PAGADOS:

Aviso con letra **totalmente ennegrecida** \$300 + I.V.A por palabra por 2 días. (máximo 10 palabras) adicional \$200 + I.V.A.

Primera palabra ennegrecida \$300 + I.V.A. por 1 día (máximo 10 palabras)

Los avisos provenientes de empresas y/o prestadores de servicios en general son cancelados. Así también los que generen ingresos al avisador por concepto de: arriendos, pensiones, venta de vehículos, leña, etc.

\$ Avisos Económicos

Documentos

TALONARIO CHEQUES HURTADOS: N° 0000282 AL 0000290 CTA. CTE. N° 18200061513, Banco Fabelbella Oficina Los Ángeles. Queda nulo y sin valor por haberse dado el aviso

correspondiente. (24838)

Remates

REMATE JUDICIAL: Causa Rol 105060-2012., 1° Juzgado de Policía Local Los Ángeles, caratulado "Ing. y Construcciones Ltda. con Villarroel Bustos

Juan-Soc. Transportes Coyanco Ltda. rematará: 1-Camión, Marca VOLVO. Modelo FM 12. AÑO 2002, PATENTE VA.5429-4. Se fija como postura mínima \$7.000.000, 2.- Camión, Marca Volkswagen, modelo 17.300, AÑO 2001, PATENTE UC.3729-8. Se fija como postura mínima

\$1.600.000 viernes 31 de marzo de 2017 a las 13:00, en Bodega de remate ubicada en Km. 535 Ruta Cinco Sur. Comisión más impuestos legales vigentes, JORGE GUZMAN BAIGORRIA. Martillero Público, Registro N° 1133 Fono: 98841501. (24835)



Indicadores

UTM - UTA - IPC

| | UTM (1) | UTA (2) | Índice de Precios al Consumidor (IPC) | Variación Porcentual | | |
|-------------|---------|---------|---------------------------------------|----------------------|-------------|--------------------|
| | | | | Valor en puntos (6) | Mensual (3) | Acumulado 2015 (4) |
| 2016 | | | | | | |
| Marzo | 45.180 | 542.160 | 112,13 | 0,4 | 1,1 | 4,5 |
| Abril | 45.316 | 543.792 | 112,49 | 0,3 | 1,5 | 4,2 |
| Mayo | 45.497 | 545.964 | 112,75 | 0,2 | 1,7 | 4,2 |
| Junio | 45.633 | 547.596 | 113,25 | 0,4 | 2,1 | 4,2 |
| Julio | 45.724 | 548.688 | 113,53 | 0,2 | 2,4 | 4,0 |
| Agosto | 45.907 | 550.884 | 113,58 | 0,0 | 2,4 | 3,4 |
| Septiembre | 45.999 | 551.988 | 113,86 | 0,2 | 2,7 | 3,1 |
| Octubre | 45.999 | 551.988 | 114,05 | 0,2 | 2,9 | 2,8 |
| Noviembre | 46.091 | 553.092 | 114,11 | 0,1 | 2,9 | 2,9 |
| Diciembre | 46.183 | 554.196 | 113,88 | -0,2 | 2,7 | 2,7 |
| 2017 | | | | | | |
| Enero | 46.229 | 554.748 | 114,49 | 0,5 | 0,5 | 2,8 |
| Febrero | 46.137 | 553.644 | | | | |
| Marzo | 46.368 | 556.416 | | | | |

- (1) UTM = Unidad Tributaria Mensual
- (2) UTA = Unidad Tributaria Anual (UTM x 12)
- (3) Variación mensual: Corresponde a la publicada oficialmente por el INE en cada mes.
- (4) Variación acumulada 2016: Corresponde a la acumulada a la fecha respecto del mes de Diciembre del año anterior.
- (5) Variación Últimos 12 meses: Corresponde a la variación de los últimos doce meses.



U.F. - I.V.P.

Los siguientes valores de la Unidad de Fomento (U.F.) y del Índice de Valor Promedio (I.V.P.) desde el 1 de Marzo de 2017 hasta el 9 de Abril de 2017, de acuerdo a tabla proporcionada por el Banco Central.

| FECHA | U.F. | I.V.P. |
|-------------------|-----------|-----------|
| MARZO 2017 | | |
| 01-03-2017 | 26.396,79 | 27.496,19 |
| 02-03-2017 | 26.401,49 | 27.497,45 |
| 03-03-2017 | 26.406,20 | 27.498,71 |
| 04-03-2017 | 26.410,90 | 27.499,97 |
| 05-03-2017 | 26.415,61 | 27.501,23 |
| 06-03-2017 | 26.420,31 | 27.502,49 |
| 07-03-2017 | 26.425,02 | 27.503,75 |
| 08-03-2017 | 26.429,73 | 27.505,00 |
| 09-03-2017 | 26.434,43 | 27.506,26 |
| 10-03-2017 | 26.436,13 | 27.507,83 |
| 11-03-2017 | 26.437,84 | 27.509,40 |
| 12-03-2017 | 26.439,54 | 27.510,97 |
| 13-03-2017 | 26.441,25 | 27.512,54 |
| 14-03-2017 | 26.442,95 | 27.514,11 |
| 15-03-2017 | 26.444,65 | 27.515,69 |
| 16-03-2017 | 26.446,36 | 27.517,26 |
| 17-03-2017 | 26.448,06 | 27.518,83 |
| 18-03-2017 | 26.449,77 | 27.520,40 |
| 19-03-2017 | 26.451,47 | 27.521,97 |
| 20-03-2017 | 26.453,18 | 27.523,54 |
| 21-03-2017 | 26.454,88 | 27.525,11 |
| 22-03-2017 | 26.456,59 | 27.526,69 |
| 23-03-2017 | 26.458,29 | 27.528,26 |
| 24-03-2017 | 26.460,00 | 27.529,83 |
| 25-03-2017 | 26.461,70 | 27.531,40 |
| 26-03-2017 | 26.463,41 | 27.532,97 |
| 27-03-2017 | 26.465,12 | 27.534,55 |
| 28-03-2017 | 26.466,82 | 27.536,12 |
| 29-03-2017 | 26.468,53 | 27.537,69 |
| 30-03-2017 | 26.470,23 | 27.539,26 |
| 31-03-2017 | 26.471,94 | 27.540,84 |
| ABRIL 2017 | | |
| 01-04-2017 | 26.473,65 | 27.542,41 |
| 02-04-2017 | 26.475,35 | 27.543,98 |
| 03-04-2017 | 26.477,06 | 27.545,55 |
| 04-04-2017 | 26.478,76 | 27.547,13 |
| 05-04-2017 | 26.480,47 | 27.548,70 |
| 06-04-2017 | 26.482,18 | 27.550,27 |
| 07-04-2017 | 26.483,88 | 27.551,85 |
| 08-04-2017 | 26.485,59 | 27.553,42 |
| 09-04-2017 | 26.487,30 | 27.554,99 |

MONEDA

| | | |
|---------------------------------------|--------|--------|
| Dolar | 662,66 | Pesos |
| Euro | 708,42 | Pesos |
| Índice de Tipo de Cambio Multilateral | 107,54 | Índice |



AHORA PUBLICAR TUS AVISOS LEGALES ES MÁS FACIL

Ingresar a nuestro sitio web

www.latribuna.cl

y publica desde la comodidad de tu casa u oficina.

Aquí se paga hoy!

VISA MAGNA Red compra

Paga online. Para consultas llama al 2311040

Remates

Citaciones

Documentos

Extractos judiciales





La Hora del Planeta 2017 en Los Ángeles

Con el fin de promover la Hora del Planeta e incentivar la participación de la comunidad, el sábado recién pasado se reunió un grupo de jóvenes en la Plaza de Armas de Los Ángeles.

La actividad contó con la participación aproximadamente 100 personas, quienes se comprometieron a ayudar a los animales y al planeta.

Durante el evento regalaron poleras, stickers, llaveros y máscaras a los niños de la ciudad.



La infraestructura nos conecta

Por eso los constructores promovemos el desarrollo del país para mejorar la calidad de vida de todos.



OBRA DE
CONSTRUCTORES,
OBRA DE TODOS.



DEPORTES



Y NO PUDIERON

Iberia volvió a caer, esta vez ante el puntero Curicó

Los dirigidos de Nelson Soto no pudieron con el cuadro del Maule y cayeron en un discreto encuentro por 2 goles contra 0, en un partido donde la principal figura fue la falta de fútbol.

Siete de la tarde en punto y el árbitro dio comienzo a lo que hace un par de años era un clásico, Iberia vs. Curicó, y que la tarde noche de este jueves sólo dio para uno de esos partidos sin ritmo y sin ganas que se pueden apreciar en el fútbol profesional.

En el municipal de Los Ángeles, frente a frente el puntero del campeonato y un local que venía de perder en Valdivia, en un partido donde el arbitraje fue catalogado como nefasto.

Los primeros 15 minutos fueron de apriete y conocimiento, es decir, trancado

pero sin garra.

Pasados los minutos de estudio, Curicó comenzó a explicar por qué es el puntero del Campeonato Loto de la Primera B nacional.

Justo cuando el reloj marcaba el minuto 15, la defensa azulgrana cometió un claro penal contra Hormazábal, que el guardalíneas simplemente dejó pasar. Tras cartón, el primer aviso, un tiro libre de Tello que pasó acariciando el vertical izquierdo de Jiménez.

Mientras tanto, con jugadas individuales Iberia intentó con dos disparos sin potencia que llegaron suaves a las manos del portero curicano.

Ya en el minuto 32, Lucero reclamó un golpe en el rostro en la mitad de la cancha que no fue cobrado. La pelota siguió en juego por la banda derecha y luego de un centro, en el minuto 33, la pelota terminó en la malla de Iberia tras un certero cabezazo de Tello.

Luego de eso, un tiro al arco más por compromiso que por fe terminó cerrando el primer tiempo.

Luego de los 15 reglamentarios del descanso y con dos minutos de demora, las cosas siguieron igual.

Un Iberia sin ideas frente al puntero que se dedicó a esperar el momento justo para dar el golpe.

En el minuto 12, producto de un error de González que intentó salir jugando, se concretó el segundo del puntero. Centro, parada a la altura del punto penal y Hormazábal con toda la paz del mundo logró el nuevo grito de los visitantes.

Minuto 29 y mientras los dirigidos de Soto seguían buscando armar sus ideas, la mala fortuna llegó a la capital provincial. En una jugada de fútbol sin mayor trascendencia cayó lesionado el goleador de los "torteros", Hormazábal, que fue reemplazado inmediatamente por Olivera.

Corriendo el minuto 35 y con Iberia jugado en busca del descuento, un rápido contragolpe terminó con un disparo de Tello, autor del primer gol de Curicó, que se estrelló en el travesaño del portero azulgrana.

En medio del descontento del público y las peticiones de la cabeza de Soto, el entrenador intentó repuntar haciendo tres cambios que simplemente es mejor obviar.

Iberia quedó penúltimo en la tabla de posiciones tras caer de local ante Curicó por 2 goles contra 0 ante un público controlado que alcanzó los 614 espectadores.

| | |
|--|--|
| | |
| <p>IBERIA</p> <p>23 Brugueño 6 González 14 Aguilar 18 Venegas 8 Aguayo 5 Melo 15 León 22 Gutiérrez 10 Navea 9 Ruiz 7 Lucero</p> | <p>CURICÓ</p> <p>30 Santelices 14 Brugueño 2 Riquelme 4 Godoy 13 Rebolledo 5 Silva 17 Cortés 10 Rivera 19 Tello (1 gol) 7 Hormazábal (1 gol) 9 Elizondo</p> |

COMPETIRÁ EN EL TORNEO DE ARUCO

Retorna uno de los clubes más importantes del rugby angelino: Crula

Tras cinco años sin hacerse presentes en los campeonatos regionales, el elenco de la capital de la provincia de Biobío buscará volver en gloria y majestad.

Luego de cinco años de receso, el Club de Rugby Universitario Los Ángeles (Crula) vuelve en gloria y majestad a los torneos regionales.

El presidente del club, Gerardo Verdejo, comentó que “el 2011 nosotros dejamos de funcionar porque las personas que estábamos, que éramos recién egresados de la universidad, nos tuvimos que ir de la ciudad. Ahí nosotros hablamos con la Asociación de Rugby Concepción (Aruco) y le oficializamos nuestro receso hasta nuevo aviso”.

Por lo mismo, a partir del 2012 el Crula no apareció en ningún certamen regional de rugby.

Pese a ello, el propio presidente destacó que anualmente, en el mes de diciembre, se hacían juntas de los exjugado-

res, que se reunían provenientes de distintas ciudades para celebrar en conjunto, es decir, nunca dejaron de lado el club, más allá de que no siguieran en competencia.

“Nunca perdimos la conexión como grupo, porque llegaban 50 jugadores, y siempre hubo algo, entonces cuando nos dimos cuenta de que la gran mayoría ya había retornado a Los Ángeles, teníamos más plata y podíamos ser socios, decidimos volver”.

¿Pero cómo surgió en concreto la idea de retornar? Al comienzo surgió como una escuela de menores, pero con el tiempo se empezaron a involucrar los papás de los pequeños, teniendo que reactivar el club en su categoría adultos.

Teniendo en cuenta que la personalidad jurídica siempre



LA IDEA ES QUEDAR dentro de los cuatro primeros lugares este torneo y luego reposicionar al club en la región.

estuvo vigente y ahora había muchos interesados, se decidió volver a las competencias.

“Entre nosotros mismos hicimos una caja de importante dinero, por lo que ya estábamos en condiciones para hacer el proyecto. Pensamos en el campeonato de Aruco”, manifestó Verdejo.

En dicho certamen participan equipos de Arauco,

Coelemu, Lota, Concepción, Chillán y Los Ángeles.

En cuanto a las expectativas de cara a este campeonato de apertura, afirmó que la idea es quedar dentro de los cuatro primeros lugares con la idea de posicionar al equipo nuevamente dentro de lo más potente en Los Ángeles y la región.

Así el Crula iniciará su

camino en el torneo de apertura este fin de semana contra Zorros de Coelemu en el liceo Llano Blanco a eso de las 3 de la tarde.

ABIERTOS A RECIBIR DEPORTISTAS

Una de los aspectos que destacan en el club es que siempre están dispuestos a

recibir más gente.

En ese sentido, el presidente del Crula comentó que “ahora estamos trabajando con la escuela de rugby con niños de cinco a 13 años, los que entrenan de 11 a 12.20 en el Club Adomare, y los días martes y jueves es el entrenamiento de los adultos y juveniles de 19 a 21 horas en el mismo recinto”.

ENTRE EL 19 Y 23 DE ABRIL

Lajino participará de sudamericano de canotaje en Colombia

Luego de una dura selección realizada en La Señoraza, Felipe Rivera representará al país en esta importante competencia.



EL DEPORTISTA clasificó luego de competir en su comuna natal el pasado fin de semana.

Las aguas de la laguna La Señoraza fueron las escogidas por la Federación Chilena de Canotaje para seleccionar a quienes representarán a Chile en el sudamericano de la especialidad. Los buenos resultados en el canotaje comienzan a volver a nuestra comuna, y con ello el sitio de privilegio que se ha tenido a nivel nacional. Esto, de la mano del trabajo serio y ordenado de la Escuela de Deportes, dependiente del Daem comunal, y también de la preparación avanzada que los deportistas reciben por parte del equipo técnico de la Federación Nacional de Canotaje.

El pasado domingo 26, las aguas de la laguna La Señoraza fueron escenario de un selectivo nacional para conformar la selección nacional de canotaje que participará en el campeonato Sudamericano de Colombia, a disputarse en

la ciudad de Paipa entre el 19 y 23 de abril.

En Laja se esperaba con especial atención este selectivo. Fue así que durante la jornada se presentó un grupo de cuatro deportistas que buscaban la opción de tener un cupo en la selección nacional: Felipe Rivera, María José Cuevas, Bastián Beltrán, Daniela Castillo y el también formado en la Escuela de Deportes y que hoy por motivos personales compite por otra ciudad, Juan Pablo Lermenda Bascourt.

Finalmente, el juvenil Felipe Rivera clasificó en cuarto lugar, obteniendo así la representación para nuestra comuna, además de Juan Pablo Lermenda, quien también consiguió el comedido clasificando en juveniles.

Felipe Rivera analiza el selectivo y dice fue una prueba complicada, con viento, lluvia y frío, lo que dificultó el desempeño. Sin embargo, expresó que el resultado es lo meritorio y ahora no queda más que prepararse para viajar con anticipación el próximo 4 de abril para aclimatarse a la altura en que se ubica la ciudad de Paipa.

Por último, el deportista explicó que su principal objetivo es dar muestra de su preparación y regresar con un resultado positivo, siendo el único representante de la comuna.

“Es una tremenda responsabilidad ser el único representante de la comuna y espero realizar un buen desempeño en Colombia y lograr traer alguna medalla de vuelta”, manifestó Felipe.

De acuerdo con el deportista lajino, la altura de la ciu-

dad de Paipa es un factor que podría jugar en contra para los competidores en general, es por tal razón que viajará con antelación para aclimatarse mejor. Respecto a las otras pruebas relevantes del calendario internacional, como el panamericano y el mundial, el joven Rivera señala que se siente con las capacidades para asistir. El mundial, dice, es una meta alta. Sería su primer desafío, y a la vez volver a un panamericano, lo que se convierte en una experiencia única.

Horarios de Verano

Gimnasio Golden GIM



| | |
|--|--|
| <p>Aeróbica bajo impacto - Adultos mayores Lunes, miércoles y viernes 8:30 a 9:30</p> <p>Zumba Martes, jueves y sábado 10:00 a 11:00 Lunes, miércoles y viernes 21:00 a 22:00</p> <p>Step - Baile entretenido Lunes, martes, miércoles y viernes 19:00 a 20:00</p> <p>Karate Martes y jueves 20:30 a 22:00</p> | |
|--|--|

Gimnasio abierto de lunes a viernes de 7:00 a 22:00 hrs.
Horario continuado. Sábado de 8:00 a 13:30 hrs.
Sala de máquinas abierta todos los días con asistencia personalizada - preparador físico.
Convenio con empresas e instituciones de educación.
Lord Cochrane 551 Los Ángeles ☎ +56999402037

Guía Profesional

**PARA QUE TODOS TE VEAN,
PUBLICA CON LA TRIBUNA**

Más información en:
Colo Colo 464 Los Ángeles
Teléfono 43 2311040

DIARIO
La Tribuna
LOS ANGELES

PSICÓLOGA

**MARCELA
TRONCOSO ESCOBAR**

Psicóloga Clínica,
Psicóloga Jurídica,
Terapeuta familiar
y de pareja

Consulta
Gabriela Mistral N°79
Fono: 43-2230298

**ESTE ESPACIO
PODRÍA SER
TUYO**

**ESTE ESPACIO
PODRÍA SER
TUYO**

**ESTE ESPACIO
PODRÍA SER
TUYO**

Envíanos tus
informaciones
y denuncias

+569 829 353 55



WhatsApp

www.latribuna.cl

Sc San Cristóbal
97.5 fm



La Tribuna

EL DIARIO DE LA PROVINCIA DE BÍO BÍO

Receta

PAPAS RELLENAS

4 personas

Ingredientes

- 2 tazas de harina
- 2 huevos
- Sal, pimienta
- 1 cebolla en brunoise
- 1 kilo de papas hechas puré
- 1 cda. de crema
- Nuez moscada
- 250 gramos de posta molida
- 1 cda de ají de color
- Aceite para freír

Preparación

1. Dorar la cebolla con el ají de color, agregar la carne y cocinar; agregar una cucharada de harina y cocer nuevamente.
2. Revolver todo muy bien hasta obtener un pino de buena consistencia. Dejar enfriar.
3. Hacer un puré con las papas cocidas sin piel.



4. Batir ligeramente los huevos, mezclar con el puré, salpimentar e incorporar nuez moscada y harina para formar una masa.
5. Dejar enfriar completamente.
6. Cuando el puré y el pino estén completamente fríos, formar las

7. Pasar la papa por harina y reservarlas.
8. Calentar aceite y freír.

Mariela Lagos Loohs

Jefe de Carrera Gastronomía Internacional y Tradicional Chilena
SANTO TOMÁS, Los Ángeles
Consultas al mail: marielalagos@santotomas.cl

Sc San Cristóbal
97.5 fm

CONTACTO COMERCIAL
VIOLA MORA (SRA. YOLITA)
9 72486564 / 9 79645316

Santoral

Hoy: **Benjamín**

Fases de la Luna



CRECIENTE
5 marzo



LLENA
12 marzo



MENGUANTE
20 marzo



NUEVA
28 marzo

Sudoku solución 30 de marzo

| | | | | | | | | |
|---|---|---|---|---|---|---|---|---|
| 7 | 5 | 6 | 4 | 8 | 3 | 1 | 2 | 9 |
| 1 | 2 | 3 | 9 | 6 | 7 | 5 | 4 | 8 |
| 8 | 9 | 4 | 2 | 5 | 1 | 6 | 3 | 7 |
| 2 | 7 | 1 | 3 | 4 | 8 | 9 | 6 | 5 |
| 4 | 6 | 5 | 1 | 7 | 9 | 3 | 8 | 2 |
| 3 | 8 | 9 | 6 | 2 | 5 | 7 | 1 | 4 |
| 6 | 3 | 8 | 7 | 9 | 4 | 2 | 5 | 1 |
| 5 | 1 | 7 | 8 | 3 | 2 | 4 | 9 | 6 |
| 9 | 4 | 2 | 5 | 1 | 6 | 8 | 7 | 3 |

Sudoku

Dificultad: Normal

| | | | | | | | | |
|---|---|---|---|---|---|---|---|---|
| | | | | 8 | | | | 9 |
| 3 | | | 9 | | | | 4 | |
| | | 2 | | 3 | | 8 | 6 | 5 |
| | 6 | | 8 | | 2 | 5 | | |
| | | 7 | 4 | | | | | |
| | | | 6 | 5 | | 4 | | 3 |
| | | 5 | 7 | | | | 9 | 2 |
| | | | | 6 | | | | 8 |
| | | | | 2 | 8 | 6 | 7 | 4 |

Comience poniendo un número entre 1 y 9 en cada casilla vacía, pero recuerde que ninguno puede repetirse en una misma columna, en la misma fila ni en la misma sección de 3x3.

Guía de Utilidad Pública

Teléfonos de Emergencia

| | |
|---|-------------|
| Hospital Los Ángeles | 2336000 |
| Ambulancia (SAMU) | 131 |
| Cruz Roja | 2314057 |
| Hospital (Mesa central) | 2336000 |
| Clínica Los Andes | 2210256 |
| Clínica Adventista | 2524300 |
| Fonasa | 2332113 |
| Bomberos | 132 |
| Investigaciones | 134 |
| Carabineros | 133 |
| Carabineros (Fono Drogas) | 135 |
| Prefectura Bío Bío N° 20 | 243000 |
| Tenencia Carreteras Bío Bío | 2243042 |
| Ira. Comisaría Los Ángeles | 2242024 |
| Subcomisaría Paillihue | 2243051 |
| Tenencia Centenario | 2243047 |
| Retén Cb. Iro. René Sepúlveda Parraguez | 2243049 |
| Retén El Álamo | 2243058 |
| Retén San Carlos | 2243059 |
| Retén Santa Fe | 2243045 |
| 2da. Comisaría Mulchén | 2243061 |
| Retén Quilaco | 2243080 |
| Retén Rucalhue | 2243082 |
| Retén Loncopangue | 2243081 |
| 3ra. Comisaría Nacimiento | 2243084 |
| Tenencia Negrete | 2243103 |
| 4ta. Comisaría Santa Bárbara | 2243106 |
| Tenencia Antuco (F) | 2243127 |
| Tenencia Alto Bío Bío (F) | 2243139 |
| Retén Villucura | 2243125 |
| Retén Quilleco | 2243129 |
| Retén Canteras | 2243137 |
| Retén Tucapel | 2243133 |
| Retén Polcura | 2243136 |
| Retén Trupán | 2243135 |
| 5ta. Comisaría Yumbel | 2243142 |
| Subcomisaría Cabrero | 2243168 |
| Subcomisaría Laja | 2243178 |
| Retén Monte Águila | 2243176 |
| Retén Salto del Laja | 2243044 |
| Retén Tomeco | 2243175 |
| Retén Río Claro | 2243164 |
| Retén San Rosendo | 2243162 |
| Retén Rere | 2243165 |
| Cementerio Parque del Sur | 2315152 |
| Cementerio Parque Santa María | 2315152 |
| CGE Distribución S.A. | 600-7777777 |
| Abastible | 2313147 |
| Enagas | 2322498 |
| Essbio | 2321151 |
| Fono Sida (N° nacional) | 800-202120 |
| Fono Sida (N° local) | 2320099 |
| Conaf | 130 |
| Incendios Forestales | 2322126 |
| Juzgado de Letras N° 1 | 2312439 |
| Juzgado de Letras N° 2 | 2321666 |
| Juzgado de Letras N° 3 | 2321116 |
| SII | 2218800 |
| Asistencia a contribuyentes SII | 2218813 |
| Telefonograma | 2324024 |
| TAXIS | |
| Radio Taxi Santa María | 2321380 |
| Radio Taxi Beeper Andes | 2324080 |
| Radio Taxis Amanecer (Caupolicán s/n) | 2320001 |
| Radio Taxi Los Ángeles | 2323044 |
| Taxis Plaza Pinto (Barrio Sur) | 2321125 |
| Taxis C. Rengo (Colón-Almagro) | 2321226 |
| Taxis Colón (Plaza de Armas) | 2321270 |
| Taxis Tucapel (Colón-Almagro) | 2321489 |
| Taxis Hospital (Avda. Ricardo Vicuña) | 2318778 |
| Taxis Andes | 2314090 |

BIO PUZZLE

Germán Fuentes



| | | | | | | | |
|---------------------|--------------|-----------|------------|--------|--------|---------|------------|
| Cantante colombiano | | | Donar | | | | |
| RHO | Mosco-vita | Nota mus. | | Acudes | | | |
| | | Muebles | | Jara | | | |
| Nombre fem. | | | Dativo | | | Vocal | |
| | | | 501 | | | Delgado | |
| Soga | | | | | Fermio | | |
| | | | | | Asno | | |
| Burro Ingl. | | | Fetiché | | | | |
| | | | Rabino | | | | |
| Rodar | | | Medi-das | | | | |
| | | | Alimen-ta | | | | |
| Delta | Santo | | | Aquí | | | |
| | Terceto Inv. | | | Gastar | | | |
| Vocal doble | | Aldea | | | | | Cama Ingl. |
| | | Alaba | | | | | |
| Soldado | | | | | | Cons. | |
| | | | | | | Art. | |
| Metal | | | Oleré Rev. | | | | |
| | | | Azoe | | | | |
| Cont. Foto | | | | | Prep. | | |

Ferías

VIERNES

Cancha Dávila, Avda. Ricardo Vicuña

Farmacia de Turno

FARMACIA SALCOBRAND

Colón 412- FONO, 2327543

| | | | | | |
|------------|---|------|------|------|-----|
| Chozas | C | Jefe | Clas | 1800 | Río |
| Busto | H | E | R | M | A |
| Queretán | A | M | A | D | A |
| Bismut | B | I | C | R | |
| Colombia | O | R | A | C | |
| Apizaco | A | L | C | C | |
| Boro | B | S | C | A | T |
| Libros | R | E | S | C | A |
| Justi | U | S | I | A | O |
| 205 | C | V | A | R | O |
| Nombre | E | R | A | S | M |
| Habit | D | I | O | A | N |
| Avi | I | B | S | S | A |
| Carte | C | E | R | S | I |
| Potasa | K | A | L | O | N |
| Cont. Foto | I | N | S | O | N |

Horóscopo

- ♈ ARIES (21 DE MARZO AL 20 DE ABRIL)**
AMOR: Deja que la verdad salga a flote y verás cómo todo se revierte a tu favor, ya que todo se debe a malos entendidos. SALUD: No hagas desajustes; sigue los consejos de tu médico. DINERO: Alejate de malas juntas que aumentan gastos. COLOR: Azul. NÚMERO: 1.
- ♉ TAURO (21 DE ABRIL AL 20 DE MAYO)**
AMOR: Comparte con más personas; no te encierres en ti mismo(a), ya que los problemas del corazón te pueden pasar la cuenta. SALUD: Hoy las tensiones quedarán de lado y mejorará tu ánimo. DINERO: No te metas en ningún negocio. Ahora no es el momento. COLOR: Blanco. NÚMERO: 16.
- ♊ GÉMINIS (21 DE MAYO AL 21 DE JUNIO)**
AMOR: Pon fe en la relación que tienes ahora. SALUD: Deja el sedentarismo de lado para así mejorar tu calidad de vida. DINERO: Tienes cuentas pendientes que te afligen. Recuerda que debes ordenarte para evitar más complicaciones. COLOR: Anaranjado. NÚMERO: 31.
- ♋ CÁNCER (22 DE JUNIO AL 22 DE JULIO)**
AMOR: No te quedes sólo con las apariencias, ya que son engañosas; cuidate. SALUD: La gula debe ser tratada; ten cuidado con esos trastornos alimenticios. DINERO: Tú sabes que eres capaz de más, pero aún no te atreves a hacerlo. COLOR: Violeta. NÚMERO: 29.
- ♌ LEO (23 DE JULIO AL 22 DE AGOSTO)**
AMOR: Acepta las disculpas que te ofrecen y más si lo hacen con mucha humildad y arrepentimiento. SALUD: El remedio está en tus deseos de mejorar. DINERO: No te endeudes por el momento. No estás preparado para aumentar tu nivel de endeudamiento. COLOR: Calipso. NÚMERO: 10.
- ♍ VIRGO (23 DE AGOSTO AL 22 DE SEPTIEMBRE)**
AMOR: Es importante que rompas la rutina diaria, ya que eso termina por cansarlos a ambos. SALUD: Cuidado con los contagios, ya que las defensas no andan muy bien. DINERO: No sigas apostando ni poniendo en peligro constantemente lo que ganas. COLOR: Marrón. NÚMERO: 7.
- ♎ LIBRA (23 DE SEPTIEMBRE AL 22 DE OCTUBRE)**
AMOR: Que los arranques de rabia no se vayan al extremo, ya que las palabras pueden herir más de lo que uno a veces quiere. SALUD: Trastornos intestinales a causa de tu glotonería. DINERO: Destácate en tu trabajo teniendo una buena relación con tus pares. COLOR: Blanco. NÚMERO: 13.
- ♏ ESCORPIÓN (23 DE OCTUBRE AL 22 DE NOVIEMBRE)**
AMOR: Ya es tiempo de cambiar las cosas; levántese y haz que la vida se torne a tu favor; todo depende de ti. SALUD: Debes cuidar mucho más tu corazón. Evita las grasas y el cigarrillo. DINERO: Gastos fuera de programa este último día de marzo. COLOR: Granate. NÚMERO: 1.
- ♐ SAGITARIO (23 DE NOVIEMBRE AL 20 DE DICIEMBRE)**
AMOR: No te hagas mala sangre por los problemas que ocurran, pues no todos los días pueden ser buenos. SALUD: Ten un poco más de cuidado con tu vista. DINERO: Evita caer en el sobreendeudamiento; tenga cuidado con arriesgar los bienes que tienes. COLOR: Rojo. NÚMERO: 4.
- ♑ CAPRICORNIO (21 DE DICIEMBRE AL 20 DE ENERO)**
AMOR: No tengas prisa con tu vida; las cosas apuradas no siempre tienen un buen pronóstico. SALUD: Dolores de cabeza; procura evitar situaciones excesivamente estresantes para tus nervios. DINERO: El trabajo te llevará lejos y al lugar de éxito que tanto anhelas. COLOR: Celeste. NÚMERO: 8.
- ♒ ACUARIO (21 DE ENERO AL 19 DE FEBRERO)**
AMOR: Los sentimientos se pondrán a prueba; mantén la confianza en tu pareja, ya que actúa con honestidad. SALUD: Come más frutas y ensaladas. Disminuye la sal, ya que afecta tu presión. DINERO: Si las cuentas no te salen es sólo por tu culpa. COLOR: Amarillo. NÚMERO: 20.
- ♓ PISCIS (20 DE FEBRERO AL 20 DE MARZO)**
AMOR: Las diferencias con la pareja siempre van a existir, pero la gracia está en ser tolerante y aprender a aceptar al otro. SALUD: La presión se puede controlar con productos naturales. DINERO: Evita por ahora meterse en negocios de dudosos resultados. COLOR: Verde. NÚMERO: 31.

La mentalista y consejera espiritual, Yolanda Sultana, que elabora este horóscopo, Fonos: 09-9796270, 7780731, 778818, reside en Alameda 4308, esquina Placilla, Santiago, dirección a la cual puede escribirle enviando un sobre con estampillas, señalando su signo y su estado civil para que ella responda.

ANÍMATE Y COMPARTE CON NOSOTROS TU AFICIÓN

Envíanos tu fotografía con tu nombre al correo diagramacionlatribuna@gmail.com y enseña a la comunidad lo que te apasiona.

* Tu fotografía será publicada en la página 22 en blanco y negro.

La Tribuna
EL DIARIO DE LA PROVINCIA DE BÍO BÍO

DIAS
laPolar®



**PLUMONES / SÁBANAS / QUILTS
ESTAMPADOS**

POLERONES & TEJIDOS
Hombre / Mujer / Infantil / Deporte

60 % dcto.

30 % dcto.



50% dcto. otro medio de pago.
(SOBRE PRECIO NORMAL)

stock: 30.000 unid.



Marcas y artículos seleccionados*



20% dcto. otro medio de pago.
(SOBRE PRECIO NORMAL)

stock: 280.000 unid.

Marcas y artículos seleccionados*



Oferta y/o promociones válidas hasta el 04/04/2017. Stock de unidades corresponde al total disponible en Tiendas La Polar. Ofertas exclusivas para compras con Tarjetas La Polar. Ofertas independientes y no acumulables con otras promociones. Excluye compras en www.lapolar.cl y fono compras, salvo la Oferta de Textil. Oferta Polerones & Tejidos: (*) Sólo en marcas y artículos seleccionados: Mujer: Icono, Mila, Fiorucci, Zibel, Portman, Alma y Extralindas / Hombre: Icono, Body Glove, Fiorucci, Portman Club, Portman Basic, Zibel / Infantil: Chess, Chess Baby, Ozono, Mila, Cutback / Deporte: Lotto, Alpinextrem. Oferta Textil: (*) Sólo en marcas y artículos seleccionados: Casanova, Dreams, Zibel, Casanova Limited Edition. Más información en Tiendas La Polar.

laPolar®