

FinDe ANÁLISIS - REPORTAJES - ENTREVISTAS La Tribuna

Catalina Gutiérrez:

La lucha por una educación sin obstáculos

NUESTRA GENTE, 10 y 11



www.latribuna.cl

\$300,00 (IVA incluido) \$350,00 (Atrasado)



Junta de Vigilancia del Biobío: El inicio de buenas proyecciones en la provincia

La instancia tiene por finalidad resguardar el buen uso de las aguas del principal caudal de la región y el más grande del país.

La actividad reunió a diferentes actores ligados a las aguas, con el fin también de mantener las buenas relaciones entre todos.

REPORTAJE 6 y 7



REPORTAJE 12 y 13

La positiva reacción ante la Ley de etiquetados en la provincia de Biobío

POLICIAL, 8

Con tres damnificados terminó incendio de vivienda en Yumbel

HOY

Máxima 14° MÍN 5°

MAÑANA

Máxima 15° MÍN 4°



Marco Fernández Parra, ingeniero civil en Industria de la Madera Extensionista CETMA UdeC.

Inversión tecnológica en pymes: un camino por recorrer

En los últimos años el abastecimiento de materias primas de las pequeñas y medianas empresas madereras se ha convertido en un tema complejo; la dependencia en la compra de bosques a pequeños propietarios o a grandes empresas forestales, sumada a la escasez de materia prima de calidad, agudizada por los incendios forestales del año 2017, ha generado una presión en el mercado.

Otro factor a considerar, es la poca capacidad de poder de negociación respecto al abastecimiento de las materias primas en PYMES, considerando la concentración del patrimonio forestal en las grandes empresas del rubro.

Por otro lado, el consumo de bosques siniestrados ha afectado en la calidad de la materia prima consumidas por las empresas de menor tamaño, así como en las reducciones de los precios de compra de biomasa forestal.

Lo anterior descrito, finalmente, genera desincentivo de la inversión tecnológica, debido a la incertidumbre del abastecimiento y calidad de la materia prima disponible en el mercado.

Sin embargo, bajo este escenario se convierte de vital importancia desarrollar mecanismos que permitan fomentar la generación de productos con mayor valor agregado y mejoramiento de sus procesos productivos.

En el corto a mediano plazo, esta industria deberá enfrentar importantes desafíos en su desarrollo, principalmente en abastecer la necesidad de aumentar la construcción sustentable del país.

Es importante para las Pymes contar con apoyos gubernamentales en el acompañamiento en este proceso de cambio y adaptabilidad en el dinámico sector donde se desarrolla.

En este sentido, Corfo en los últimos años ha generado una serie de proyectos que buscan acompañar a las empresas en su proceso de modernización y diversificación productiva. Es así como se han creado en específico en el sector, los Fondos de Inversión Forestal y Maderero y una serie de Centros de Extensionismo Tecnológico (CET) que entregan apoyo técnico especializado a las Pymes.

De esta forma, las pequeña y mediana empresa tienen acceso a servicios profesionales, que los pueden orientar en los procesos de inversión tecnológica, mejoramiento de procesos productivos, desarrollo de nuevos productos mediante prototipos, introducirse o profundizar en la automatización de sus procesos, sofisticar sus mecanismos de control de gestión, entre otras. Todo ello para entregar herramientas de mayor competitividad y diferenciación.

También se hace necesario, realizar modificaciones en los mecanismos de financiamiento para proyectos de inversión tecnológica, que permita a las empresas acceder a montos, tasas de intereses y periodos de retorno que incentive la inversión. En ese sentido, hay casos de éxito iniciales en la colaboración entre CET y la banca en diversos sectores, que esperamos se mantengan y profundicen en el tiempo.

Los niños y los derechos humanos



Salvador Lanás Hidalgo, director académico de Escuela de Liderazgo Universidad San Sebastián.

Existe una enfermedad que impide a quien ve, distinguir los colores y sus matices, pero, también le acontece al espíritu que no sabe diferenciar las finuras que entraña la vida humana. El eslogan de los niños primero no pasa de ser una monserga, si no tiene correspondencia con la realidad. El Estado de Chile tiene una mirada parcial y lejana sobre el mundo infantil y por lo mismo no acierta con su solución integral. Sin embargo, no sólo es un problema de Estado, sino de toda la sociedad.

Acontece algo similar con Valparaíso; el puerto verdadero y misterioso, agoniza a la vista y paciencia del Legislativo. El Congreso, en su funcionamiento semeja una nave venida de otra galaxia; podría irse y el vacío que deja, sólo nos recordaría que allí estuvo antes el Hospital Deformes. Pero ¿y toda la gente que visita y que puebla sus calles?

Son los destellos de una magia que se resiste a morir y si no se busca una solución, su luz será el brillo de una Supernova. Afortunadamente venimos de vuelta de varias borracheras y al decir de un joven colega con resacas incluidas. El individualismo desatado y su correlato consumista; la fiebre por "refundar" todo de los estatistas; la arrogancia de cierta elite, de creerse los mejores sin entender siquiera el significado de las palabras.

Hay un regreso a la sensatez y por lo mismo se está en mejores condiciones de enfrentar desvaríos minoritarios. ¿Y por qué lo que acaece con los niños es un problema de todos? Básicamente porque sucede en toda la sociedad y sólo se visibiliza la vulneración de derechos de los niños cuando ya es demasiado tarde para revertirlo. No hay nada peor para los niños que comenzar una caza de brujas o sacar del foco lo esencial y traspasarlo a otros actores adultos ¿Quién lo adopta, quién está capacitado? Volutas de humo. SENAME y los organismos varios que lo apoyan son parte de la solución. ¿O usted me va a decir que el ejército de personas que labora en esas instancias son todos unos facinerosos? ¿O porque hay

curas u obispos pedófilos la institución entera lo es, incluidos los laicos? La grandeza de una obra no se termina por la incongruencia de sus miembros. Lo mismo reza para Carabineros u otra institución.

La pirotecnia verbal atrasa la separación de estructuras en el Sename y desperfila la creación doble de la Defensoría de la Niñez y ésta es una tarea del Ejecutivo. ¿Y los miles y miles de niños que ven conculcados sus derechos a diario a lo largo del país? Niños que pasan horas a la intemperie, ora en brazos de su madre, ora vendiendo parches curitas, en la calle Uruguay de Valparaíso o Caupolicán de Concepción y así en otras ciudades. Nada se compara a la familia como entorno natural de los niños, por ello lo coherente es fortalecerla.

Y todo es urgente, pues no sólo, parafraseando a Saint Exupéry, se trunca el Arrau que yace dormido en un niño o la Violeta o la Mistral esperando surgir en una niña, sino que se malogra su dignidad y su destino humanos, definitivamente. Y es una tragedia para el país entero. Por eso, su solución es emergencia nacional, de no ser así, el sueño de ser un país desarrollado no pasará de ser otra utopía más, pudiendo no serlo.

Inserción laboral temprana y multidireccional



Gonzalo Vallejo, vicerrector académico Universidad de Las Américas.

Si bien la tasa de empleabilidad es un factor importante al momento de elegir qué carrera estudiar, lo es mucho más, el tiempo que se demoran los profesionales en encontrar un trabajo.

De cara a las características de la agenda global, las universidades tenemos un papel fundamental en el apoyo a la inserción laboral temprana. Las instituciones de educación superior deben acompañar a los estudiantes para mostrarle un abanico de posibilidades que les señale múltiples alternativas en que podrían trabajar desde su profesión. Lo anterior, con el

fin de orientarlos y estimular el desarrollo de habilidades y competencias que les permita vincularse en un sistema de relaciones más complejo y multidireccional, es decir, que se conecte con múltiples disciplinas y otros contextos laborales.

Las universidades debemos estar abiertas a proponer plataformas, programas y prácticas tempranas que permitan una interrelación tecnológica, cultural e inclusiva para construir redes en sistemas de intercambio aún más complejos, con el fin de que las distintas disciplinas interactúen entre sí y construyan oportunidades laborales.

UDLA tiene programas de vinculación con la comunidad en los que participan nuestros alumnos, por ejemplo el Programa de Intervención Comunitaria del que son parte cerca de 4 mil estudiantes, o los operativos ciudadanos, a través de los cuales se han realizado 34.992 atenciones; los centros de atención a la comunidad, en los que se han realizado 48.839 atenciones; todos estos programas permiten potenciar el perfil profesional que requiere el mundo laboral y gracias a esta preparación, el 80% de nuestros titulados tienen un trabajo antes de los 12 meses de egresados.

Las universidades debemos estar abiertas a proponer plataformas, programas y prácticas tempranas que permitan una interrelación tecnológica, cultural e inclusiva.

La “silla de ruedas”



Juan Pablo Vergara
Periodista Diario La Tribuna

Como medio de transporte terrestre, el automóvil fue creado para trasladar a personas desde un punto a otro de una forma más rápida y cómoda. Estamos hablando de distancias considerables, que de ser recorridas, por ejemplo, en carreta, en bicicleta o a pie, el tiempo y desgaste físico consumido serían mayores. Este razonamiento que parece tan sencillo y obvio lo utilizo para introducir una reflexión mucho más profunda acerca del uso del vehículo en nuestros días.

Me sorprende y desaliento a la vez observar como muchas personas ocupan en la actualidad sus “autos” como una proyección de su propio cuerpo, de su propio ser.

Tal vez mi aseveración suene demasiado absoluta o rigurosa, pero el abuso que se hace hoy en día de este medio de transporte da para pensar, por ejemplo, de que en el caso de aquellas personas que pudiendo transportarse a pie todos los días en distancias cortas, y no lo hacen, prefiriendo por el contrario agarrar el volante y manejar, se convierte, inconscientemente -en mi opinión y desde una mirada muy

metafórica-, en discapacitados.

Antes de proseguir quiero dejar muy en claro mi más profundo respeto por todas aquellas personas con “capacidades diferentes”, en particular, por quienes con total justificación deben hacer uso de una silla de ruedas para poder movilizarse por la vida. A ellas con la mayor humildad les pido prestada por unos pocos renglones, precisamente, el medio de transporte que ocupan a diario para homologarlo a un automóvil.

Lo anterior lo hago para poder alumbrar el mensaje que deseo entregar en estas pocas líneas. Y es que observando los rostros de vanidad o simple comodidad de muchos de los conductores que un día cualquiera se nos puede atravesar ante nuestros ojos, pensaba en la “cárcel” o “silla de rueda” en la que un vehículo puede llegar a transformarse para una persona.

Hay quienes hoy en día pasan más horas frente a un volante o sentado al interior de un móvil que caminando. Tal vez exagere, pero observando el pasar y pasar de vehículos un día cualquiera, asimilé el uso del vehículo al de una silla de ruedas. Claro está que ambos medios no son comparables. Sin embargo, considerando la inseguridad y angustia que a muchos les genera en la actualidad el no transportarse en automóvil me hizo cuestionarme el concepto de “discapacidad” o “sin capacidad”.

 **La Tribuna**
EL DIARIO DE LA PROVINCIA DE BÍO BÍO

Propietario: Empresa Periodística Bío Bío Ltda.,
editora de Diario LA TRIBUNA
Presidente: Miguel Zunino Besnier
Director: Gabriel Hernández Veloso
Jefe de Prensa: Sebastián Díaz Sandoval
Director de Arte: Francisco Cardenas Vilchez

Dirección: Colo Colo 464 - Los Ángeles
Fonos: 43 2 313315 - 43 2 311040 - 43 2 325533
Radio San Cristóbal: 43 2 314987
Casilla Electrónica: director@latribuna.cl - prensa@latribuna.cl
prensalatribuna@gmail.com
Sólo como impresor: Impresora La Discusión S.A.

ANP ASOCIACIÓN
NACIONAL
DE LA PRENSA
CHILE

A CONTAR DE SEPTIEMBRE

Diputados analizan incorporación de Cabrero y Yumbel al distrito 21



DIVERGENCIAS GENERA la composición del distrito 21 entre estos cuatro diputados por Arauco-Lota y Biobío.

Estas dos comunas, pertenecientes por ahora al distrito 19, integrado también por los 21 municipios que forman Ñuble, se unirán en dos meses al territorio electoral que representan Joanna Pérez, Manuel Monsalve, José Pérez, Iván Norambuena y Cristóbal Urruticoechea.

Juan Pablo Vergara
prensa@latribuna.cl

A contar de septiembre próximo, cuando comience a regir oficialmente la nueva región de Ñuble, dos nuevas comunas se sumarán al distrito 21, territorio electoral que hasta ahora abarca a Lota, toda la provincia de Arauco y 12 comunas de la provincia de Biobío, exceptuando Cabrero y Yumbel.

Justamente, estos dos últimos municipios son los que todavía forman parte del distrito 19 que, curiosamente, lo componen además las 21 comunas que conforman Ñuble, situación que cambiará cuando se ponga en marcha la nueva región.

De este modo, la labor parlamentaria que cumplen los diputados del distrito 21 deberá extenderse también a estas dos comunas, incorporación que a unos legisladores por la zona complica y a otros no.

A FAVOR DEL DISTRITO

Entre los que asumen sin reclamo este cambio está la diputada DC Joanna Pérez, quien ve más bien la incorporación de Cabrero y Yumbel a su territorio electoral como una oportunidad.

"Yumbel y Cabrero son comunas que yo visito hace mucho tiempo, tengo parla-

mentarios allá (...) los actuales diputados Jorge Sabag, Loreto Carvajal, con quienes estamos haciendo un traspaso bastante amigable con la comunidad y sus autoridades", dijo.

Y si bien manifestó no tener mayores disconformidades con la confección del distrito, sí criticó la falta de conectividad existente entre Biobío y Arauco.

"Yo no era diputada cuando se votó el redistritaje, pero los parlamentarios que lo apoyaron y las autoridades de la época debieron haber trabajado un programa especial para conectarlo, porque ni siquiera se conecta por sí solo (...) Para pasar entre los ex distritos (46 Lota-Arauco y 47 Biobío) tenemos que pasar por la región de La Araucanía o volver a Concepción y eso es una muestra más del centralismo", sostuvo.

En la misma línea se mostró el diputado socialista Manuel Monsalve. "La incorporación de Cabrero y Yumbel es un hecho conocido desde aprobada la ley, así que nadie podrá decir que es una sorpresa, siempre he estimado que finalmente son 22 las comunas del distrito y no 20, porque siempre he considerado que Yumbel y Cabrero eran comunas que iban a incorporarse al distrito".

El parlamentario enfatizó que más allá de la composición del distrito, y del hecho que con Cabrero y Yumbel se agranda aún más, "hay temas que son transversales

a casi todas las comunas, los temas de salud, de vivienda, de agua potable rural, de desarrollo económico, son temas que vamos a trabajar con todas las comunas".

"Siempre hay complejidades a la hora de establecer los territorios electorales y, efectivamente, desde el punto de vista territorial, producto de la división que el distrito 21 tiene por la cordillera de Nahuelbuta lo hace complejo en términos de despliegue, pero en términos de población y superficie hay distritos más grandes en Chile", precisó.

"Creo que es prematuro para evaluar, o sea, llevamos cuatro meses en el ejercicio de un cargo en esta nueva conformación de distrito y creo que es extremadamente prematuro para evaluar cómo funciona", agregó Monsalve.

DISCONFORMIDAD CON EL TERRITORIO

Uno de los diputados por la zona que siempre han exteriorizado su disconformidad con la composición del distrito 21, la cual seguramente aumentará cuando se unan Cabrero y Yumbel, es José Pérez Arriagada.

"Esto no tiene presentación desde el punto de vista de la lógica, esto se lo dije a la Presidenta el 11 de julio del año 2016 en presencia de todos los diputados radicales. Es una locura lo que se hizo con esta fusión de estos dos distritos (46 y 47)", reiteró.

"Estamos a más de 120 kilómetros de distancia de las comunas más cercanas. O me voy por Concepción o por la región de La Araucanía para llegar a Contulmo o Lota. Es una cuestión realmente inconcebible, esto es alejar a los parlamentarios de la gente, en circunstancias de que los parlamentarios deben estar cerca de las comunas que representan para que conjuntamente con los alcaldes visualicen

y resuelven los problemas de la gente", agregó el diputado del PR.

De todos modos, expresó su confianza en el Ejecutivo, de que reevaluará el redistritaje que se hizo en la región del Biobío.

"Ojalá se reestudie porque esto es una locura. Se nos han reducido los ingresos que teníamos como parlamentario y en cambio se nos ha aumentado al doble el territorio que estábamos representando. Esto significa más territorio, más trabajo, más dedicación, más problemas", reclamó Pérez.

De similar modo opinó el diputado UDI Iván Norambuena. "Era parte de los planteamientos y disposiciones que se dieron desde el momento en que el Congreso aprobó la creación de la región de Ñuble, proyecto en el que yo estuve absolutamente en contra, porque le debilidad que demostramos ahora como Región frente al centralismo que nos ahoga se acentúa mucho más con esta creación de Ñuble Región".

Sin embargo, para Norambuena, la incorporación de Cabrero y Yumbel al distrito 21 a contar de septiembre no viene más que a ordenar algo que había quedado "administrativamente" mal definido.

"Tenemos que extendernos, así como en el caso nuestro, tanto los parlamentarios de la provincia de Biobío como los que representábamos a la provincia de Arauco, estamos todos en el distrito 21, se acogen esas dos comunas y tenemos que tener la disposición de seguir trabajando ahora por las 22 comunas", concluyó el legislador gremialista.

Cabe consignar que hasta el cierre de esta edición, el diputado de Renovación Nacional, Cristóbal Urruticoechea, fue el único de los cinco parlamentarios por el distrito 21 que no fue posible ubicar vía comunicación telefónica para solicitar su opinión sobre el tema.

SISTEMA FRONTAL ABANDONÓ LA ZONA

No se registraron emergencias importantes en Biobío por mal tiempo

Según meteorología de Chile, las 14 comunas tendrán una mejora en el clima producto de un sistema inestable lo que significa que no habrá mayores precipitaciones, ni fuertes vientos, lo que devuelve la tranquilidad a los habitantes de Biobío.

Leyla Bascur Contreras
prensa@latribuna.cl

El paso del sistema frontal en la región fue informado ampliamente por las autoridades y emitida como alerta amarilla la Oficina Nacional de Emergencia del Ministerio del Interior y Seguridad Pública, es el organismo técnico del Estado de Chile encargado de la coordinación del Sistema Nacional de Protección Civil para que los habitan-

tes de la región del Biobío pudiesen prepararse ante los posibles desperfectos, accidentes o inconvenientes viales que se pudiese producir a raíz de la profusa lluvia y los vientos que se generaron.

Desde la Dirección Meteorológica se informó que el sistema frontal ya se desplazó hacia Argentina, y que los próximos días habría un sistema inestable que tiene mucho menos lluvia y las inclemencias del clima son bastante menores, aunque las temperatu-

ras descenderán entre los días domingo 8 y lunes 9 de julio. Declina la lluvia a partir del sábado en la tarde, en la provincia se volverán a ver nubes nuevamente el martes.

INFORME DE DAÑOS POR MAL TIEMPO

En un informe emitido por la Gobernación Provincial de Biobío, se señaló que cuatro comunas se vieron afectadas por el frente de mal tiempo.

En Los Ángeles durante las horas de la noche del jueves se realizaron reparaciones del alumbrado público en villa Mininco; en la comuna cordillera de Quilaco se reportó un corte de energía eléctrica que se mantuvo por algunas horas en sector Quilapalos, siendo repuesta durante las horas de la mañana; en Nacimiento se registró un deslizamiento de terreno en el km 2.2 Camino Millapoa Diuquín



SISTEMA FRONTAL, con mucha lluvia y viento emigró a Argentina.

sin afectados directos; finalmente se informó que en Yumbel hubo un incendio

en el sector Misque con pérdida total de vivienda, sin embargo, el municipio entregó ayuda básica.

Provincial de Educación y DGA, este último nos entrega reporte de ríos y caudales y cotas de represas y centrales de paso".

GOBERNADORA ALERTA

María Teresa Browne, gobernadora de Biobío, fue consultada por la intervención del Gobierno para evaluar las situaciones de emergencia que pudieron suscitarse en las horas que duró la alerta amarilla "primero que todo, estamos alerta y monitoreando permanentemente toda la provincia. Esto, manteniendo contacto constante con los alcaldes y encargados de emergencia de las 14 comunas".

Asimismo afirmó la primera autoridad provincial que "estamos en permanente contacto con Onemi y los jefes de todos aquellos servicios que pudieran enfrentar algún tipo de emergencia como Carabineros de Chile, PDI, Vialidad, Servicio de Salud, Junji,

BUENA COMUNICACIÓN

Asimismo la gobernadora provincial aseguró "la permanente comunicación entre todos estos servicios apunta a reaccionar oportunamente ante cualquier situación que pudiera necesitar la intervención de alguno de estos servicios".

"En este sentido, no sólo queremos destacar el trabajo directo con los encargados de emergencia y aquellos servicios que pudieran estar relacionados con lo que al sistema frontal se refiere".

Browne hizo un llamado a la comunidad a extremar los cuidados, y a que adopte todas las medidas necesarias a fin de prevenir alguna situación de la cual pudieran verse afectada.



LA GOBERNADORA MARÍA TERESA BROWNE aseguró que se mantienen alerta y en permanente contacto con todos los alcaldes de la provincia de Biobío.



ANEGAMIENTOS MENORES de calles por la copiosa lluvia fue lo que se vivió en Los Ángeles.

Conservador y Archivero Judicial de Los Ángeles
Necesita incorporar a su equipo de trabajo

CARGO DE ATENCIÓN A PÚBLICO
CARGO DE ASISTENTE DE ARCHIVO

Enviar CV a la casilla
administracion@conservadordelosangeles.cl

HIDROELÉCTRICAS, REGANTES Y OTROS SECTORES

Junta de Vigilancia del Biobío: El inicio de buenas proyecciones



LA REUNIÓN DE COORDINACIÓN para dar inicio a un trabajo que desemboque en la constitución de la Junta de Vigilancia del Biobío se realizó en el Hotel La Turbina de la comuna de Negrete.

La instancia tiene por finalidad resguardar el buen uso de las aguas del principal caudal de la región y el más grande del país.

La actividad reunió a diferentes actores ligados a las aguas, con el fin también de mantener las buenas relaciones entre todos.

Juan Pablo Vergara
prensa@laribuna.cl

Tras varios intentos anteriores, aparentemente, hoy en día se está más cerca de nunca que una junta de vigilancia que resguarde el buen uso de las aguas de la cuenca del río Biobío pueda ver la luz.

Al menos esa es la sensación que dejó una reciente reunión a la que asistieron representantes de distintos sectores involucrados en el tema: Dirección General de Aguas (DGA), hidroeléctricas, asociaciones de regantes, sanitarias, municipios y universidades, entre otros.

Acerca de los resultados concretos que arrojó este encuentro de coordinación, realizado en el Hotel La Turbina de la comuna de Negrete, el administrador de la Asociación de Canalistas del canal Biobío-Negrete, Juan Vallejos, explicó que desde el punto de vista legal ya se hizo una declaración de principios.

CONSTITUCIÓN DE LA JUNTA

“Después viene una recopilación de antecedentes legales respecto de los titulares de derechos de aprovechamiento. Posteriormente, viene una revisión por parte de la Dirección General de Aguas para poder conformar la junta y seguir los pasos que dice el Código de Aguas para

constituirla. Creo que en un plazo de uno o dos años nosotros debiésemos tener esto constituido”, aseveró.

Vallejos aclaró que de acuerdo a las disposiciones legales del Código de Aguas la Junta de Vigilancia tiene que estar constituida sólo por los titulares de derechos de aprovechamiento, por lo cual hubo actores que no fueron invitados a participar de la reunión.

“El sector turístico, los servicios ambientales y otros que utilizan el agua y que son tremendamente importantes van a ser considerados, pero no forman parte de la convocatoria administrativa que va a tener la Junta; si van a formar parte de las decisiones a futuro, en la forma de cómo administrar la Junta de Vigilancia”, precisó.

Así también reconoció algunas ausencias, como las empresas forestales, las cuales fueron convocadas a participar de la instancia, debido a que consideran que si tienen mucho que decir con respecto al uso del agua. A pesar de ello, el administrador de la Asociación de Canalistas del canal Biobío-Negrete calificó la convocatoria como “extraordinaria”.

VENTAJAS Y DESVENTAJAS

En general, los asistentes a esta primera

reunión de coordinación comentaron las ventajas y desventajas que ofrece el participar de una Junta de Vigilancia. Por ejemplo, el jefe zonal para Los Ángeles de Central Frontera, empresa interesada en construir un central de pasada en el sector San José de Biobío, Claudio Ravanal, destacó que la instancia permitirá asegurar la calidad y cantidad de agua a utilizarse desde el río, tanto en la actualidad como en escenarios futuros, donde se prevé una mayor falta de disposición del recurso producto de la sequía u otros fenómenos naturales.

“Nuestra central es una que no tiene regulación de caudal, por lo menos, los caudales que tenemos por derechos de agua son fijos, tenemos mínimos técnicos, lo que nos permite operar en mínimos técnicos bajos y eso asegura un tema de calidad, tanto de energía como calidad de agua, y este tema en sí de la Junta de Vigilancia para nosotros nos viene como anillo al dedo”, afirmó.

“Como todas las operadoras de centrales, el tener pequeñas compuertas nos asegura también un tema de disponibilidad del caudal o aseguramiento de un volumen importante de agua para asegurarle a los regantes que tengan una fuente permanente para sus canales de regadío”, añadió. Para el asesor legal de Colbún, Federico



Larraín, la importancia en la creación de la junta radica en la posibilidad de contar con un interlocutor válido “en todos los problemas que pueden generarse en la cuenca. Nosotros queremos tener la mejor disposición con todos los titulares de los derechos consultivos”.

“Nosotros como titulares de derechos consultivos y dueños de una central hidroeléctrica, poder conformar una junta ahora que no hay conflicto y que las relaciones son buenas resulta favorable, previendo que a futuro pueden surgir algunos problemas, para lo cual tenemos que estar preparados”, opinó.

Sobre las desventajas a las que se exponen los titulares de derechos de aprovechamiento sobre una cuenca hidrográfica, al no participar de una junta de vigilancia, se refirió el responsable de la Unidad de Negocios Sur de Enel Generación Chile, Fernando Vallejos, quien antes de llegar a Biobío se desempeñó en la región del Maule, donde la empresa para la cual trabaja cuenta con instalaciones.

“Me tocó vivir momentos en que nuestra empresa no pertenecía y eso nos provocaba conflictos, pérdidas de energía, pérdidas económicas (...) como miembro de una junta de vigilancia, nos vamos a ahorrar mucho, nos va a ir bien y vamos

a poder sortear todo tipo de obstáculos”, subrayó.

“En Maule se da mucho de que allá hay escasez hídrica, entonces no había relaciones de confianza, había sospechas de que alguien se estaba aprovechando del agua, de que estaba haciendo algún mal uso, de que se estaba engañando y eso provocó que hubiera, efectivamente, roces entre vecinos”, contó el representante de Enel Generación Chile.

“Me tocó vivir manifestaciones, barricadas, por supuestos, por cosas que podemos evitar perfectamente si es que nos entendemos y vemos que realmente no hay nada extraño detrás, y nos conocemos mutuamente, cuáles son nuestros negocios y como utilizamos el agua”, agregó.

CARRETERA HÍDRICA

El ex presidente de la Asociación de Canalistas Biobío-Negrete, Gastón Meinet, participó de los primeros intentos por conformar una junta de vigilancia para el río que le da el nombre a la región.

“Hace 15 años atrás tratamos de hacer lo mismo y no nos resultó, porque en aquel entonces los derechos consultivos con los no consultivos no comulgaban para nada”, recordó.

A pesar de ello, dijo, la idea siempre permaneció, destacando que actualmente las condiciones se presentan muy favorable para alcanzar el objetivo. “Hoy día las empresas eléctricas han entendido que tenemos que compartir todas las divergencias y creemos que es necesario para la cuenca que estemos de acuerdo y trabajemos a futuro”.

En ese sentido, Meinet avizoró que uno de los peligros a los cuales se pueden ver enfrentados los dueños de derechos de agua del Biobío es la denominada “carretera hídrica”, proyecto que contempla la construcción de un gran canal que lleve agua desde esta región al norte.

“Eso no cabe, no existe esa agua, aquí en la zona tiene muchas zonas en el secano que se pueden regar y esas aguas se pueden ocupar. No hay sobra de agua como dicen los del norte. Ese es tal vez el peligro más cercano que vemos”, enfatizó el ex presidente de la Asociación de Canalistas Biobío-Negrete.

“El hecho que estemos todos constituidos como junta, vamos a hacer una tremenda fuerza, la junta de vigilancia tiene mucho poder, por lo tanto, vamos a poder enfrentar esos casos a futuro”, sostuvo.

En tanto, el director regional de Aguas del Biobío, Mauricio Melo, exteriorizó su

confianza de que la instancia se constituya en el corto plazo.

“Siempre hay una primera vez, cuesta mucho ponerse de acuerdo entre varios usuarios para la formación de una junta que regule y distribuya la cuenca, sin embargo, esta es la primera instancia y se valoran los esfuerzos”, comentó.

“Para la Dirección General de Aguas es vital que exista una junta de vigilancia en cualquier cuenca (...) El mejor administrador de los recursos es el tenedor del derecho de aprovechamiento y no el Estado”, puntualizó.

El jefe regional de la DGA explicó que hoy en día al existir un caudal considerable del río no se suscitan mayores conflictos entre los distintos intervinientes, sin embargo, advirtió que más adelante, cuando las condiciones cambien, si pueden llegar a generarse pleitos en la distribución a causa del mal manejo del recurso.

“Se pueden prever distribuciones no de acuerdo a derecho, es decir, cantidades diferentes de acuerdo a los derechos en cada una de las bocatomas existentes dentro de la cuenca (...) Espero que esto llegue a puerto en el más breve plazo y que tengamos una junta de vigilancia en el Biobío, uno de los ríos más grandes de Chile”, concluyó.

LA TARDE DEL JUEVES

Carabineros detuvo a hombre que intentaba robar camión

El hecho se produjo en la Ruta 5 Sur, donde oficiales sorprendieron a un hombre oculto entre la carga de un camión que transportaba diferentes productos alimenticios.

Marcela Vidal Rebolledo
prensa@latribuna.cl

En plena carretera 5 Sur, durante la tarde del día jueves fue detenido un hombre quien se mantenía al interior de un camión, sustrayendo diversas especies de índole comercial.

El aviso de este robo se generó luego que oficiales de la Segunda Comisaría de la comuna bureana, fueran alertados por medio de una llamada anónima a la central de Carabineros, donde se manifestaba la ubicación de este vehículo, ya que hombres lo merodeaban con claras intenciones de robo.

Debido a esto, oficiales de la Segunda Comisaría de esta comuna de trasladaron hasta dicha ruta, específicamente al kilómetro 527, donde se encontraba dicho vehículo y a pocos metros estaban dos

sujetos observando.

Al momento de llevar a cabo el procedimiento, los oficiales realizaron las consultas al conductor de dicho camión, quien manifestó que se ubicaba en este lugar por desperfectos técnicos y se encontraba en espera de una grúa que pudiera asistirlo, debido a la falla que no le permitía continuar hacia su destino en el sur del país.

Este hombre, según explicó Carabineros, prestaba servicios a la empresa de Transportes Yévenes S.A y que ese momento se mantenía en la entrega de servicios entre ciudades.

En este contexto, los oficiales realizaron una revisión en el lugar —junto al mismo conductor— y en la parte posterior de dicho camión, cuando se percataron que las puertas se encontraban con los sellos cortados y claras muestras de daños en el ingreso y en

ese momento, descubrieron a un hombre que se mantenía oculto entre las cajas.

Sobre este hecho, el capitán de la Segunda Comisaría de Mulchén explicó que “en el procedimiento los oficiales pudieron detectar que en lugar se encontraba un individuo, el cual fue detenido al interior este mismo, quien estaría trabajando en conjunto con los primeros sospechosos —que no se detuvieron— quienes estarían sustrayendo especies como carne y yogurt, los cuales estaban siendo trasladados hasta la ciudad de Valdivia”.

El arrestado, es un hombre de 32 años, quien luego de la detención fue identificado con las iniciales L.A.R.G, el que mantenía antecedentes penales por otros delitos entre ellos maltrato de obra a Carabineros de servicio, hurto, receptación, robo de bienes nacionales y abigeato, entre otros.

Sobre las especies que se habían sustraído, entre estas se encontraban 20 cajas de carne y 15 de yogurt evaluadas aproximadamente en dos millones de pesos.

Debido a todo esto, durante el pasado viernes este responsa-



EL PROCEDIMIENTO se efectuó luego de un llamado anónimo a la central de Carabineros.

bles fue formalizado en la fiscalía local de los Ángeles, por el delito de robo de especies al interior del vehículo, que en el último tiempo,

se ha transformado una de las tónicas de robos que está siendo combatida en las principales carreteras de la provincia.

EN SECTOR MISQUE

Con tres damnificados terminó incendio de vivienda en Yumbel



POR EL MOMENTO se investigan las causas de este trágico suceso que no alcanzó a ser controlado por los voluntarios de esta comuna.

Durante la madrugada del día viernes una vivienda del sector Misque en la comuna de Yumbel, terminó totalmente consumida por las llamas, y con tres damnificados.

Según explicó personal de Bomberos, este es un hecho que se está investigando ya que aún se des-

conocen las casusas reales que originaron las llamas en esta morada, la que resultó afectada prácticamente en su 90%.

El superintendente de la comuna santuario Alex Chavarría explicó que “debido al trayecto existente entre Yumbel y el sector de Villa Misque-15 minutos- la casa

resultó consumida dejando a tres personas damnificadas que correspondía a una familia y su hijo”.

“Sólo logramos trabajar en la erradicación de las llamas ya que la mayor parte de la casa, por sus condiciones de material ligero, ya estaba consumida en un 70% al momento de llegar los voluntarios” manifestó el superintendente.

Por esto, al momento de llegar los voluntarios, sólo pudieron trabajar en el aspecto de erradicar las llamas del lugar, sin poder rescatar ningún tipo de implemento o mueble debido a las condiciones de la que estaba compuesta la vivienda.

Por esto, durante la madrugada del viernes y el resto de ese día, personal municipal comenzó los trabajos de apoyo a esta familia con la entrega de materiales de emergencia.

TRAS DENUNCIA CIUDADANA

Recuperan camioneta robada en villa Los Profesores

Durante la tarde del día jueves, pasada las 20:00 horas, un operativo se llevó a cabo por parte de personal de Carabineros de la tenencia René Sepúlveda Parraguez, quienes dieron con el paradero de una camioneta robada que se mantenía en villa Los Profesores.

El procedimiento se generó, por medio una denuncia anónima de terceros a la central de llamados, donde una persona acusaba que un sujeto de este sector mantenía una camioneta de dudosa procedencia y se estaba sustrayendo diferentes piezas en ella, lo que era bastante extraño, ya que no correspondía a sus actividades diarias.

Sobre esto, el teniente Alonso Carrasco de la Subcomisaría antes mencionada explicó que “al momento del procedimiento, el sospechoso estaba al interior de una vivienda, había sacado

la batería de esta camioneta cuando fue divisado por vecinos. Posterior a ello, este sujeto al percatarse de la presencia policial intentó darse a la fuga”.

Sin embargo, gracias al rápido actuar de los oficiales, se logró la detención del implicado y otro sujeto que mantenía artículos de autos, comprados al principal sospechoso de este robo.

Ante este delito, ambos sujetos identificados con las iniciales R.M.LLA de 38 años

y L.I.M.G de 37, se mantuvieron en detención durante la noche del jueves y posterior a ello, el pasado viernes pasaron a control de detención y a la formalización del proceso, para la investigación correspondiente.

Sobre la procedencia de este vehículo, fueron los propios oficiales quienes corroboraron que la camioneta mantenía una orden por robo vigente desde el 30 de junio, cuando fue sustraída desde la ciudad de Angol.



EL PRIMER IMPLICADO de este caso intentó darse a la fuga durante el procedimiento.

DIRECTORA DEL COMITÉ DE DESARROLLO PRODUCTIVO DEL BIOBÍO:

“Vamos a simplificar, levantar brechas y líneas de apoyo para la zona”

Para este año, el comité cuenta con un presupuesto de \$8.190 millones para ejecutar los 29 programas destinados para el apoyo de empresario y emprendedores.

Con tan sólo tres semanas en el cargo de directora ejecutiva del Comité De Desarrollo Productivo regional Biobío, Macarena Vera, en entrevista con Radio San Cristóbal y Diario La Tribuna, detalló los lineamientos de trabajo en los que se enfocará para potenciar y beneficiar a la productividad local.

“Para mí es un tremendo desafío estar a cargo del Comité, entidad que genera mucha expectativa en la gente, con relación al trabajo que se va a realizar, debido a que es un organismo clave para el desarrollo productivo de cada región”.

Asimismo, explicó que es muy importante tener claro que tanto Corfo, Sercotec e Innova Biobío, pasaron a formar parte de este comité con sus principales líneas y enfoques de cada una. Con financiamientos y recursos por parte del Gobierno regional, como por la ley de presupuesto que baja a nivel central.

LÍNEAS DE TRABAJO

Macarena Vera, detalló las tres líneas que considera fundamentales de implementar en Biobío: simplificación, levantar brechas y levantar líneas de apoyo.

“Lo que quiero trabajar, por un lado es la simplificación de la Corfo, que tiene una cantidad de siglas impresionantes, donde la gente dice y no sabe a qué línea ir con su proyecto, la verdad que es súper difícil, teníamos muchas líneas, más de 50 a nivel regional, y hoy eso se redujo a 29. Se sigue trabajando en simplificar, y ojalá tengamos menos líneas con enfoques claros, para que la gente cada vez que tenga un proyecto sepa dónde dirigirse”.

A lo que le suma el manejar un lenguaje claro y simple para todos, sin tantos nombres abreviados, ni extensos.

“Por otro lado, para mí es un tremendo desafío simplificar los procesos adentro de Corfo a nivel

de Biobío. Por ejemplo, incumplimiento en tiempo de respuesta, proceso que es fundamental para que la gente perciba que Corfo sí está funcionando y no esté esta cosa como lenta que habitualmente uno toma en los organismos públicos”, sostuvo Vera.

Del mismo modo, agregó que otras de las líneas que quiere ejecutar es levantar brechas en las diferentes provincias de la región. “Muchas veces nos encontramos con programas nacionales, que en el fondo están para todo Chile, pero no es lo mismo la necesidad que tiene Antofagasta con la que tiene Biobío, y eso es importante, y es un trabajo en conjunto, por eso es que tenemos ahora estos programas donde trabajamos una mesa público privado, donde levantamos las brechas directamente desde el empresario, si son ellos los que conocer realmente cuáles son sus verdaderos problemas”.

Finalmente, destacó la necesidad de levantar líneas de apoyo con fondo del Gobierno Regional, Corfo, que sean realmente hechas y diseñadas, de alguna manera, para cada región, considerando que es un punto fundamental en esta tarea.

“A veces nos encontramos con estas líneas que no se encajaban mucho con nuestra región, y

yo creo que es importante partir desde acá, pedirle a la gente que conversemos, y me ayuden a levantar esa necesidad, esa brecha para poder tener nuevas líneas de apoyo”, recalzó.

EL FINANCIAMIENTO

Consultada por el financiamiento para este 2018, la directora ejecutiva del Comité de Desarrollo Productivo Regional Biobío, sostuvo que “tengo un presupuesto de más de 8 mil 150 millones para la región, y ahora estoy en el proceso de definir por provincia los montos, evidentemente hay un histórico, pero la verdad es que si las necesidades son levantadas de manera óptima, y vemos que efectivamente hay que ajustar estos presupuestos, y tenemos que potenciar”.

A lo que añadió que “no me gusta mucho hablar de cifras como destinada para la provincia, evidentemente hay un piso, está claro que sí, y eso es lo que estoy analizando en estos momentos con la gente en Corfo, pero eso no quita, que el día de mañana podamos levantarnos y conseguir mayores presupuestos”.

Además explicó que se tiene montos por líneas y programas, los que en su gran mayoría no tienen foco territorial, es decir están

abiertos para toda la región.

FOCO TERRITORIAL

De esta misma forma, Macarena Vera enfatizó que prontamente levantarán nuevas líneas con foco territorial, con la idea de no dejar ningún sector afuera. “A veces puedo dejar un sector afuera que puede tener un proyecto innovador con un valor agregado, porque la línea tiene una sectorización, entonces, estos focos territoriales la verdad es que hay que tenerlos con mucho cuidado, para no dejar afuera comunas o provincias que realmente puedan tener potencial”.

Finalmente, la directora ejecutiva del Comité De Desarrollo Productivo regional Biobío puntualizó que “en la provincia de Biobío hay un foco fuerte en la agricultura, como las berries, entonces hay evidentemente sectores que, de alguna manera obtienen mayor recurso por las necesidades propias de cada provincia”.

“Todo esto es una gran tarea que se nos viene por delante, pero el hacer cosas por tu zona o región, trabajar en beneficio de la producción local, ver resultados, ver cómo la gente efectivamente crece con un aporte estatal, es impresionante y muy satisfactorio”, concluyó la directora ejecutiva del Comité.



MACARENA VERA, enfatizó la importancia de enfocarse en las necesidades de cada provincia o zona para trabajar.

ALUMNA DEL LICEO COEDUCACIONAL SANTA MARÍA DE LOS ÁNGELES

Catalina Gutiérrez: La lucha por una educación sin obstáculos



EN NUESTRO PAÍS un 5,8% de niños y adolescentes tiene alguna discapacidad, Un 2,8 % tiene ceguera o a baja visión -ENDISC 2015-.

Quando Catalina nació le diagnosticaron ceguera. Hoy es un ejemplo para muchos en conversaciones sobre educación inclusiva.

Gonzalo Meller
prensa@latribuna.cl

Catalina Gutiérrez es una niña no vidente de 12 años. Su situación no es un obstáculo, al contrario, hoy es el orgullo del Liceo Coeducacional Santa María de Los Ángeles.

"La Catita" -como le dicen sus más cercanos- y su profesora Paulina ganaron hace unos días el concurso "Mirada

Inclusiva: discapacidad visual y educación inclusiva" de Fundación Mis Talentos.

El certamen tuvo el propósito de demostrar que la inclusión educativa con los estudiantes con ceguera y baja visión dentro del aula regular sí es posible gracias a las estrategias y apoyos que favorecen su acceso a la educación de calidad.

Los estudiantes ganaron un notebook Lenovo y sus profesores un laptop tablet de la misma marca. Además de una capa-

ción en tiflotecnología y estrategias para favorecer la educación inclusiva. Pese a que aún no reciben su premio, Catalina se sintió muy contenta, ya que para ella es algo "especial" que le ayudará a desenvolverse de una mejor manera.

UNA VIDA DE LOGROS

Quienes conocen a Catalina la califican como una niña tranquila y callada. Ella nació el 22 de julio en la ciudad de Los Ángeles y sus padres son Alejandrina Cid y Marco Gutiérrez.

"La Catita" es ciega de nacimiento, pero no siente que sea una dificultad. Al contrario, ha ganado distintos premios por su participación en competencias de escritura y lectura en Braille.

Por ejemplo, en el 2016 obtuvo el ter-

cer lugar en el Concurso Nacional de Braille, realizado en Concepción y organizado por Includivic y Coalivi.

SU PROFESORA, SU GUÍA

Catalina agradeció el premio a su liceo y profesores, en especial a Paulina Beltrán, quien ha sido su mayor apoyo.

Paulina es encargada del Centro Municipal del Integrado Visual (CEMIVI) y titulada de la Universidad Metropolitana de Ciencias de la Educación.

Ella aseguró que "La Catita" llegó al recinto cuando era sólo un bebé. "La tomaba en brazos y me movía para todos lados con ella", indicó.

La profesional, aseveró que la conoce muy bien y a su familia también, quienes la apoyan mucho.

También recordó que cuando Catalina tuvo que ingresar a kínder, debieron buscar un jardín municipal. Eligieron "Mi Gran Mundo", donde tuvieron que realizar una jornada de capacitación con los otros docentes.

Respecto a su experiencia de trabajar con la niña, Paulina señaló que ha sido muy fácil.

"Esto es una lucha que tenemos con ella, para abrirla el camino, para que sea más fácil para ella y su familia", aseguró.

En relación a su trabajo, para la profesional el Braille y el bastón forman parte de su vida.

"Lo que a mí me motiva es que quiero que mis niños, partan en igualdad de condiciones en esta carrera que es la vida. Mi objetivo es que vayan a la universidad, de hecho tengo niños que están en la uni-



POR SUERTE, ACTUALMENTE existen metodologías de enseñanza en favor de la diversidad.



SU PROFESORA Y MADRE, son los ojos de Catalina.

versidad, lo que hacemos es un trabajo coordinado", señaló.

EL CONCURSO

Paulina indicó que el concurso pedía que un profesor escribiera un ensayo que mostrara la historia de un estudiante y su experiencia de inclusión educativa, de discapacidad visual.

Por ello dijo que conversó con el director del Liceo Coeducacional Santa María y concordaron que la mejor experiencia que se podía reflejar era la de Catalina.

"Se detalló la manera en que los profesores entregan los contenidos de la mejor forma posible, la relación de Catalina con sus compañeros, cómo se adecuó el colegio para que ella fuera una alumna igual que el resto, entre otros temas", aseguró.

Para la profesional, el recinto educacional tiene las herramientas de inclusión, por ello escribió el ensayo y salió ganador en el concurso.

"En este liceo existen muchos educadores diferenciales, integra muchos niños en situación de discapacidad y entrega las herramientas, los tiempos y los espacios", indicó.

Asimismo señaló que el establecimiento es el primero de Los Ángeles en abrir la inclusión educativa en niños ciegos.

"Por este motivo siempre hacemos talleres ahí; lectura de Braille, pegamos alfabetos, de matemática, de letras... Para que todos los compañeros y profesores aprendan el sistema", aseveró.

Por lo tanto, la profesional aseguró que es importante que el liceo exija que los docentes vayan una vez a la sema-

na a capacitarse, dos horas pedagógicas obligatorias.

MÁS QUE UN PREMIO

La profesora dijo que tanto Catalina como el Cemivi están muy contentos con el premio, pero que eso no será sinónimo de descanso, al contrario continuarán capacitándose.

"Nosotros queremos seguir avanzando, queremos que nuestros niños sean profesionales exitosos", aseveró.

Sin embargo, Paulina no dejó de destacar su felicidad por lo logrado por el momento.

"Somos un gran familia... son un orgullo para nosotros. Ellos saben lo que valen, son niños que saben que son importantes y siempre destacan", afirmó.

NUEVOS LÍMITES PARA LOS NUTRIENTES

La positiva reacción ante la Ley de etiquetados en la provincia de Biobío

A dos años de su implementación las autoridades dieron opiniones y cifras tras la puesta en marcha en la zona.

El 27 de junio pasado se comenzó a implementar una nueva fase, la que viene con criterios más estrictos para los productos.

calorías o grasas saturadas, que no ayudaban en lo absoluto a la salud de las personas. Del mismo modo, este sistema regulatorio prohibió la venta, promoción y entrega gratuita de aquellos alimentos no saludables, al interior de los establecimientos educacionales de prebásica, básica y media. Así como también las publicidades con caricaturas o promociones de alimentos que superaran los límites establecidos por el Minsal.

PRINCIPALES RESULTADOS

El 27 de junio se cumplieron dos años desde la implementación de esta Ley, y con ello se marcó un nuevo hito en la iniciativa, comenzando con una segunda etapa que viene mucho más exigente.

Según los resultados de la encuesta "Nueva Ley de Etiquetado de Alimentos" realizada por Demoscópica y la Universidad de Chile, por encargo del Minsal, el 67,8% de las personas consultadas dice ser influida por el sello en los alimentos ya que eligen los que tengan la menor cantidad.

Del mismo modo, con relación a la percepción que tienen las personas el ver el producto con estos sellos, el 47,3% piensa que estos son saludables, en contraste al 25,7% de personas que al ver productos con sellos piensa que debería dejar de comerlos.

Al respecto, el seremi de Salud en Biobío, Erick Jiménez, expresó que desde que se implementó esta Ley de Etiquetado de Alimentos, ha sido bien recibida por la comunidad, con un cambio en los hábitos al

momento de elegir un alimento.

"Se han realizado diversas encuestas sobre cómo estamos eligiendo nosotros actualmente los productos, y generalmente ya más de un 90% de las personas encuestadas, han señalado que ellos prefieren comprar, ver un producto que este con menos baja de estos nutrientes que perjudican nuestra salud, y así tomar una mejor elección".

FISCALIZACIONES Y SUMARIOS EN BIOBÍO

Durante el primer año de vigilancia de la Ley, en la región del Biobío se realizó un total de 219 fiscalizaciones, distribuidas en 109 en supermercados y 110 en kioscos escolares.

Proceso en el cual la provincia de Biobío, estuvo en segundo lugar, con un total de 71 fiscalizaciones. De las cuales 18 dieron origen a sumarios sanitarios, 5 en supermercados y 13 en kioscos escolares.

En tanto, durante el 2017, en la región se realizó un total de 308 inspecciones, 155 radicadas en supermercados y 153 en kioscos escolares, las que dieron origen a 52 sumarios, 39 radicados en supermercados y 19 en kioscos escolares.

Con 40 fiscalizaciones en la provincia, y solo 1 sumario en kioscos escolares.

Finalmente, a la fecha del 2018, se registran 109 fiscalizaciones totales, 66 en supermercados y 43 en kioscos escolares; las que han dado origen a 6 sumarios sanitarios, 3 en supermercados y 3 en kioscos escolares.

Y a nivel provincial, se han efectuado un total de 36 fiscalizaciones, 19 a kioscos y 17 a supermercados, cursándose un sumario sanitario referente a esta ley, a un supermercado.

En esta línea, el seremi de salud en Biobío, explicó que "a nivel de la zona ya hemos realizado 36 inspecciones, las que se basan en dos ámbitos, generalmente nosotros vamos a los supermercados y kioscos que son de mayor impacto sanitario para nosotros".

LA SEGUNDA ETAPA

El 27 de junio de este año, se marcó un hito en la Ley de Alimentación 20.606, con la entrada en vigencia de la segunda etapa de esta normativa, que establece nuevos límites de nutrientes.

Si bien es común ver los productos con sellos de "alto en" grasas saturadas, azúcares, calorías, sodio, se estima que con las nuevas exigencias, el 80% de éstos alimentos procesados llevarían el marcador negro octagonal.

En esta línea, encargada regional (s) unidad seguridad alimentaria seremi de salud Biobío, Claudia Friz, detalló que "comienza la segunda etapa de la Ley 20.606, en donde se restringe aún más a los industriales, con respecto a la información de los nutrientes críticos, que tengan incorporados en sus alimentos, tanto líquidos como sólidos".

A ello, agregó que además esto se hace restringida tanto para información que debieren los alimentos, como para la publicidad que hoy se incorpora a la televisión y los cines, y otros medios audiovisuales, "entonces restringe la publicidad de estos tipos de alimentos que sean 'Alto En'... desde las 6 de

Alejandra Sánchez Ocampo prensa@latribuna.cl

Disminuir los índices de obesidad e incentivar la vida saludable, ha sido un desafío por años para el país, implementándose una serie de medidas, tanto a nivel de salud como educación para lograr combatir este diagnóstico, considerado como el principal problema de salud pública nacional, donde más del 60% de la población presentaba sobrepeso.

Creando que el comprar productos que dijeran "light", "zero" o "cero calorías", era suficiente para llevar una "vida sana", bajar de peso y no engordar, lamentablemente, igual pasaron a ser parte del alto índice de personas con sobrepeso a nivel nacional.

Esto por haber dejado de lado lo más importante: leer el etiquetado nutricional de cada alimento. Si bien esta información estaba presente en algunos envases, muchos de ellos venían en otro idioma o con una letra tan pequeña que era casi ilegible.

Además, tampoco había un mayor conocimiento de cuál era la cantidad recomendada de cada nutriente, por lo que finalmente se terminaba considerando que mientras menos calorías tuviese un producto, menos engordaba.

A lo que se sumaba, una publicidad que incitaba, sobre todo a los más pequeños a preferir ciertos productos con una llamativa caricatura, el chocolate con un juguete sorpresa o el que venía de regalo con cierta comida. Y la falta de restricciones en la venta de alimentos poco saludables en los colegios.

Evidencia, que junto a las altas cifras de sobrepeso, demostraron la necesidad de establecer medidas preventivas, cambiando el entorno en que el individuo se desarrolla para ayudarlo a tener un estilo de vida más saludable.

Desde hace dos años, se implementó la Ley de Etiquetados, destacándose por la aparición de estos sellos negros octagonales en los envases, con lo que nos dimos cuenta que en vez de llevar una dieta saludable, se estaba comiendo alimentos altos en sodio, azúcares,



Autoridades esperan lograr un efecto similar al que ocurrió durante la primera fase de la norma, en que alrededor de un 20 por ciento de productos reformuló sus composiciones para evitar cargar los logos negros.

Ley de Alimentos 20.606 / Segunda Etapa



Estas nuevas estimaciones se basaron en un estudio del Instituto de Nutrición y Tecnología de los Alimentos (INTA) de la Universidad de Chile, que analizó alrededor de 7.500 productos que están afectos a la ley, como cereales, leches, congelados, yogures y bebidas, entre otros.

la mañana, hasta las 22 horas".

Finalmente, Claudia Friz detalló que "también se restringe o se exige a la industria alimentaria que debe incorporar mensajes de estilo de vida saludable para estos alimentos que sean 'Alto En'. Lo que se traduce en que ahora se obliga el etiquetado de "alto en calorías" en productos que tengan 300 kcal por cada 100 gramos, mientras que antes sólo se exigía etiquetar productos que tuvieran igual o más de 350 kcal para 100 gramos.

Dichos umbrales también bajan para etiquetar productos "altos en sodio", pasando de la obligación de ubicar sellos de advertencia en productos con 800 mg por cada 100 gramos de sodio a ubicar ahora a todos los productos con 500 mg por cada 100 gramos

de sodio.

Lo mismo que rige para azúcares totales, que obliga a productos con 15 gramos por cada 100 gramos a ser etiquetado, cuando antes sólo se obligaba para productos que tenían 22,5 gramos por cada 100 gramos, y a productos altos en grasas saturadas, que antes obligaba a etiquetarse a productos con 6 gramos de grasas saturadas cada 100 gramos, mientras que ahora se etiquetarán los que tengan 5 gramos de grasas saturadas cada 100 gramos.

Asimismo, para alimentos líquidos se reducen los límites de contenido de energía de 100 kcal a 80 kcal por cada 100 ml; de 6 g a 5 g por cada 100 ml de azúcares totales, mientras que se mantienen los límites de sodio,

correspondientes a 100 mg cada 100 ml, y los de grasas saturadas, correspondientes a 3 g cada 100 ml.

OTRAS DISPOSICIONES REGLAMENTARIAS PARA 2018

Desde el 28 de mayo de 2018 se prohíbe toda publicidad de alimentos "altos en" en horario diurno, durante todo el día (06.00 a 22.00 horas) en TV y cine, aunque dicha publicidad no sea dirigida a menores de 14 años. Se establece prohibición de la publicidad de sucedáneos de la leche materna o fórmulas de inicio hasta los 12 meses de edad.

Desde el 11 de junio de 2018 se regula que toda publicidad de alimentos, en todos

los medios de comunicación masiva, "altos en" deberá contener un mensaje que promueva hábitos de vida saludables "Prefiera alimentos con menos sellos de advertencia".

LAS MULTAS

Las sanciones a las que se exponen las empresas si infringen la Ley de Etiquetado van con multadas desde 0,1 a 1.000 UTM, clausura de establecimientos, cancelación de la autorización de funcionamiento, paralización de obras o faenas, suspensión de la distribución y uso de los productos o con el retiro, de los mismos, cuando proceda.

La sanción aplicable depende de la evaluación que realice la autoridad sanitaria.

EN EL DESTACAMENTO DE MONTAÑA Nº17

Integrantes de Ejército de Chile celebraron ceremonia de certificación de mapuzungún

Con la participación de la gobernadora provincial de Biobío María Teresa Browne, autoridades de Conadi, representantes del municipio angelino e invitados especiales, se celebró la ceremonia de graduación del curso de mapuzungún (variedad regional de la lengua mapuche propia de La Araucanía) que realizaron 20 integrantes del Ejército de Chile.

Esto se llevó a cabo en el Destacamento de Montaña Nº 17 de Los Ángeles y durante una ceremonia se hizo entrega a los participantes, del diploma de certificación que da fe la aprobación del curso en el primer nivel, que realizaron estos militares.

En este acto, el profesor encargado de la actividad cultural manifestó su satisfacción por esta oportunidad ya llegó como un apoyo en la plurinacionalidad, por lo que felicitó e incentivo a los graduados a promulgar el paradigma verbal mapuche con el fin de alcanzar una sociedad más integral.



Tte. coronel Ignacio García, Jaime Huaiquino, gobernadora María Teresa Browne y Tte. coronel Miguel Ángel Navarrete.

Fotografías: Alberto Zúñiga.



Sgto.2 Daniel Daza, Cb1. Roger Arce y Cb.1 Ricardo Marillán.



Sgto.2 Néstor Quiroz, Cb1. Jorge soto y Sg2. Alexis Almendras.



Sgto.2 Hugo Muñoz, Sgto.2 Hugo Salinas y Cb1. Juan Gaete.



Sgto.1 Arnoldo Morales, Sgto.2 Osvaldo Valdebenito y Cb1. René Soto.



Cb1 Abner Millahual, Cb2. José Díaz y Cb. Wilson Palma.



Sgto.2 Iván Sandoval, Roberto Gallina, mayor Juan Aguilera y Mauricio Salazar.

EN SECTOR MIRRIHUE

Todos los motores listos para arrancar en la Triple Corona de Antuco

El evento gratuito que promete ser de alto calibre, pondrá a prueba la resistencia, destreza y habilidad de los motociclistas al máximo. Además los asistentes podrán disfrutar en la fiesta costumbrista de rigor, donde serán bien atendidos por los emprendedores locales.



LA ORGANIZACIÓN ESPECIFICÓ que dará énfasis al cumplimiento de horario y la seguridad del evento.

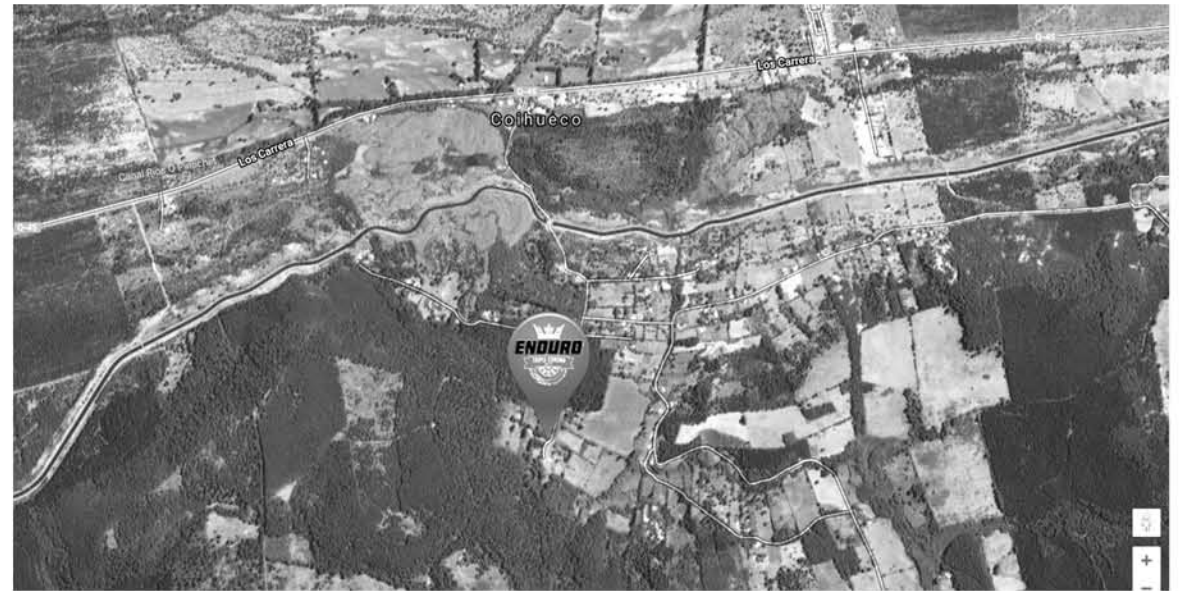

CÓMO LLEGAR

higiene, la organización dispondrá de baños químicos, dispensadores de basura, además de un patio de comida con todos los servicios, se sugiere, usar alfombra ecológica para piso de carpas.

Gonzalo Meller
deportes@latribuna.cl

Este domingo desde las 8:00 de la mañana, hasta las 16:30 de la tarde, se dará cita en el sector Mirrihue de Antuco, a la cuarta fecha de la Triple Corona 2018. Al evento organizado por One Way Chile y patrocinado por la Ilustre Municipalidad de Antuco, asistirán participantes de todo el país, quienes pondrán a prueba su aguante, en el circuito campo abierto.

El organizador Luis Lagos, comentó en conversación con radio San Cristóbal que están motivados por las últimas buenas noticias climáticas, ya que el domingo, los marcadores aseguran que el tiempo acompañará a la gran prueba. En cuanto al circuito, señaló que "los pilotos tendrán un suelo extendido tres kilómetros, totalmente distinto al del año pasado, por lo tanto la competencia será más intensa".

Por su parte el alcalde de la comuna, Miguel Abuter, señaló la importancia de que este evento se realice en Antuco, ya que "significa una gran oportunidad para el turismo, por el enfoque económico

de desarrollo social, que están incentivando en la comuna".

También aseguró, que la gastronomía, pretende dejar nuevamente la vara alta en el evento, ya que el compromiso de los emprendedores, le darán un valor agregado a la competencia.

La invitación está hecha este domingo, para todos los habitantes de la Región de Biobío que quieran participar de la fiesta tuerca. Con más de 200 competidores de alto nivel, grandes sorpresas y excelente gastronomía.

Más información en www.triplecorona.cl.

RECOMENDACIONES

El deporte motor, en especial el enduro, se caracteriza por ser amigable con el medioambiente, por lo tanto la organización hace el llamado a respetar el lugar donde se realizará la competencia.

Queda estrictamente prohibido fumar o encender fuego -los que sean sorprendidos, serán sancionados-. También se ruega respetar las señales de tránsito que están puestas y las indicaciones que se dan al ingresar al lugar.

En cuanto a las normas de

EN LOS ÁNGELES

Se oficializó el lanzamiento de la Liga Privada de Fútbol Sub-50



EL 12 DE AGOSTO los organizadores citaron a una reunión para los interesados en participar.

Después de una gran tarea logística, esta semana en Los Ángeles, se estrenó oficialmente la Liga Privada de Fútbol Sub-50-para adultos sobre 50 años-. El evento que se llevará a cabo en el campo deportivo, camino a Cantarrana, Sector Santa Julia kilómetro 6, organizado por el grupo ASLUSE 2018, integrado por Marcial Aspe Estrada, Axel Luhr Rauch, y Luciano Sepúlveda, tiene como objetivo general, la prevención de lesiones deportivas y, motivar a la comunidad para que realicen actividad física, a través del juego limpio

y compañerismo.

El Master en Ciencias de la Actividad Física y el Deporte, Axel Luhr, comentó que una de sus grandes motivaciones para realizar este campeonato son los conocimientos que adquirió a lo largo de su vida, los cuales desea compartir con los angelinos. "Estamos tratando de poner a beneficio de la comunidad, las empresas, instituciones, sindicatos o grupo de amigos, este proyecto", explicó.

DEPORTE Y CIENCIA

Axel señaló, que los com-

petidores tendrán la seguridad de participar en un evento, con un grupo multidisciplinario en cuanto a organización, que velarán porque todos los aspectos de la disciplina, sean ejecutados correctamente. "La garantía es la seriedad, porque nos basamos en la ciencia, tanto en los tiempos de juego, los descansos, la hidratación y los cuidados que debe tener un deportista", aseguró.

También el profesional recalzó, que el evento, se llevará a cabo en las inmediaciones del campo deportivo que posee el grupo ASLUSE, camino a Cantarrana, Sector Santa Julia kilómetro 6, donde sus canchas son de pasto natural, por lo tanto, no son de alto impacto para

los deportistas.

"El pasto sintético para los jóvenes, no tiene mayor significancia, pero para una persona pasada cierta edad, lo más recomendable, es una superficie blanda, que no atente contra sus articulaciones", aseveró.

COMPROMISO SOCIAL

El profesional, también recalzó que, si bien, son una liga privada, el directorio está dispuesto a facilitar sus instalaciones a instituciones u organizaciones sociales que las necesiten y, no tengan los recursos para realizar deporte. "Estamos abiertos a los que nos soliciten ayuda, también tenemos un interés social", finalizó.

EN SANTA BÁRBARA

Museo Rural Butalevo: un lugar donde viven las costumbres ancestrales y la naturaleza

Este espacio se ubica en el sector de Corcovado, en el Norte Alto de esta comuna, donde una serie de profesionales se preocupa de mantener viva la historia y promover las enseñanzas.

Marcela Vidal Rebolledo
prensa@latribuna.cl

Apocos kilómetros de la comuna de Santa Bárbara, en el sector norte llamado Corcovado, se emplaza un lugar donde no parece pasar el tiempo. Se trata del museo Butalevo, un lugar que se dedica a rescatar tradiciones, cultura y enseñar de manera directa diversas áreas.

Este lugar -con 13 años de trayectoria-, está conformado de diferentes espacios donde una serie de profesionales de manera autónoma, trabaja para mantener viva bellas tradiciones y costumbres que en la comunidad general se ha perdido con el paso del tiempo o bien otras son poco conocidas.

Según relataron sus propios creadores, en este lugar se conjuga el aporte de una serie de profesionales que aporta con sus conocimientos a transmitir conocimientos en el ámbito cultural, con la finalidad de fomentar y ampliar el nivel de conocimiento en cuanto a la historia de la provincia y a nivel latinoamericano.

Es por ello que en su espacio se consolidan tradiciones y con ello se presenta una serie de bellos implementos que han sido heredados de la historia y de los cambios de tiempo, que han sido rescatado por esta serie de personas que hasta hoy mantiene este llamativo lugar a la espera de aquellos curiosos que quieren conocer más de sus raíces y de cómo ha cambiado la cultura a nivel general.

Por ello, en este lugar, se conservan y se exhibe una colección permanente de materiales arqueológicos y etnográficos que engloba todo el campo de la historia local desde los tiempos precolombinos hasta nuestros días.

Sobre esto la directora de este lugar, Margarita Contreras explicó a La Tribuna FinDe que "estas instalaciones mantienen una ruca ancestral, sala de exposición, huertos rurales, espacios de observación de la vida campesina en tradiciones y cultura productiva y 15 hectáreas de humedales, que son centro de investigación para su valoración, conservación y resguardo".

Además, con cariño a este lugar



ESTE LUGAR CON 13 AÑOS de trayectoria se dedica a la exposición de variadas actividades históricas, donde son profesionales de manera independiente quienes presentan exposiciones a sus interesados.

dijo que "la iniciativa parte cuando este grupo de profesionales se da cuenta que las intervenciones ciudadanas no logran alcanzar el objetivo de valorar el patrimonio ya que las personas no lo tenían claro, entonces comenzamos a recopilar antecedentes".

UN LUGAR DONDE NO PASA EL TIEMPO

Es por ello, que en este espacio durante todo el año se mantienen vivas las principales actividades tradicionales cargadas de saber y con ello, la práctica de todas las iniciativas que mantienen viva las principales actividades tradiciones culturales y religiosas que caracterizan al campesinado chileno, siempre con el resguardo de mantener la forma y el motivo original que las mantiene en el tiempo.

De igual manera sus actividades se enfocan en el trabajo con grupos y centros educacionales superiores y establecimientos, donde se pueden reforzar mallas curriculares en las áreas de Ciencias, tecnología, biología e historia.

"En este espacio, también se han realizado intervenciones dirigidas a personas de diferentes edades entre ellos alumnos de educación preescolar y kínder, reconociendo e ellos el más asertivo nicho de traspaso y difusión a nivel de familia sobre metodologías de cambios culturales" aseveró Margarita.

Por ello, además aquí se rea-

lizan algunas intervenciones culturales, donde se reviven hasta tradiciones y además se apoya en proyectos locales, donde se presenta la naturaleza, donde se comparten objetivos e intereses, de las cuales todos sus integrantes se retroalimentan y tienen en claro la labor de la inclusión de cultura a nivel latinoamericano.

UN TRABAJO PARA LA COMUNIDAD

Ante las consultas realizadas sobre los horarios de visita, su directora manifestó que este lugar, está dispuesto a los grupos interesados y se coordina de manera programada, para destinar el aprendizaje en las áreas específicas que sus interesados

los soliciten.

Sobre el contenido, la profesional dijo que cuando se solicitan visitas guiadas su personal se organiza y se entregan estas actividades a los grupos interesados. "Hay profesores que quieren reforzar diversas áreas y por ello nosotros nos preparamos con los implementos necesarios, según sus necesidades" dijo la profesional.

"La misión del Museo Butalevo es rescatar proteger, promover y colocar en valor el sincretismo cultural pehuenche- español que nos hereda nuestra actual cultura criolla campesina en todas sus manifestaciones y diversidad, mediante la salvaguarda del patrimonio cultural material e inmaterial" puntualizó esta profesional.



LAS INSTALACIONES MANTIENEN una ruca ancestral, sala de exposición, huertos rurales, espacios de observación de la vida campesina en tradiciones y cultura productiva y 15 hectáreas de humedales, que son centro de investigación para su valoración, conservación y resguardo.



SUS ACTIVIDADES se enfocan en el trabajo con grupos y centros educacionales superiores y establecimientos, donde se pueden reforzar mallas curriculares en las áreas de Ciencias, tecnología, biología e historia.

Todo es posible para el que cree

Mc 6,1-6

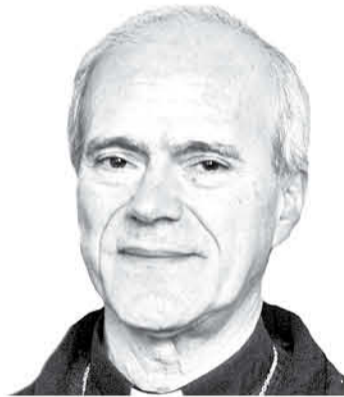

+ Felipe Bacarreza Rodríguez
Obispo de Santa María de Los Ángeles

El Evangelio de este Domingo XIV del tiempo ordinario nos relata lo ocurrido cuando Jesús regresó a su propio pueblo de Nazaret, después de haber comenzado su ministerio público. Como veremos, de manera indirecta, nos informa sobre la total fidelidad de Jesús a los momentos de Dios y sobre su paciencia y humildad.

El relato es introducido con estas palabras: «Jesús salió de allí y vino a su pueblo, y sus discípulos lo siguen». La circunstancia: «Salió de allí» nos lleva al episodio anterior. Jesús salió de la casa de Jairo, en Cafarnaúm, donde acaba de resucitar a su hija de doce años. Ese relato y el relato de la mujer con flujo de sangre destacan la fe de los personajes. En efecto, a la mujer Jesús le dice: «Hija, tu fe te ha salvado» (Mc 5,34) y a Jairo le dice que siga creyendo, a pesar de que su hija ya ha muerto: «No temas, sólo cree» (Mc 5,36). En cambio, respecto de su propio pueblo, el evangelista subraya el contraste y nos dice que Jesús «se maravilló por su falta de fe». En Cafarnaúm, Jesús goza de gran prestigio y está rodeado de gente que lo sigue: «Se reunió en torno a Jesús una gran multitud... lo seguía una gran multitud que lo oprimía» (Mc 5,21.24). Cuando viene a su pueblo, Jesús ha elegido ya a los Doce (cf. Mc 3,13-19) y ellos vienen con él: «Sus discípulos lo siguen». Goza del prestigio que corresponde a un profeta.

Ya en su propio pueblo, «llegado el sábado, comenzó a enseñar en la sinagoga». Es la primera vez que Jesús lo hace. Jesús iba a esa sinagoga todos los sábados, hasta los treinta años, cuando dejó su pueblo para comenzar su misión. Lo afirma Lucas, que como buen historiador investigó todo (cf. Lc 1,1-4): «Jesús vino a Nazaret, donde se había criado y, según su costumbre, entró en la sinagoga el día de sábado» (Lc 4,16). Nunca antes había llamado la atención; nadie reparaba en él; aparecía como un hombre piadoso, completamente fiel, pero extremadamente discreto, hasta el punto de que todos ignoran su nombre; lo conocen sólo por su oficio y por su madre y parientes: «¿No es éste el carpintero, el hijo de María y hermano de Santiago, Joset, Judas y Simón? ¿Y no están sus hermanas aquí entre nosotros?». Esta pregunta nos revela que Jesús es el hijo único de María y no es hermano carnal de los otros. En efecto, el nombre de los otros cuatro –Santiago, Joset, Judas y Simón– los conocen bien; el nombre de Jesús, en cambio, no lo conocen. En ese tiempo se llamaba «hermano» también a los parientes y vecinos. Jesús, que sabe bien cuál es su relación con ellos, evita el término «hermano», cuando dice: «Un profeta no es despreciado, excepto en su pueblo, entre sus parientes y en su casa». De aquí nace el refrán popular: «Nadie es profeta en su tierra».

Un profeta es un hombre que habla de parte de Dios y comunica al pueblo la Palabra de Dios frente a las diversas circunstancias. La gente acude a un profeta para conocer la voluntad de Dios. A menudo es llamado «hombre de Dios». Un profeta goza del honor y respeto que merece. Así consideran a Jesús: «Unos dicen que

eres Juan el Bautista; otros, que Elías, otros, que Jeremías o uno de los profetas» (Mt 16,14). El mismo prestigio lo acompaña en Jerusalén, cuando entra en la ciudad santa: «Al entrar Jesús en Jerusalén, toda la ciudad se conmovió. “¿Quién es éste?” decían. Y la gente decía: “Este es el profeta Jesús, de Nazaret de Galilea”» (Mt 21,10-11). En su propio pueblo, en cambio, al oírlo preguntan incrédulos: «¿De dónde le viene esto?» y “¿qué sabiduría es ésta que le ha sido dada? ¿Y esos milagros hechos por sus manos?”. Y se escandalizaban a causa de él».

Jesús esperó treinta años antes de comenzar su misión. Esperaba la hora indicada por Dios. Y esa hora llegó cuando escuchó que Juan el Bautista estaba bautizando y que había reunido muchos discípulos en torno a sí. Entonces, se presentó al bautismo de Juan y comenzó su vida pública. Los primeros discípulos de Jesús habían sido formados ya por Juan. De esta manera Juan «preparó su camino». Durante treinta años, Jesús acudía cada sábado a la sinagoga de Nazaret y escuchaba la lectura de la Palabra de Dios y el comentario hecho por algún oscuro escriba. Imaginemos ¡cuántos errores habrá escuchado! Y ¡qué paciencia para permanecer en silencio! Él era el autor de esa Palabra, más aun, Él era la Palabra de Dios. Permanecía en silencio y paciente, hasta el punto de ser desconocido, porque aún no había llegado su hora, la hora indicada por Dios, su Padre.

Pero ese día en que vino a su pueblo, después de que comenzó su ministerio público, esa humildad fue para sus ciudadanos motivo de tropiezo: «Se escandalizaban a causa de él». Jesús trata de explicarlo con la sentencia que hemos indicado: «Un profeta no tiene honor en su propio pueblo». ¿Por qué? Porque se desata una pasión humana que impide ver la verdad: la envidia. La envidia ciega e impide alegrarse con el bien del otro, en particular, cuando es cercano a mí. La caridad, en cambio, «no es envidiosa» (1Cor 13,4); se alegra con el bien. Alegrarse con el bien propio es cosa natural; pero alegrarse con el bien del otro, esto es la caridad. Por eso, el evangelista da la explicación verdadera del rechazo a Jesús: la falta de fe. No creen que Dios haya podido hacerse presente en el mundo en su Hijo encarnado y hecho hombre. Y agrega: «No pudo hacer allí ningún milagro». Es que los milagros obrados por Jesús no son demostraciones de poder para suscitar la fe; los milagros son una actuación de Dios que obra como respuesta a la fe. A menudo lo dice Jesús, cuando hace un milagro: «Tu fe te ha salvado... que te suceda como has creído». Lo hemos visto en el caso de Jairo y de la hemorroísa. Podríamos decir que quien tiene fe mueve a Dios a actuar, incluso por medio de un milagro. Así lo asegura Jesús: «En verdad les digo: si ustedes tienen fe como un grano de mostaza, dirán a este monte: “Desplázate de aquí allá”, y se desplazará, y nada les será imposible» (Mt 17,20). Todo es posible para Dios y para quien tiene fe: «Todo es posible para el que cree» (Mc 9,23).

GENTE

EL “SHERLOCK HOLMES” del siglo XXI



Eduardo Salcedo ha nacido en Colombia y es licenciado en Filosofía, pero se ha convertido en un prestigioso detective. Foto: David Sastre.

Se llama Eduardo Salcedo, ha nacido en Colombia y es licenciado en Filosofía, pero se ha convertido en un prestigioso detective que se vale de las nuevas tecnologías, como la Inteligencia Artificial y de los algoritmos, para resolver crímenes y cazar a los delincuentes de nuevo cuño.

NORA CIFUENTES
EFE / REPORTAJES

MARCADO POR PABLO ESCOBAR

“La justicia tradicional está obsoleta” afirmó contundentemente para el Latin American Post. Es por eso que él, filósofo de carrera, terminó pasándose al bando detectivesco cuando realizaba un trabajo sobre las tendencias criminales en Colombia, en 2003, y se percató de

lo anticuados que se habían quedado algunos procesos de investigación.

Sin embargo, su interés viene desde mucho antes, y tiene como inspiración el nombre y apellido de uno de los criminales más famosos de la historia latina: “crecí con las noticias de explosiones durante la época de Pablo Escobar”, según relataba al medio Soy502, donde aparecen otras escalofriantes declaraciones: “de pequeño escuchaba el sonido de las bombas, y todavía las recuerdo”.

“De niño jugaba junto al sonido de las explosiones. La violencia estaba muy presente, y siempre pensé que tenía que hacer

algo al respecto”, admitió en la misma línea para Ozy.

En 2005, Salcedo comenzó a investigar con inteligencia artificial, desarrollando así algoritmos de escritura y un software capaz de detectar las interacciones entre distintos individuos y reflejar procesos de pensamiento.

“Este software nos permite ahora analizar datos mucho más deprisa y representar gráficamente las redes criminales”, explicó el tecnodetective en Ozy. Así, gráficos, nubes y otras estructuras, permiten a jueces e investigadores visualizar los resultados de Salcedo de manera sencilla.

“En la actualidad estas redes criminales son cada vez más grandes y complejas y el cerebro de las personas no es capaz de abarcar tal cantidad de información”, comentó en la misma línea para el American Latin Post.

Pese a todo, cuando le preguntan, prefiere mostrarse modesto: “yo no sé nada, solo soy un filósofo, pero creo que los científicos tienen la obligación moral de dirigir sus investigaciones para ayudar

a los demás”, añadió en Ozy.

Por eso, en 2010 fundó Vortex, un grupo de investigación transnacional, junto al doctor en Economía Luis Jorge Garay, con quien Salcedo comparte país de origen. Un proyecto que funciona gracias a la colaboración de expertos en distintos campos (antropólogos, sociólogos, filósofos, periodistas, abogados...) alrededor del mundo.

¿El objetivo? “Investigar lo que no cabe en las facultades tradicionales”, dijo Salcedo en una entrevista con el diario español El Mundo. Y, además, deja clara la motivación al margen del dinero: “No nos mueve el ánimo de lucro”.

JUSTICIA MODERNA Y SIN FRONTERAS

Con Vortex, Salcedo y Garay no querían limitarse a Colombia o a América Latina, sino al mundo entero: “comenzamos a interesarnos por el enfoque internacional. Nos dimos cuenta de que la justicia tradicional está



En 2010 fundó Vortex, un grupo de investigación transnacional, junto al doctor en Economía Luis Jorge Garay, con quien Salcedo comparte país de origen. Foto: David Sastre

obsoleta: no está preparada para investigar los nuevos casos de corrupción y de crimen transnacional”, explicó también para el mencionado diario de España.

Así, Salcedo puede estar un día en Irak, otro en Florida (donde reside), y otro en Guatemala. Ha trabajado en numerosos lugares alrededor del globo, y algunas de sus investigaciones han dado hasta para una serie de televisión, como el caso de “The Traffickers”.

Sus investigaciones también han inspirado libros como “Narcotráfico, corrupción y Estados” (2014), de su colega Luis Jorge Garay, y “Macro-criminalidad” (2016), en el que de nuevo escribe Garay pero

junto al propio Salcedo.

Y es que “el filósofo del crimen” ha resuelto ya unos cuantos casos en todo el mundo: el tráfico de personas en la frontera de Europa del Este le llevó a Bulgaria; por el contrabando de coltán viajó a República Democrática del Congo; en Sudáfrica investigó el tráfico de cuernos de rinoceronte; en Perú trabajó para desmontar la corrupción del gobierno de Fujimori y en Colombia se enfrentó al contrabando de oro, entre otros casos.

También ha estado en México, Guatemala, Argentina y Estados Unidos, siempre tras el delito, resolviéndolos con sus modernos métodos. Un ejemplo de por qué es necesaria

esta metodología lo encuentra Salcedo en el caso “Lava Jato”, que se dio a conocer en 2014 como uno de los mayores escándalos de corrupción en Brasil.

En este caso, la red criminal robó 2.600 millones de dólares mediante el lavado del dinero, y contaba con unos 800 implicados. Según explicó Salcedo al American Latin Post, “el antropólogo Robin Dunbar dice que el límite de la estructura social que un ser humano puede abarcar es de 150 individuos”.

“Con ‘Lava Jato’ un juez o fiscal estaría ante la utópica labor de gestionar un caso con casi un millar de actores” añadió, “es por esto que necesitamos recurrir a la tecnología para que

pueda agilizar estos procesos”.

Aunque Salcedo afirmó en El Mundo que nunca ha temido por su vida, sí se ha encontrado con quien ha querido silenciarle: “hay gobiernos que no están interesados en que se destapen los crímenes enquistados en sus propias estructuras”. Algo que no parece detenerle a la hora de luchar contra un sistema de corrupción que califica como “monstruoso”.

Así es el “Sherlock Holmes del Siglo XXI”, al que todos llaman tecnodetective. Sin embargo, tal y como publicó Soy502, él se define como “un filósofo que concentra todas sus energías en entender fenómenos complejos, y uno de ellos es la criminalidad”.

CURIOSIDADES

LAS "APPS" más surrealistas

Simular que la pantalla del teléfono móvil está rota, ordeñar una vaca, o saber cuál es el mejor momento para ir al baño en medio de una película, son algunas de las utilidades más raras para las que existen aplicaciones móviles.

EFE / REPORTAJES

"Si alguien lo ha pensado, hay una 'app' para ello". Una afirmación popular que no podría ser más cierta: las aplicaciones móviles disponibles pueden ser tantas como ideas puedan tener las personas. Y, aunque prime la utilidad, lo cierto es que algunas tienen usos de lo más extraño.

ROMPER LA PANTALLA

¿Quién no ha tenido la necesidad de fingir que se le ha roto el teléfono? Si es el caso, hay una "apps" para Android e iOS que cumplen justo con esa función: simular que la pantalla del teléfono está rota. Una de ellas es "Broken Screen Prank", pero hay muchas más con las que lograr este peculiar propósito.

EL BOTÓN INÚTIL

Un botón que, al pulsarlo, da paso a... Nada. Es un botón sin ninguna otra función que la de ser apretado. "Pointless Button" o "Useless Button" en Android, y "Hold the Button" o "PUSH" en iOS son algunos nombres de aplicaciones con una función similar.

Los usuarios podrán apretar el botón todas las veces que quieran, y medir su récord de cuánto tiempo aguantan haciéndolo, sin que nada más suceda. Nada, salvo la curiosa diversión de pulsar el botón en sí mismo.

ORDEÑAR UNA VACA

El juego es sencillo: en la pantalla aparecen unas ubres de vaca similares a las de un dibujo animado y, gracias a que estamos en la era táctil, hay que jugar a ordeñar la leche en el menor tiempo posible.

"Milk the Cow" tanto en Android (con más de 5 millones de descargas) como en iOS; o "Milk It!", en cuya descripción afirman tener más de 10 millones de jugadores en iOS, son algunas variantes de este inútil juego que, sin embargo, parece gozar de bastante popularidad viendo los números.

AFEITADO DE MENTIRA

Aunque los "smartphone" puedan suplir muchas funciones de aparatos, tanto antiguos como actuales, en un solo dispositivo, hay cosas que aún no pueden hacer. Por ejemplo, no hay aplicación o accesorio con la que convertir nuestro teléfono inteligente en una máquina de afeitar o cortadora de pelo.

Sin embargo, sí que hay "apps" con las que fingir, de broma, que el celular se ha convertido en uno de estos aparatos, imitando el ruido que los caracteriza. Es el caso de "Máquina de Afeitar" para Android y "Corte de Pelo Real" en iOS, aunque hay muchas más.

"APP" UN POCO ESCATOLÓGICA

Si hay una aplicación cuya exis-



A VECES el móvil se puede convertir -virtualmente- en una jarra de cerveza. Foto: Nora Cifuentes.

tencia suena surrealista, e incluso de mal gusto, según se mire, esa es esta (o más bien, estas, porque hay varias). Claro está que, desde el punto de vista del sentido del humor, es un juego más.

Se trata de "apps" como "Poop Tracker" para Android e iOS, cuya función es, literalmente, analizar el estado y características de la caca y llevar un registro de cuántas veces se va al baño y con qué resultados.

BEBER UNA CERVEZA

¿Tomarse una cerveza espumosa utilizando el celular? Bueno, no la beberán realmente. Y la verdad, su teléfono no alterará la materia para convertirse en una jarra. Pero sí que lograrán que parezca que la pantalla está llena de esta bebida y que, al mover o girar el teléfono, el líquido parezca caer. Así, bromear

fingiendo que beben usando el móvil será mucho más divertido.

O, al menos, eso deben pensar creadores y usuarios de "iBeer" para iOS y "iCerveza" para Android. De hecho, han salido algunas variantes como "iCola" o "Beber limonada" para los abstemios que prefieran llenar su pantalla de otro tipo de bebidas.

SABER CUÁNDO IR AL BAÑO

¿Cuántas veces han necesitado ir al baño en medio de una sesión de cine? La solución a este problema se encuentra en forma de una "app" válida tanto para iOS como Android llamada "RunPee".

La aplicación, además de vibrar en los momentos más adecuados para ausentarse según la película, ofrece a los usuarios un resumen de lo que se hayan podido perder, así como jugosa información sobre

si hay contenido post créditos y similares.

RECIBIR UNA FALSA LLAMADA

Puede que algún usuario necesite una excusa para ausentarse de una reunión, marcharse en medio de una cita o, sencillamente, simular estar ocupado y evitar interrupciones. En estos y otros casos en los que recibir una llamada venga bien, la opción de simularla está al alcance.

La aplicación "Fake a Call" permite recibir una llamada falsa de cualquier persona (en apariencia), conocida o no, e incluye hasta voces grabadas para dar realismo a la idea de que hay alguien al otro lado. Disponible tanto en iOS como en Android, las llamadas pueden programarse o recibirse de manera instantánea.



QUE TIENE QUE PARECER una afeitadora, pues hecho, la aplicación se lo conseguirá. Foto: Nora Cifuentes.

ESCUELA DE TEATRO DE LA CCMLA

Actores en formación crearon primer Centro de Alumnos en la provincia

Con esta iniciativa, estudiantes de la Escuela de Teatro de la Corporación Cultural Municipal de Los Ángeles apuntan a la profesionalización de la disciplina.

Desde el 2014, actores profesionales y amateurs le han dado vida a la Escuela de Teatro de la CCMLA, principal semillero de artistas para el elenco municipal de Los Ángeles.

Eliana Lauro, directora de la Escuela, cree que generar trabajo asociativo entre los docentes y alumnos era uno de los aspectos pendientes a desarrollar: "Formamos el proyecto de la Escuela y siempre pensamos que nos faltaba escuchar el punto de vista de los alumnos. Si bien tenemos acceso directo porque conversamos bastante, los chicos no estaban organizados, no tenían injerencia en lo que es el proyecto y en el modo que desarrollamos las actividades".

Por ello, un paso importante se dio con la constitución del primer Centro de Estudiantes de

Teatro en la provincia de Bío Bío.

Este es también un objetivo pedagógico en tanto que la organización permite la construcción de discursos propios: "La idea es que ellos se convenzan de que tienen las posibilidades de cambiar su realidad, de que tienen injerencia en todo su contexto, pero para ello tienen que estar organizados, tienen que aprender a organizarse".

SEMILLERO DE ARTISTAS

La organización permitirá a los estudiantes contribuir a la profesionalización de la actividad: "Comenzamos con una charla del sindicato de actores para que sepan, cuando salgan de la Escuela, cuáles son las leyes que nos avalan como artistas, cuáles

son las plataformas para recurrir a algún tipo de ayuda, cuáles son los honorarios que también es algo un poco difuso", comentó Eliana Lauro.

En este contexto, el desafío de la Escuela es aportar con nuevos talentos al elenco, agrupación que este año se encuentra enfocado en continuar itinerando con las obras "Imaginario" y "Carolina".

"Carolina fue nuestra primera experiencia de itinerancia con el elenco. Si bien tiene como público objetivo el adolescente, es una comedia que toda la familia puede disfrutar. Trata el rol de la mujer en 1950, la violencia de género, los estereotipos de la mujer dedicada a la casa, que no podía tener otros objetivos que no sean los quehaceres domésticos y desde ese lugar empezamos a generar nuestra puesta en escena", explicó la directora en cuanto a la propuesta de contenido y estética que incluye formas alusivas al cómic.

NUEVOS DESAFÍOS

Actualmente Eliana Lauro y



"CON LA OBRA IMAGINARIOS estamos haciendo un trabajo de gestión importante postulando a cada proyecto que se nos presente, a cada lugar que se nos invite vamos a ir porque estamos tratando de difundir nuestro trabajo", Eliana Lauro.

el elenco se encuentran en la elaboración de una nueva propuesta teatral que se estrenará a principios del 2019.

Este se sumará a la lista de montajes que ha venido trabajando el elenco desde el 2014:

El contagio (2014);

Alturas (2015) inspirado en el poema "Alturas de Macchu Picchu" de Pablo Neruda; Match de improvisación (2015)

Hamlet y Ofelia (2015); y en los zapatos de otro (2016).



LA ÚLTIMA PRESENTACIÓN fuera de Los Ángeles fue en Villarrica con la obra Imaginario.



EL CENTRO DE ESTUDIANTES es la primera organización en el área en la provincia de Bío Bío.



EL DESAFÍO DEL ELENCO es tratar problemáticas atinentes y utilizando el teatro como herramienta de cambio social.

Más información en Colo – Colo 464 Los Ángeles / teléfono 43 2311040

Guía de Utilidad Pública

Teléfonos de Emergencia

Hospital Los Ángeles	2336000
Ambulancia (SAMU)	131
Cruz Roja	2314057
Hospital (Mesa central)	2336000
Clínica Los Andes	2210256
Clínica Adventista	2524300
Fonasa	2332113
Bomberos	132
Investigaciones	134
Carabineros	133
Carabineros (Fono Drogas)	135
Prefectura Bío Bío N° 20	243000
Tenencia Carreteras Bío Bío	2243042
1ra. Comisaría Los Ángeles	2242024
Subcomisaría Paillihue	2243051
Tenencia Centenario	2243047
Retén Cb. 1ro. René Sepúlveda Parraguez	2243049
Retén El Álamo	2243058
Retén San Carlos	2243059
Retén Santa Fe	2243045
2da. Comisaría Mulchén	2243061
Retén Quilaco	2243080
Retén Rucalhue	2243082
Retén Loncopangue	2243081
3ra. Comisaría Nacimiento	2243084
Tenencia Negrete	2243103
4ta. Comisaría Santa Bárbara	2243106
Tenencia Antuco (F)	2243127
Tenencia Alto Bío Bío (F)	2243139
Retén Villucura	2243125
Retén Quilleco	2243129
Retén Canteras	2243137
Retén Tucapel	2243133
Retén Polcura	2243136
Retén Trupán	2243135
5ta. Comisaría Yumbel	2243142
Subcomisaría Cabrero	2243168
Subcomisaría Laja	2243178
Retén Monte Águila	2243176
Retén Salto del Laja	2243044
Retén Tomeco	2243175
Retén Río Claro	2243164
Retén San Rosendo	2243162
Retén Rere	2243165
Cementerio Parque del Sur	2315152
Cementerio Parque Santa María	2315152
CGE Distribución S.A.	600-7777777
Abastible	2313147
Enagas	2322498
Essbio	2321151
Fono Sida (N° nacional)	800-202120
Fono Sida (N° local)	2320099
Conaf	130
Incendios Forestales	2322126
Juzgado de Letras N° 1	2312439
Juzgado de Letras N° 2	2321666
Juzgado de Letras N° 3	2321116
SII	2218800
Asistencia a contribuyentes SII	2218813
Telefonograma	2324024
Radio Taxi Santa María	2321380
Radio Taxi Beeper Andes	2324080
Radio Taxis Amanecer (Caupolicán s/n)	2320001
Radio Taxi Los Ángeles	2323044
Taxis Plaza Pinto (Barrio Sur)	2321125
Taxis C. Rengo (Colón-Almagro)	2321226
Taxis Colón (Plaza de Armas)	2321270
Taxis Tucapel (Colón-Almagro)	2321489
Taxis Hospital (Avda. Ricardo Vicuña)	2318778
Taxis Andes	2314090

OFICINA VIRTUAL, DOMICILIO LEGAL, CO-WORKING



EUROHANSA
OFFICE CENTER
La llave de su negocio
Domicilio Legal • Estaciones de Trabajo • Salas de Reuniones

Cel. 97 846 7302 Tel. 43 297 1313
E-mail: info@kugar.cl
O'Higgins 252 – B, Sector Plaza Pinto LOS ANGELES



RECORRIENDO LA VIII Y IX REGIÓN

CONCEPCIÓN - LOS ANGELES (Directo c/ 30 Min)
TEMUCO, VILLARICA Y PUCÓN
DESDE TU SMARTPHONE / www.busestjm.cl

432-369584 / 412-311124



HOTEL MULCHÉN

CALEFACCIÓN CENTRAL – AIRE ACONDICIONADO –
SHOWER DOOR - ESTACIONAMIENTOS PRIVADOS –
FRIGOBAR – TV CABLE – WI FI.

Villagra 510 Mulchén / a 4 kms. Ruta 5 Sur.

Gran salón de eventos frente a la plaza de armas.

Correos / Reservas@hotelmulchen.com - hotelmulchen@outlook.com
Teléfonos / 43-22569136 – Celulares 978978632 - 990430617



Pollonas y Braseros

Restaurant EL ALERO
...el mágico sabor y atención del sur

Cenas y Eventos
Menús ejecutivos
Viernes y Sábados:
Música en vivo
Karaoke y bailable



Reservas al fono 43-2320058

Colo Colo 235 Los Ángeles



Amaco
SERVICIOS AMBIENTALES
www.Amaco.cl

LIMPIEZA DE FOSAS SÉPTICAS
Y ARRIENDO BAÑOS QUÍMICOS

Moderno sistema de limpieza.
Atención rápida y efectiva.
VENTA DE QUÍMICO PARA BAÑO

Los Angeles: Calle 3 Lote 35 El Maitén Fono: 962194284-966777851
Concepción: Luis Acevedo N° 45 Chiguayante Fono: (41) 2357632
Chillán: Lote 11 Fundo Chiquimávida s/n Fono: (42) 2971375



Coopere con el Hogar de Ancianos Don Orione
www.hogardonorione.cl

Haga su depósito en la cuenta N°68059710
Banco Crédito e Inversiones, a nombre de
Congregación Pequeña Obra de la Divina Providencia
Gentileza: Diario La Tribuna

Coronas de Caridad en:

Hogar de ancianos DON ORIONE	Néstor del Río 500	F. 2362164
Parroquia Ntra. Señora del P. Socorro	Colón 1226	F. 2233343
Diario La Tribuna	Colo Colo 464	F. 2311040
Margarita Pocerobba	Almagro 1120	F. 2362382



San Cristóbal

97.5 fm

CONTACTO COMERCIAL
VIOLA MORA (SRA. YOLITA)
9 79645316

Clasificados

20.2 | Propiedades Arriendan

Se Arrienda Casa Grande para oficinas en Villa España.
☎ 991785827 - 940936034

Arriendo casa de dos pisos a 2 personas que trabajen. Estacionamiento. \$200.000.- ☎ 979645316

50.2 | Empleos Buscan

SE OFRECE SEÑORA como reponedora o vendedora. ☎ 967536156 - 975232068

SE OFRECE SEÑORA para cuidado de niños, disponibilidad inmediata. ☎ 975232068

SE OFRECE GUARDIA rondín, reponedor, aseo, disponibilidad inmediata. ☎ 987790768

SE OFRECE SEÑORITA para trabajar full time, experiencia de secretaria y garzona, disponibilidad inmediata. ☎ 968232518

SE OFRECE JOVEN para trabajar en empresa de aseo o cualquier rubro. ☎ 982458029

SE OFRECE JOVEN para trabajar de ayudante de maestro, jornal, o para cargas y descargas de camiones, disponibilidad inmediata. ☎ 979314101

50.2 | Empleos Buscan

SE OFRECE JOVEN profesional para servicios administrativos para empresas. ☎ 941221597

SE OFRECE INGENIERO en administración con experiencia y conocimientos contables. ☎ 933498753 - 988948784

SE OFRECE SEÑORA para cuidar adulto mayor con curso de geriatría. ☎ 988116285

SE OFRECE SEÑORA para realizar labores de hogar, cuidado de niños a adulto mayor, con recomendaciones, disponibilidad inmediata, Sólo whatsapp. ☎ 995852678

SE OFRECE SEÑORA para hacer aseo por medio día 13:00 a 16:00 horas en oficina. ☎ 976406266

SE OFRECE SEÑOR para cuidar campo o trabajar. ☎ 946796089

SE OFRECE MATRIMONIO para cuidar parcela o campo. (Mulchén) ☎ 954475981

SE OFRECE GUARDIA de seguridad con curso al día y experiencia, o en cualquier actividad, disponibilidad inmediata. ☎ 971465100

50.2 | Empleos Buscan

SE OFRECE SEÑORA para trabajar por días, disponibilidad inmediata. ☎ 991374725

SE OFRECE SEÑORA para trabajar de lunes a viernes de 9:00 a 17:30 o por días. ☎ 956314376

SE OFRECE JOVEN con licencia clase b-d o en cualquier oficio de trabajo o peoneta, disponibilidad inmediata. ☎ 954346908

SE OFRECE MATRIMONIO para cuidar campo o parcela en cualquier sector, disponibilidad inmediata. ☎ 954346908

SE OFRECE SEÑORA para trabajar de asesora de hogar, aseo oficina u ayudante cocina, disponibilidad inmediata. ☎ 954346908

SE OFRECE PERSONA para cuidar adulto mayor puertas adentro y labores de casa, de lunes a sábado medio día. ☎ 96989827

SE OFRECE SEÑORA responsable para cuidar adulto mayor por las noches o días, disponibilidad inmediata. ☎ 987144982

SE OFRECE SEÑORA para trabajar como manipuladora de alimentos o cuidadora de adulto mayor con experiencia en ambos rubros, de lunes a viernes. ☎ 956141780

50.2 | Empleos Buscan

SE OFRECE SEÑORA para trabajar con adulto mayor y/o enfermo, de lunes a viernes, experiencia en viveros de planta. ☎ 90708531 - 90708531

SE OFRECE ASESORA de hogar, disponibilidad inmediata, con recomendaciones y experiencia en niños y adulto mayor. ☎ 984686594

SE OFRECE SEÑORA para trabajar por medio día 13:00 a 16:00 horas. ☎ 976406266

SE OFRECE SEÑORA para trabajar como asesora de hogar, aseo en oficina, casa, ayudante de cocina. ☎ 990567402

SE OFRECE SEÑORA para trabajar de lunes a viernes haciendo aseo o para cuidado de niños desde su hogar. desde las 13:00 a 18:00 horas. ☎ 993316488

SE OFRECE SEÑORA para cuidar niño o hacer aseo. ☎ 977649563

SE OFRECE JOVEN para trabajar de jornal en empresa o para carga y descarga de camiones, ayudante de maestro, disponibilidad inmediata. ☎ 999252300

80 | Servicios

SE OFRECE MAESTRO en construcción, remodelaciones de casa, ampliaciones, instalación de cerámica, electricidad, radières ☎ 979394324 - 996909101

BAÑO TU PERRITO desparasito, corto pelo, uñas, limpio oídos, transporte incluido. ☎ 987097792

SE OFRECE GÁSFITER Los Ángeles y Mülchen, calefont, baños, cocina, alcantarillado, etc. ☎ 962619785

SE OFRECE GÁSFITER trabajos de agua potable, alcantarillado y gas, fosas, drenes, bombas, hidroneumáticas. ☎ 989804663

SE OFRECE MAESTRO ceramista ☎ 987568325

SE OFRECE MAESTRO o pintor general, pasta, reparaciones casa. ☎ 9646268805

SE OFRECE MAESTRO con experiencia para hacer ampliaciones, portones o radières (moldajes) ☎ 954546027

SE OFRECE MAESTRO pintor, en decoración, yeso, pasta, fachada, todo tipo de trabajos en pintura. ☎ 971936417

95 | Varios

SE VENDE ESTUFA marca amesti semi nueva, con dos cañones de protección, valor \$175.000.- conversable. ☎ 432360410

VENDO CALEFONT Madensa de 14 litros, excelente estado, se entrega probado y garantía. \$50.000.- ☎ 962619785

VENDO MERMELADA casera de mosqueta, todo natural. ☎ 968031432

VENDO 500 BANDEJAS con 6 compartimentos \$150.- por mayor. ☎ 968031432

VENDO 3 LÁMPARAS apliqué \$10.000.- ☎ 968031432

SE VENDE PARLANTE grande XL ecualizador doble, micrófono inalámbrica, embalado, garantía, \$75.000.- ☎ 973058021

SE VENDE ESTUFA a leña mediana buen estado \$40.000. conv. Tina nueva \$40.000 ☎ 988953630

VENDO 2 MARQUESAS 1 plaza madera ex litera. ☎ 954010537

SE VENDE CALEFONT Madensa 5 lts, excelente estado, valor \$30.000.- ☎ 962619785

Avisos económicos

REMATES

REMATE: Partición Sociedad Minas de Leuque y herencia Pedro Arriagada Cabrera. Subasta 20 de julio de 2018, 15:30 hrs., en Notaría Coelemu, Julio Lamas 365, oficina 6, de los inmuebles: a) Fundo Santa Sofía, sector Paniagua, comuna de Trehuaco, inscrito a fojas 441, N°718, Registro Propiedad Conservador Bienes Raíces, Quirihue, año 1999, Mínimo posturas \$320.712.135; b) Sitio y casa en Coelemu, Matta con Bilbao, inscrito a fojas 278, N°180, Registro Propiedad Conservador Bienes Raíces, Coelemu, año 2004. Mínimo posturas \$146.009.986.- Precio se pagará al contado dentro de 10 días hábiles siguientes a subasta. Interesados deberán presentar vale vista a la orden Juez Partidor Verónica Quintana Otárola, equivalente al 10% del mínimo fijado por cada inmueble. Demás

antecedentes con actuario Constanza Quintana Jaramillo, notaría Coelemu. Coelemu, 30 de mayo de 2018,- (26837)

EXTRACTO DE REMATE: PRIMER JUZGADO CIVIL DE LOS ANGELES, en Secretaría del Tribunal, Valdivia N°123, primer piso, Los Ángeles, autos "BANCO DEL ESTADO DE CHILE CON VIDAL CAMPOS ALEXIS", ROL 1514-2017, 24 DE JULIO 2018 a las 12:00 hrs. se rematará departamento N°308 ubicado en el edificio o bloque A construido en Calle Pasaje Cancha Rayada N°1547 de la población "Santiago Bueras" (500 departamentos) de la Ciudad de Los Ángeles, comuna de Los Ángeles, Provincia de Bio Bio y que corresponde al Lote N°9 del plano de Loteo agregado al final del Registro de Propiedad del Conservador de Bienes Raíces de Los Ángeles bajo el N°259 del año 1998. El Título de dominio corre

inscrito a fojas 3570 número 1928 en el Registro de Propiedad de este Conservador año 2007. Mínimo posturas \$11.672.030.-, caución posturas 10% vale vista orden Tribunal, salvo acreedor hipotecario. Bases y demás antecedentes secretaría del Tribunal. (26857)

EXTRACTO DE REMATE: PRIMER JUZGADO CIVIL DE LOS ANGELES, en Secretaría del Tribunal, Valdivia N°123, primer piso, Los Ángeles, autos "BANCO DEL ESTADO DE CHILE CON MIERES CASTILLO MABEL", ROL 3228-2016, 26 DE JULIO 2018, 11:00 hrs. se rematará sitio y casa ubicada en la ciudad de Los Ángeles, Región del Bio Bio, ubicada en Calle Viña del Mar N°1732, que corresponde según sus títulos al lote N°13, de la manzana 1, conforme al plano de loteo del Conjunto Habitacional denominado "Villa Ciudades de Chile", aprobado por Resolución

de la Dirección de Obras Municipales de fecha 28 de Enero 1992, y que se encuentra archivado al final del Registro de Propiedad del año 1992 del Conservador de Bienes Raíces de Los Ángeles bajo el N°264. El Título de dominio corre inscrito a fojas 1864 número 2352 en el Registro de Propiedad del Conservador de Los Ángeles año 1992. Mínimo posturas \$10.282.376.-, caución posturas 10% vale vista orden Tribunal, salvo acreedor hipotecario. Bases y demás antecedentes secretaría del Tribunal. (26858)

EXTRACTO DE REMATE: PRIMER JUZGADO CIVIL DE LOS ANGELES, en Secretaría del Tribunal, Valdivia N°123, primer piso, Los Ángeles, autos "BANCO DEL ESTADO DE CHILE CON NAVARRETE SOTO ANGELICA", ROL 2795-2016, 26 DE JULIO 2018, 12:00 hrs. se rematará sitio y casa, ubicado en calle Pasaje Los Incas,

N°830 de la Población "Las Américas" V Etapa, 200 viviendas básicas, de la comuna de Los Ángeles, de la provincia de Bio Bio, que corresponde al lote 35, manzana 10, del plano de loteo de la población mencionada y archivado con el N°162 al final del Registro de Propiedad del año 1995, del conservador de Bienes Raíces de

Los Ángeles. El título corre inscrito a fs. 711 N°470 del año 1998 del Registro de Propiedad del Conservador de Bienes Raíces de Los Ángeles. Mínimo posturas \$3.361.132.-, caución posturas 10% vale vista orden Tribunal, salvo acreedor hipotecario. Bases y demás antecedentes secretaría del Tribunal. (26859)

Guía profesional

PSICÓLOGA

MARCELA TRONCOSO ESCOBAR

Psicóloga Clínica, Psicóloga Jurídica, Terapeuta familiar y de pareja

Más información en: Colo Colo 464 Los Ángeles
Teléfono 43 2311040

DIARIO **La Tribuna** LOS ANGELES

Consulta Gabriela Mistral N°79 Fono: 43-2230298

Puzzle

Por Germán Fuentes

Claves:
 Enano: Soberana, Prep., Pantano, Río alemán
 Palma: Establo
 Establo: Nota mus., Futil, Interj.
 Nota mus.: Art., Río brasileño
 Futil: Interj.
 Interj.: Actor chileno
 Alfa: Picaza, Fonda inv., Nombre bíblico
 Pollino: Plata, Borrachera, Achioté
 Enojo: País inv., Fuera ingl.
 Erial: Sodio, Pulgar, Vocal, Correr
 Lanoso: Tulio, Jefe árabe
 150 inv.: Samovar, Choza
 Oreja ingl.: Cúpula, Roda inv., Gorra
 Quinto: Bóvido, Sentí, Aeta, Ir ingl.
 Río venezolano: Playa, Letra num.
 Fracaso: Cons., Letra doble

Sudoku

Dificultad: Normal

	5			3		2		
	2			7		4	8	
	9			5		3	7	
2	7			4		6		
				9	3			
		6	2				4	
		8	7	9			5	
5		8	3	2	4			
				6			3	

Dificultad: Difícil

	3		4		6			
	6						9	5
2								
			5	7	4			
3	6					2	7	
	4				3		1	9
4			9			7		
			7					
		8			5	4		

Solución 6 de julio

Dificultad: Normal

5	4	9	3	1	8	7	6	2
7	1	8	2	6	5	9	4	3
2	3	6	7	4	9	1	8	5
9	6	2	1	7	4	5	3	8
4	8	3	5	9	2	6	1	7
1	5	7	8	3	6	4	2	9
3	9	1	6	8	7	2	5	4
6	7	5	4	2	3	8	9	1
8	2	4	9	5	1	3	7	6

Dificultad: Difícil

5	3	8	6	4	2	1	9	7
2	9	4	5	7	1	8	3	6
6	1	7	9	8	3	4	5	2
4	2	5	8	9	7	3	6	1
1	8	9	3	2	6	5	7	4
7	6	3	4	1	5	9	2	8
8	4	6	2	3	9	7	1	5
3	5	1	7	6	8	2	4	9
9	7	2	1	5	4	6	8	3

Comience poniendo un número entre 1 y 9 en cada casilla vacía, pero recuerde que ninguno puede repetirse en una misma columna, en la misma fila ni en la misma sección de 3x3.

Ferías

SÁBADO
 Cancha Dávila, Av. Ricardo Vicuña
 Esq. Camilo Henríquez

Farmacia de Turno

Sábado
 FARMACIA AHUMADA
 Colón 309 - FONO, 43 2322365

Domingo
 FARMACIA CRUZ VERDE
 Colón 341 - FONO, 43 2312449

Calendar Grid:
 D: E B A Ñ O
 S: I B I L
 P: O D A
 E: B R O
 U: N I A G
 A: L O N S O C U
 M: A R I A A R A
 I: P A C A M A C
 R: E A T R A S O
 O: L D E R R O
 Q: O C N O R Z
 U: R N A P A C O
 A: H O R R A A N
 I: O R A N A N A

No Panta



- ¡Oiga, pero el signo del VAR es más grande!
 - Sí, es que yo lo veo en mi celular.

El tiempo

Los Ángeles

Sábado	5°	14°
Domingo	4°	15°
Lunes	4°	15°

Domingo	
Temuco	Angol
2° 14°	5° 13°

Concepción

7° 16°

Por Yolanda Sultana.

Horóscopo

♈ ARIES

AMOR: La buena disposición ayudará sobre manera al momento de buscar una solución a los conflictos. SALUD: Le está dando prioridad a otras cosas en lugar de controlar su estado de salud. DINERO: Nunca dude de las capacidades que tiene. COLOR: Café. NUMERO: 23.

21 de marzo al 20 de abril.

♉ TAURO

AMOR: No debes darte por vencido/a con tanta facilidad, tienes todas las posibilidades en la lucha por ese amor. SALUD: El estrés no debe invadirte. DINERO: No se complique tanto con las cosas materiales ya que no son lo más importante en la vida. COLOR: Calipso. NUMERO: 10.

21 de abril al 20 de mayo.

♊ GÉMINIS

AMOR: La mutua confianza es uno de los puntos claves para el éxito de una relación. SALUD: Es vital que de su apoyo a quien tenga su salud deteriorada. DINERO: No desaproveche las oportunidades para poner en marcha ese proyecto que ha aplazado tanto. COLOR: Rojo. NUMERO: 7.

21 de mayo al 21 de junio.

♋ CÁNCER

AMOR: Alejese de las malas influencias ya que no permiten que usted encuentre a la persona adecuada. SALUD: Tómese el tiempo suficiente para usted. Necesita prestarse atención. DINERO: Sus parientes pueden facilitarle la ayuda que necesita ahora. COLOR: Crema. NUMERO: 2.

22 de junio al 22 de julio.

♌ LEO

AMOR: Aproveche las oportunidades que la vida le da en los temas del corazón. Disfrute del amor. SALUD: Sea precavido/a con su salud y la de los suyos. DINERO: Trabaje duro y en forma constante para que esta baja en su economía pronto sea superada. COLOR: Verde. NUMERO: 11.

23 de julio al 22 de agosto.

♍ VIRGO

AMOR: El que busca siempre encuentra. Para encontrar la felicidad se debe salir en su búsqueda. SALUD: Distráigase, salga, disfrute la vida que tiene, basta de las lamentaciones. DINERO: Basta con poner empeño en su trabajo. COLOR: Naranja. NUMERO: 32.

23 de agosto al 22 de septiembre.

♎ LIBRA

AMOR: Que este día se aproveche para mejorar la relación de usted con los demás. SALUD: Tenga cuidado con el consumo de alcohol, responsabilidad ante todo. DINERO: La mejor forma de ordenarse es estableciendo sus verdaderas prioridades. COLOR: Celeste. NUMERO: 6.

23 de septiembre al 22 de octubre.

♏ ESCORPIÓN

AMOR: Las demostraciones de afecto harán que los lazos afectivos se afiancen. SALUD: Mucho cuidado con los problemas hepáticos. DINERO: Sus capacidades de mando deberán aprovecharse mejor por lo que busque mejores alternativas laborales. COLOR: Marengo. NUMERO: 19.

23 de octubre al 22 de noviembre.

♐ SAGITARIO

AMOR: Recuerde que en una relación los detalles deben fluir entre los dos. SALUD: Hay problemas musculares más que nada debido a la vida sedentaria, es tiempo de hacer un cambio en su vida. DINERO: El día será tranquilo y sin grandes contratiempos. COLOR: Violeta. NUMERO: 29.

23 de noviembre al 20 de diciembre.

♑ CAPRICORNIO

AMOR: Para conquistar debes decir lo que sientes y por sobre todo actuar. No dudes en jugarla. SALUD: No cargue su organismo con demasiadas tensiones ya que está repercutiendo en su condición de salud. DINERO: Mucho control en sus finanzas. COLOR: Plomo. NUMERO: 22.

21 de diciembre al 20 de enero.

♒ ACUARIO

AMOR: El amor no es una competencia sobre quién entrega más, todo debe tratar de ser por partes iguales. SALUD: Cuide su cuerpo, evite enfermedades desagradables. DINERO: Puede que las cosas que ocurran hoy no sean de su agrado. No se complique. COLOR: Azul. NUMERO: 14.

21 de enero al 19 de febrero.

♓ PISCIS

AMOR: Las cosas han estado mejor y eso es lo importante. Deje atrás cualquier rencilla pasada. SALUD: Las molestias ya van a pasar, siga cuidándose. DINERO: No se involucre en proyectos si el instinto le dice lo contrario. COLOR: Lila. NUMERO: 18.

20 de febrero al 20 de marzo.