



La Tribuna

Fundado el
27 de junio
de 1958

EL DIARIO DE LA PROVINCIA DE BÍO BÍO

www.latribuna.cl

\$300,00 (IVA incluido) \$350,00 (Atrasado)



CRÓNICA, 4

Incendios forestales afectan a tres comunas de Bío Bío

Una columna de humo se pudo ver desde distintos puntos de la zona.



CRÓNICA, 10

Sernac aclara funcionamiento de la boleta electrónica

La nueva medida de pago comenzó a regir el primero de febrero.

Rechazan demanda de acoso laboral a alcalde de Los Ángeles

El día de ayer, el Juzgado de Letras del Trabajo de la capital de la provincia de Bío Bío dictaminó sentencia a favor del edil.

Esteban Krause se mostró satisfecho con la determinación y aseguró que “todo nuestro proceder y acciones han sido enmarcadas dentro de la ley”.



CRÓNICA, 11

DEPORTES, 19

Se inicia la primera fecha del campeonato de apertura en el Autódromo Bajo Pinar

Ya están todos los preparativos listos para iniciar el campeonato tuerca el domingo primero de marzo, a las 16 horas.

CRÓNICA, 9

Cerca de 400 escolares de la provincia no han cobrado su bono al esfuerzo

El reconocimiento gubernamental para estudiantes destacados podrá ser cobrado hasta el 27 de febrero.

CRÓNICA, 8

Productores locales fueron afectados por la crisis portuaria en EE.UU.

Los puertos de la costa oeste norteamericana estuvieron cerrados a barcos de carga durante el fin de semana.

LA VOZ DE LA PROVINCIA, 7

¿Se respetan las ciclovías en Chile?

HOY

MÍN 8°
MÁX 22°

Nublado

MAÑANA

MÍN 10°
MÁX 28°

Nubosidad parcial

Nosotros, los de entonces, quizás ya no somos los mismos de antes

Cuando en Radio Nacional de España en las Islas Canarias me preguntaron cómo podría vivir en un país que, continuamente tenía terremotos, les respondí que podríamos ser masoquistas, pero que estábamos acostumbrados a ellos. Incluso los echábamos de menos diciendo “hace tiempo que no tenemos un temblor”. Como también adivinábamos su intensidad y donde podría ser su epicentro a pesar que no contábamos con los instrumentos para calcular el movimiento dichos temblores.

Además, les respondí que nunca he renegado de ser chilena a causa de los terremotos a pesar de ser descendientes de inmigrantes españoles y por lo mismo, nunca tampoco me iría de Chile. Al cual amábamos como a un niño porque teníamos que levantarlo una y otra vez igual como si se le enseñara a caminar a un infante.

El terremoto-maremoto de grado 8,8 de la escala de Richter, ocurrido a las 03:35 horas del día sábado 27 de febrero de 2010 fue más allá de lo que podríamos pensar. Creíamos que el

terremoto-maremoto del año 1960 no se repetiría nunca más. Pero los equivocamos; aunque ahora estábamos más preparados que en ese entonces por el avance de la tecnología habitacional y de comunicación. Ante todo sí, lamentando profundamente a nuestros Compatriotas fallecidos y en recuerdo de ellos, con una esperanza cierta, de volvernos a levantar como lo hemos hecho siempre los chilenos.

Como lo habíamos hecho en cada desastre, sin pensar lo siquiera por una milésima, como una flor en el desierto brotaría una vez más nuestra reconocida solidaridad e iríamos todos a ayudar a los compatriotas más afectados. Pero, ¿qué nos pasó?, ¿dónde se nos perdió la solidaridad tan difundida más allá de nuestro horizonte? Si lo que veíamos con horror era un brutal saqueo por parte de criminales que no les importaba saquear hasta los hogares de sus compatriotas afectados por el desastre.

Se han hecho tantos análisis de esos saqueos, pero tan sólo puedo decir que no hay ninguna disculpa para los saqueadores. No podemos

decir que ellos están libres de culpas y por lo mismo tienen que responder no sólo ante la justicia, sino ante la Historia de nuestro país. Porque, violentamente, mancillaron a nuestra perenne solidaridad, especialmente, la de aquellos anónimos compatriotas que la brindan sin esperar nada a cambio.

De igual manera tienen que responder ante la historia de nuestro país aquellos mafiosos comerciantes que quisieron hacerse más ricos a costa de la desgracia y descaradamente subieron los precios de las cosas y no tuvieron contemplación con sus compatriotas que necesitaban urgentemente pan, alimentos, agua, velas, etc.

Como aquellos “compatriotas” que no se vieron afectados y tuvieron la misma delictual actitud de los saqueadores y sin vergüenza alguna fueron a recibir ayuda para después venderla a sus compatriotas más afectados.

Debemos creer que todas esos denigrantes hechos son a causa del ejemplo que dan los malos políticos. Porque ellos también dieron un ruín espectáculo y, en vez de ir anónimamente a ayudar a

sus compatriotas, porque es su obligación hacerlo por el cargo que ostenta, esperaban llevar primero a los medios de comunicación y varios de estos son dueños de estos mismos medios de comunicación, para vociferar lo que iban a donar con su discurso “yo soy el único que lo doy todo”. Haciéndoles creer a sus compatriotas más afectados que ellos eran los salvadores de su desgracia y, que a pesar del dolor de lo que estaban pasando, igual tenían que agradecerles públicamente por lo que habían recibido. Qué egolatría más inmensa de estos malos políticos; degradando brutaemente el servicio público para lo que fueron elegidos. Porque lo único que están pensando en las próximas elecciones y por eso son unos crueles manipuladores.

Pero a pesar que estos hechos tratan de nublar a las verdaderas actitudes solidarias de tantos compatriotas no es así. Admirable y por ende maravilloso fue ver a tantas instituciones sociales, especialmente, a los jóvenes sirviendo con entusiasmo a sus compatriotas. Porque ellos también necesitaban un

abrazo y que se les consolarán por sus Familiares fallecidos y que se les hablara que en un tiempo cercano iban a recuperar sus hogares y por ende, tratarían de volver ser los mismos de antes.

Tenemos que corregir de una vez por todas las descoordinaciones entre las diferentes autoridades y por esto manejar con más exactitud lo que de por vida nos seguirá afectando como chilenos. Ante todo está el bien común de Chile y por esto nadie se puede negar a reconstruir a nuestro país y restablecer prontamente las necesidades básicas. Y, finalmente, restaurar lo que quedó de los “monumentos nacionales”. Fue una vergüenza escuchar a algunas mentes descabelladas reclamar de cómo habían quedado los monumentos en vez de estar más preocupados de los Compatriotas que habían perdido sus hogares.

Aunque en lo personal el terremoto me afectó en daños menores y en el corte de electricidad y teléfono agradezco igual con mucho cariño por su preocupación a mi familia y mi vecina, señora Erika Medina, porque inmediatamente nos preguntó a

mi mamá y a mí de cómo estábamos. De igual manera agradezco a mis sobrinas Cathy y María José, quienes llegaron prontamente a mi casa a saber de cómo estábamos a pesar que para ellas fue el primer terremoto que han vivido en su vida y por lo mismo fue una experiencia fuerte. También agradezco mucho por su preocupación a quien fuera mi profesora, la señora Helia Castillo Barría. La de ella fue la primera llamada telefónica que recibí. Y en general agradezco a aquellos medios de comunicación que fueron un importante puente informativo para la ciudadanía, especialmente para quienes querían saber de sus familiares. Pienso que para los periodistas, esta experiencia, los hizo aprender mucho más que varios años de universidad. Los felicito por su solidario y por ende admirable trabajo. Ustedes saben que siempre he admirado el buen periodismo que hacen como el que hicieron en este terremoto-maremoto. Donde aún tienen mucho que contar como testimonio para las futuras generaciones.

Narcisa Lezano Barriga

Palabras de despedida a don Ítalo

Aparte de ser su empleado leal de confianza fuimos grandes amigos.

Una sombra en mi ser y una profunda pena me han quedado con la partida de mi gran amigo Ítalo Zunino Muratori, que en eterna paz descansa.

Cuando el misterio de la muerte nos alcanza, tocamos los más hondos sentimientos de los hombres, algunos se refugian en su fe, otros buscamos a Dios y nos amparamos en su misericordia.

A nombre de mi esposa y en el mío propio tengo la triste misión de despedir el cuerpo sin vida de un gran hombre, un hombre bueno como don Ítalo que, luchando por lo que siempre quiso, encontró la muerte. Hizo de su vida un continuo andar por su pasión empresarial, por su pasión deportiva, por su pasión política. Fue un hombre múltiple que luchó incansablemente por los suyos y cumplió todos sus deseos.

Fue dirigente deportivo del rodeo, su pasión que le dio una inmensa alegría al lograr el Champion de Chile en dos ocasiones, fue dirigente en la formación de Iberia, empresario, fue

alcalde de la comuna de Los Ángeles, fue embajador de Chile en Japón, fue candidato a senador de la República por la Democracia Cristiana y fue presidente del Consejo de Administración del Diario La Tribuna. Se codeaba con grandes presidentes de Chile y administró todas sus empresas hasta que se las entregó a sus hijos, siempre con el éxito que hoy está a la vista.

Formó junto a su amada María Eugenia un hogar maravilloso y respetable, de sus frutos están sus 6 hijos: Ítalo, Miguel, Claudia, Andrea, María Eugenia y Daniela. Los educó sencillamente y con cariño les enseñó a ser humildes y respetuosos con los demás, hoy son un ejemplo.

Con don Ítalo, Carlos Perelló y otros, dimos mil batallas para la formación de Iberia, su nombre quedó grabado en los estamentos de las ANFA de Chile. Por mi trabajo con él en su empresa Cóndor durante 27 años me hice uno de los hombres que más estuvo junto a él en su vida. Aparte de ser su empleado leal

de confianza, fuimos grandes amigos, recorrimos ciudades, bosques y montañas en busca de su bienestar económico que hoy el fruto de ello beneficia a su familia.

Don Ítalo fue muy sano de pensamiento, amigo del necesitado, con su carácter se impuso a toda circunstancia, fue ante todo un hombre consecuente, sin fisuras entre su pensar y su actuar, fiel a sus principios que guardaba muy profundos.

Su paso por esta vida será recordado con admiración y cariño.

Con su amada esposa María Eugenia dieron un ejemplo de amor y sincera humildad.

Se me escapan muchas cosas, muchas anécdotas, pero el tiempo no me permite decirlas. Guardo muchos recuerdos de lo que hicimos. Por Dios, Señor, por qué no le diste más tiempo para vivir y así pudiera él haber gozado el fruto de su trabajo junto a sus seres queridos.

Que Dios les dé el consuelo necesario a su esposa, hijos y familia para que el recuerdo de lo que él fue e hizo les ayude a mitigar el dolor de su partida.

Querido amigo, has partido en tu último viaje del cual no regresarás, pero tu recuerdo, tu sonrisa, perdurará siempre en nuestros corazones. Descansa en paz.

Manuel González y
Silvia Manríquez



Cartas al Director

ALEGATOS ANTE LA CORTE INTERNACIONAL DE JUSTICIA

Señor Director:

Ya anunciadas las fechas de las audiencias en que se analizará la competencia que pudiera tener la Corte Internacional de Justicia respecto a la demanda que Bolivia interpusiera en contra de Chile, resulta relevante señalar algunos aspectos importantes de este proceso.

La Corte Internacional de Justicia, y en lo que serán los alegatos de mayo, no dirimirá si las posiciones de fondo de Chile o del país altiplánico son jurídicamente correctas. La Corte –y a partir de lo que establece el reglamento del Alto Tribunal– tendrá la misión de establecer si la posición procesal de Chile relativa a la competencia que tendría el Alto Tribunal para conocer del asunto resulta válida. Ante ello, se presentan algunas opciones. En primer lugar, que la Corte, después de conocer los alegatos de las partes y tras el estudio del asunto, se declare incompetente, situación que es la buscada por Chile y que en esencia significa cerrar cualquier posibilidad de legitimar jurídicamente el reclamo boliviano.

En segundo lugar, que la Corte establezca su competencia, situación que es un triunfo inicial de Bolivia, pero que en ningún caso puede entenderse como un factor que vislumbre lo que sería el tenor de una sentencia respecto al fondo del asunto. Y la tercera, es aquella que dice que la Corte estudiará su competencia en conjunto con el fondo del asunto, situación que posterga la incertidumbre hasta que se establezcan las nuevas fechas para el envío de la etapa escrita y la fase oral.

Es por ello que debemos entender que esta etapa, si bien puede ser la final en caso de recogerse la posición de incompetencia que plantea Chile, no es un fracaso para nuestro país en caso que la Corte decida conocer la demanda boliviana.

Pedro Díaz Polanco
Director Ciencias Políticas y Gestión Pública
Universidad San Sebastián



Tu opinión nos importa. Envíanos tus cartas al director o foto denuncia a director@latribuna.cl

EDITORIAL

Las consecuencias indirectas de la información privilegiada

Chile no tiene que pagar el precio por los errores políticos o administrativos de terceros, hay demasiadas necesidades a lo largo y ancho del país como para tener que perder el tiempo en peleas bochornosas.

Sorpresa. Es lo mínimo que se puede decir de las declaraciones del ex seremi de Vivienda de la región de O'Higgins, Wladimir Román, quien aseguró que la empresa Caval Ltda. tenía conocimiento, al menos seis meses antes, del estudio que las autoridades regionales realizaban para cambiar el plano regulador de la comuna de Machalí. Estudio que, aclaró, se inició cuando había asumido como intendente en el año 2012 y que tenía que ver con

las necesidades de regulación en la comuna de San Francisco de Mostazal.

La acusación revelada por Román es gravísima y viene a complementar el escándalo político en que se ha visto envuelto el Gobierno por negocios privados y préstamos otorgados por el Banco de Chile a la empresa de la esposa de Sebastián Dávalos por 6.500 millones de pesos y que —debido a las presiones— le costó la renuncia al involucrado, que es, además, hijo de la

Presidenta de Chile.

De ser ciertos los dichos de la ex autoridad, se vienen días difíciles para la Nueva Mayoría.

Hace unos días, en estas mismas líneas hacíamos referencia a las complicaciones que enfrentará Michelle Bachelet, protagonista del slogan "Chile de Todos", que apela a la igualdad y a las oportunidades para todos los compatriotas. Sin embargo, la situación éticamente irregular de Dávalos de ser atendido por el dueño

de un banco —aparentemente bajo el único mérito de ser hijo de la Mandataria electa, deja en serias complicaciones a La Moneda.

El problema de fondo es que las consecuencias del problema no tienen que ver con Dávalos, menos con Michelle Bachelet. El asunto está en que se pierde el foco de quienes están encargados de dirigir el país y de legislarlo.

Chile está con muchos problemas actualmente. La recesión económica, el desempleo, los exportadores chilenos en mercados saturados, la conectividad, la pavimentación rural, las leyes para endurecer los castigos a delincuentes, los estudios acabados de las reformas del Ejecutivo que se

vienen, etc., todos esos importantes temas son tratados con desconocimiento público, porque el sitio comunicacional está utilizado por majaderías políticas sin aporte.

Es de suma importancia que se recupere el debate de temas que sí son relevantes para el país. De la misma manera, los parlamentarios, autoridades del Ejecutivo e, incluso, las locales, deben orientar su visión hacia el engrandecimiento de nuestra patria y la mejora en la calidad de vida de las personas, no como frase cliché, sino como un trabajo de verdad con obras concretas.

Para analizar el caso Penta y el caso Dávalos, los políticos deben dejar de buscar la teoría

del empate, la sociedad ya está cansada de eso.

Hoy, Michelle Bachelet tiene un problema, pero hay algo más que analizar al respecto, porque probablemente, y por una razón difícil de determinar, su imagen parece blindada, como si nada de lo que ocurriera con la contingencia le afectara. Pese a las bajas en las encuestas que hubo en 2014, lo cierto es que la Mandataria podría salir nuevamente airosa del conflicto.

Finalmente, Chile no tiene que pagar el precio por los errores políticos o administrativos de terceros, hay demasiadas necesidades a lo largo y ancho del país como para tener que perder el tiempo en peleas bochornosas.

Ño Panta



- Fraudes al fisco, paseos en yate, boletas falsas, tráfico de influencias... ¿Qué más podemos esperar, Ño Panta?
- ¡Chúuu... Viene Arjona a Viña, Compa!

Las opiniones y conceptos vertidos por los columnistas en nuestras páginas de redacción son de absoluta responsabilidad de sus autores y no necesariamente representan el pensamiento de La Tribuna.

LA DIRECCIÓN

El fuego que acusó el centralismo informativo en la región

El centralismo informativo existe, nos persigue y al parecer es algo con lo que tendremos que aprender a vivir, sin embargo, el respeto y cariño que muchas veces las personas pueden tener por sus medios regionales y sus periodistas que deben luchar contra ese centralismo entregando la información minuto a minuto, son quienes nos vuelven a aterrizar en nuestra región.

Hace ya una semana la región de Bío Bío se vio enfrentada a una serie de incendios que afectaron varias de las provincias que la componen.

En total se perdieron alrededor de 5 mil hectáreas por siniestros, los cuales generaron una ardua labor de los principales mecanismos de emergencia para este tipo de casos.

Mientras tanto, los principales medios de comunicación nacionales informaban en cobertura total situaciones preocupantes pero, al parecer, ya no poco frecuentes relacionadas con la política y sus diversos casos "Watergate Criollos".

La provincia de Ñuble, afectada con más de 1.000 hectáreas, la provincia de Bío Bío con 1.400 y en Arauco 2.500 hectáreas afectadas por el incendio en Laraquete. Casi 5 mil hectáreas que durante una sema-

na no lograron llamar la atención ni a ser parte importante en la agenda de nuestros principales medios. Una verdadera lástima ya que volvió a despertar la crítica permanente de cómo se vive aún el centralismo en nuestro país, siendo en otros casos inundados de información casi 24/7 si falla alguna línea del metro o si llueve más de lo esperado en la capital.

Sin embargo, es en estas situaciones donde los medios locales recuperan fuerza y sus espacios. La radio y la prensa escrita toman la función permanente de mantener la información viva, del minuto a minuto y como esta se desarrolla.

El centralismo informativo existe, nos persigue y al parecer es algo con lo que tendremos que aprender a vivir, sin embargo, el respeto y cariño que muchas veces las personas pueden tener por sus medios regionales



Eduardo Quinteros Rodríguez
@eduardoquinter9
Periodista

y sus periodistas que deben luchar contra ese centralismo entregando la información minuto a minuto, son quienes nos vuelven a aterrizar en nuestra región.

Lo que parece casi una oda a nuestros medios locales y sus periodistas, no es más que un reconocimiento que todos deberíamos considerar al momento de volver a encender la televisión y creer que "Santiago es Chile" en vez de encender la radio, hojear el diario y así aterrizar en nuestra Región donde nos muestran sus cualidades y defectos día a día de manera actualizada con el profesionalismo y detalle que como ciudadanos interesados deseamos tener.

PROVINCIA EN ALERTA ROJA

Incendios forestales afectan a tres comunas de Bío Bío

Una intensa columna de humo se dejó ver la tarde de ayer en la ciudad de Los Ángeles, producto de un incendio forestal que aquejó la zona sur de la provincia de Bío Bío.

Los focos son los que están activos en la comuna de Mulchén, siendo uno de ellos el más complicado, por estar sin control. Según lo señalado por el jefe provincial de la Conaf, Rodrigo Cifuentes, "existe uno que se encuentra en Los Ángeles, el cual comenzó en la comuna antes mencionada, exactamente en el Cerro Mirador, el que está siendo combatido".

"Estimamos que el fuego ha consumido unas 250 hectáreas, dato que durante la noche se podrá afinar, arrasando con plantaciones de pino y eucaliptos. En este suceso no hay peligro de vivienda", indicó Cifuentes.

Informó que el fuego comenzó en Mulchén a las 21 horas, avanzando hacia la comuna de Los Ángeles pasando el río Bío Bío y llegando al este de la comuna de San Carlos.

A lo anterior, adicionó que el segundo foco es en el sector de Alhuelemu donde cerca de 2 hectáreas de bosque de aromo están siendo arrasadas por el fuego, a lo cual Cifuentes agregó que está siendo combatido por personal de la Conaf.

Por otro lado, la goberna-

dora (s), Eugenia Guzmán, señaló que en los lugares afectados se está trabajando con brigadas forestales, Bomberos y personal de la Conaf. "Las condiciones del viento han incitado al crecimiento del siniestro, por lo cual amenazan 6 casas de la comuna de San Carlos, es por ello que estamos trabajando en el resguardo de ellas", indicó.

El siniestro afecta principalmente a bosques de pino insignie y algunos pastizales. La actividad habría comenzado en un terreno agrícola en la comuna del Albureo y luego avanzó en dirección al mirador llegando al sector de Los Boldos en San Carlos.

Personal de Conaf trabaja en la zona con 2 brigadas terrestres en el control, concretamente en los focos cercanos a las casas.

De igual forma, indicó Cifuentes, las condiciones del viento favorecen la propagación del mismo, y debido a la situación regional carecen de apoyo aéreo, agregando que "actualmente, la brigada no cuenta con recursos aéreos, ya que estos están trabajando en los diferentes focos activos con los que cuenta la región, en algún momento se contó con el recurso aéreo por parte

de la Forestal Mininco".



imagen de twitter del usuario @sbetancur

de la Forestal Mininco".

Allugar también concurre personal de Carabineros de Mulchén, así como las compañías B2 y B3 de la misma comuna. A lo anterior se suma la ayuda de Bomberos de Los Ángeles, quienes se dirigieron a San Carlos Purén y la compañía de Santa Bárbara, quienes asistieron en apoyo de las unidades antes mencionadas.

Cabe recordar que la localidad de Mulchén ha sido una de las más afectada por incendios forestales, incluso dejando a varias personas sin hogar, después que el incendio

arrasara con sus viviendas.

El último siniestro se produjo la semana pasada y dejó alrededor de 1.400 hectáreas quemadas y 4 casas destruidas. El foco de ese incendio aún se encuentra activo, según el informe de la Onemi emitido el 18 de febrero.

La ciudad de Los Ángeles no fue la única que se vio tapada por una nube de humo, sino que otras localidades de la octava región vivieron el mismo panorama, debido a los distintos incendios forestales que afectan a Bío Bío.

NIVEL NACIONAL

Según lo señalado por Conaf, el 99% de los incendios son intencionales, por lo cual hace poco el Ministro del Interior anunció un proyecto de ley que modificaría las penas de cárcel para quienes provoquen esos siniestros, aumentándoles en un porcentaje considerable las penas.

Actualmente, en el país existen 34 incendios activos en 8 regiones del territorio nacional, afectando una superficie total de 7.153 hectáreas de

vegetación. Existen además 67 incendios controlados, los que afectan una superficie de aproximadamente 6.000 hectáreas. La región de Bío Bío es la que más incendios activos tiene, con una cantidad de 5 sucesos, los cuales se encuentran distribuidos en las provincias de Arauco, Ñuble y Bío Bío. En esta última está el incendio de Pilgüen en Mulchén, con un aproximado de 1.400 hectáreas consumidas y otro en Santa Bárbara, con un aproximado de 20 hectáreas. Eso, según el último informe de la Onemi.

Cabe destacar que se encuentran trabajando en los diferentes incendios, personal de Conaf, Bomberos, aviones AT provenientes de Argentina y el Sistema Nacional de Protección Civil, como parte de los recursos coordinados y desplegados en estos eventos.

Así también, Conaf, Bomberos, Carabineros, Servicios de Salud, Policía de Investigaciones, Obras Públicas y Fuerzas Armadas han reforzado los trabajos con la finalidad de coordinar las acciones para una adecuada respuesta y atención a los incendios forestales ocurridos en el territorio nacional. Estas acciones apuntan a procesos de prevención y respuesta, que se refuerzan mediante patrullajes en los sectores vulnerables, coordinados para una pronta disposición de recursos y una adecuada respuesta.



foto de la usuaria @marciamontenegro en twitter

CRUCE RUTA Q180 CON RUTA 5 SUR

Robo a mano armada en peaje de Nacimiento

Aún no se da con el paradero de los protagonistas del asalto y tampoco se tiene mayores antecedentes al respecto.

El hecho se produjo alrededor de las 3 de la mañana del día miércoles, cuando tres individuos que se desplazaban en un vehículo blanco procedieron a intimidar a la cajera del peaje para sustraer toda la recaudación que llevaba hasta ese entonces.

El acontecimiento se llevó a cabo en el cruce de la ruta Q180 con la ruta 5 Sur, cuando los involucrados amenazaron con un arma de fuego a la cajera solicitando que hiciera entrega de todo el dinero, suma que asciende a \$120.000, posterior a eso se dieron a la fuga con dirección desconocida.

Personal de la SIP de Carabineros se encuentra trabajando en la primera información con la finalidad de esclarecer lo sucedido y poder dar con el paradero de los antisociales, lo cual hasta el momento no se ha podido lograr.



SE TRATABA DE UN FURGÓN

Dos detenidos por robo de vehículo en Los Ángeles

Uno de los individuos tenía una orden vigente por los delitos de usurpación de identidad y robo a lugar no habitado.



En la madrugada del día de ayer, Carabineros fue avisado de la sustracción de un furgón en la calle Argentina, lo cual movilizó al personal de servicio de la primera comisaría.

A través de un patrullaje preventivo se logró dar con el paradero del vehículo,

procediendo en el instante a la detención de los dos ocupantes.

Los involucrados resultaron ser mayores de edad, un hombre y una mujer, de los cuales el primero contaba con antecedentes penales y una orden pendiente.

Como se mencionaba, uno

de los individuos, con iniciales FSMC, tenía una orden vigente, por lo que quedó detenido, pasando así a control de detención por el delito de usurpación de identidad y robo a lugar no habitado. En tanto, la mujer no presentaba ningún antecedente pendiente.

TAMBIÉN FALTÓ A LA LEY DE ARMAS



Operativo terminó con mujer detenida en Paillihue

A la involucrada, además de la especie buscada, se le encontró en el domicilio unos cartuchos de escopeta.

El día martes, alrededor de las 20 horas, se produjo un robo de una bicicleta desde un antejardín en la localidad de Paillihue, lo que derivó en la detención de una mujer de 27 años.

El dueño, al percatarse del hecho, hizo el

encargo correspondiente a Carabineros. Ello derivó a que se movilizara la SIP para realizar las diligencias pertinentes que darían posteriormente con el paradero de la involucrada.

Carabineros, al llegar al domicilio de la mujer, logró dar con la bicicleta robada, además de un computador que fue sustraído en un delito anterior.

La protagonista del hecho fue detenida por receptación del vehículo de transporte, el computador y también por una falta a la ley de armas, puesto que en la dirección se encontraron cartuchos de escopetas.

**NUEVA
REVISTA**



**Toda la actualidad,
tendencias y opinión
del mundo agrícola y
forestal de nuestra
provincia.**

TODOS LOS JUEVES
A PARTIR DE MARZO JUNTO A LA TRIBUNA

Primera edición
jueves 5 de marzo

Avisa junto a nosotros: Colo Colo 464, Los Ángeles Fonos: +56 9 892 216 08 / +56 9 959 619 74
Mail: ejecutivacomercial@latribuna.cl / marketing@latribuna.cl



La Tribuna
EL DIARIO DE LA PROVINCIA DE BÍO BÍO

latribunacl



diariolatribuna





La voz de la provincia

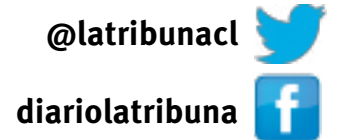

¿Se respetan las ciclovías en Chile?



CRISTIAN REYES

Uso bicicleta a diario y la experiencia me dice que por lo menos (acotando un poco la pregunta) aquí en Los Ángeles no se respetan las vías para ciclistas. Creo que, aunque sea un kilómetro de vía para ciclistas, ésta debe considerarse como tal y, por ende, se debe entender la importancia de su buen uso. Diariamente uso la ciclovía de Sor Vicenta (que comienza frente al JR y termina en el kilómetro 2,8 de camino a Cerro Colorado) y por lo que me ha tocado vivir puedo decir que ni los automovilistas, ni peatones, ni coches de bebés, ni dueños de mascotas, ni runners, ni los mismos ciclistas respetan el buen uso de estas vías exclusivas.

Para qué vamos a mencionar el caos vial que generaron los accesos al supermercado Líder, caos que también afecta de manera directa en el uso de la ciclovía.

En fin, el problema va más allá de eso, ya que para hacer buen uso de una ciclovía, de un parque, de un área verde, etc., primero el respeto al espacio público y cívico debe enseñarse en casa. Basta con sacarle el poto a la jeringa y culpar a los demás de lo que somos culpables todos. La educación y el respeto comienzan en casa.



DANIELA MATAMALA

Para nada. Yo uso bicicleta todos los días, y en avenida Francisco Encina siempre hay alguien que entorpece la circulación, vehículos estacionados, peatones, etc. Se debe andar a la defensiva siempre.

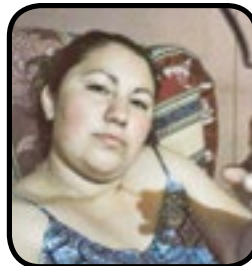

ANA ROMERO

No. Los ciclistas son los que menos respetan. Querían vías exclusivas, ya las tienen. Pero igual andan en la calle, se cruzan delante de las micros, los autos. Después los chocan... ¿quién tuvo la culpa?, el chofer que no se fija. Después no reclamen, por ejemplo, en avenida Francisco Encina tienen y no la ocupan. Entonces, ¿de qué estamos hablando?



JAVIERA MAUREIRA

¡NO! Un claro ejemplo es la ciclovía de avenida Las Industrias que es estacionamiento de camiones, vía de micros y motocicletas o vehículos lentos. La única ciclovía en donde me siento segura es la de av. Sor Vicenta.



NARCISA LEZANO

He sido testigo que no sólo no se respetan las ciclovías y cómo pasan susto los ciclistas a causa de los automovilistas, quienes sólo se sienten poderosos porque van arriba de un vehículo. Tampoco se respetan los estacionamientos de las personas con otras capacidades ni el derecho de usar los ascensores en el mall y no todas las calles; como también las oficinas públicas cuentan con un buen acceso para las sillas de ruedas. Aunque la ciudad de Los Ángeles es la capital de la provincia de Bío Bío y que por lo mismo es en donde convergen los ciudadanos que van de todas sus comunas, ya sea a realizar trámites, ir al hospital, etc. Por todo ello, no es una ciudad acogedora para vivir en ella.



FRANCISCO CRUZE

Soy ciclista los 365 del año y a mi parecer ni ciclistas, automovilistas ni peatones respetamos. Por ejemplo, av. Las Industrias y Francisco Encina son estacionamientos; en Los Carrera entre Super Pan y avenida Vicuña Mackenna nadie anda en ella, todos andan por la vereda del frente; entre Bulnes y av. Ricardo Vicuña es para peatones; av. Sor Vicenta es para hacer deporte (trotar).

Entonces, ¿de qué estamos hablando? La realidad es que en Chile nadie respeta a nadie, ni la cultura se está respetando.

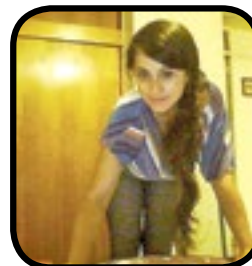

YENI MOLINA

No, lo malo es que muchas ciudades y comunas no cuentan con estas vías y la mayoría de los ciclistas urbanos teme pedalear por la calle, por lo que utilizan las veredas sin respetar a los peatones. Ahora bien, si se trata el tema de cómo se encuentran provistas las ciclovías, éstas muchas veces presentan obstáculos (ciclovías de Santiago) lo que hace decidir bajar y pedalear por la calle poniendo un poquito en riesgo la vida, ya que los vehículos no respetan el 1,5 m de distancia del ciclista.



FRANCISCO SILVA

No, es cosa de ver Los Carrera antes de la reparación del camino, los ciclistas andando en el camino y la ciclovía usada por los peatones, llega a dar pena.



PARO EN LOS PUERTOS

Productores locales fueron afectados por la crisis portuaria en Estados Unidos

Los puertos de la costa oeste, que estuvieron cerrados a barcos de carga durante el fin de semana, reabrieron el martes tras la llegada del secretario del Trabajo, Tom Pérez, a San Francisco. El conflicto que lleva más de 9 meses aún persiste, ya que las partes no han llegado a un acuerdo.

Pía Salcedo Garcés
prensa@latribuna.cl

La continuación del conflicto en los terminales de la costa oeste de Estados Unidos ha afectado a los productores locales de la provincia, situación que fue confirmada por el presidente de la Sociedad Agrícola de Bío Bío (Socabío), José Miguel Stegmeier, quien explicó que existe un desfase en los embarques de arándanos de la zona: “La situación del no cese del paro pone en peligro los envíos locales y del país, por ejemplo, los saldos de arándanos de la provincia han debido ser desviados a otras partes de Estados Unidos. Por ahora, el sector está barajando otras rutas alternativas, como el cruce del canal de Panamá, para que lleguen a los puertos de Miami o Filadelfia”.

El duro fin de semana que vivió la fruta chilena aún no ha sido valorado en cifras, indicó Stegmeier. “Todavía no tenemos números exactos sobre los costos adicionales a que han debido incurrir nuestros exportadores para poder hacer llegar vía terrestre a Los Ángeles los productos”, detalló.

Los consecuencias del paro que ocurre en el país norteamericano repercuten a nivel local, agregó Felipe Hidalgo, director ejecutivo de Agrofine Consulting, quien ase-

guró que “la situación es difícil, ya que durante el fin de semana habían unos 2,5 millones de cajas esperando poder recalar en los buques correspondientes. Recordemos que Estados Unidos tiene puerto en Miami, Philadelphia, y Los Ángeles, es decir que afecta a un tercio de las exportaciones del país. Todo esto significa un trastorno desde el punto de vista logístico para los productores locales”. El experto explicó que él, como productor de frutas, ante la situación que lleva varios meses, tomó la decisión de declinar hacer envíos a los 29 puertos en conflicto. “La situación se ha distendido muchísimo, es por eso que decidí no hacer envíos a Los Ángeles, y redirigir a otros puertos. Esperemos que todo se restablezca a la normalidad lo antes posible, porque, de no ser así, afectará próximamente a los exportadores regionales de manzana”, auguró.

De igual forma, respecto a las posibles consecuencias indirectas, Ignacio Véjar, Commercial Manager de Last Land Farms, señaló que

“ En tránsito existen aproximadamente 1,8 millones de cajas de frutas por un valor total de mercado de USD 45 millones. ”



“nosotros exportamos todo a la costa este. Entonces, al no poder ingresar los carguíos a los puertos de la zona oeste, éstos son trasladados al este y generan mucha oferta, lo cual afecta a nuestras proyecciones de ventas considerablemente”.

ACCIONES DESDE EL GOBIERNO

La situación tiene ahora un nuevo mediador, el enviado especial del presidente Barak Obama, se trata del

secretario del Trabajo, Tom Pérez, quien se reunió el martes con las dos partes en conflicto. Según las informaciones de las agencias de noticias internacionales, no hubo certeza inmediata sobre exactamente cuándo o bajo qué condiciones se continuará reuniendo Pérez a las conversaciones entre la organización sindical International Longshore and Warehouse Union, que representa a 20 mil trabajadores portuarios, y el agente de negociación para las empresas navieras y operadoras de terminales, la Asociación Marítima del Pacífico.

Ante el escenario, y debido a la presión de la Fedefruta y de la Asoex (Asociación de Exportadores,) el gobierno chileno ha iniciado gestiones para solucionar la situación de los exportadores nacionales. A través de una declaración pública, la Direcon señaló que envió una comunicación a través de los Consulados Generales en Los Ángeles y San Francisco, para que sea remitida a los operadores de los puertos. El documento contiene cartas enviadas por Asoex y Fedefruta, las cuales dan cuenta de la situación actual de la fruta fresca y congelada chilena en estos puertos de California.

A estas acciones, se suma el trabajo en terreno que ya iniciaron durante la semana pasada las oficinas comerciales de Chile en Nueva York, Miami, Los Ángeles y Toronto.

DEMORA EN LA DESCARGA

Desde el inicio del paro, se aumentó en 2 días en promedio la demora de descarga, pero durante el fin de semana la situación se agravó y las cargas estarían durando entre 6 y 7 días de retardo en el proceso, debi-

do a un efecto acumulativo. Según la Asociación de Exportadores de Fruta, al continuar la situación y de expandirse la movilización, la espera se incrementará a 12 días, a lo que habrá que agregar un mayor tiempo de descarga. Situación que agravaría el actual estado de las exportaciones de frutas de nuestro país, obligando a continuar la reprogramación de embarques a otros puertos. La fruta con destino California y otros estados del oeste está debiendo ser trasladada por vía terrestre, con el consiguiente costo adicional y mayor probabilidad de deterioro de la condición de la fruta.

Según informó el gremio de la fruta, en este momento hay tres buques frigoríficos a la gira, conteniendo un total de aproximadamente 1,8 millones de cajas de frutas por un valor total de mercado de USD 45 millones. Asimismo, el costo asociado a mantener un buque a la gira es de entre 16 y 20 mil dólares diarios.

La situación se agravaría debido a que el personal que opera la descarga de contenedores no posee las competencias requeridas, lo que evidentemente atrasa esta labor, indicó en un comunicado la Asociación de Exportadores de Fruta de Chile.

De no ser resuelto el conflicto en su totalidad, podría verse en peligro el envío que realizan los productores nacionales a mediados de marzo; en donde se sumarían cinco buques con nueva carga, con un conteniendo total de 2,5 millones de cajas de frutas.

En volumen, EE.UU. es el principal mercado de la fruta chilena. En la temporada 2013-1014 se exportaron 1.350.543 toneladas y de ellas ese país captó 753.248 toneladas, siendo la uva de mesa, manzanas y arándanos los de mayor participación.



29 PUERTOS DE LOS ÁNGELES, Estados Unidos, siguen en paro.

LLAMADO A BECADOS

Más de 2.500 escolares de la Región no han cobrado su bono por esfuerzo

Beneficio podrá ser cobrado hasta el próximo 27 de febrero.

*Pia Salcedo Garcés
prensa@latribuna.cl*

Cerca de 44 mil alumnos fueron los beneficiados en la Región, de los cuales cerca de 2.500 aún tienen pendiente el cobro correspondiente al Bono Logro Escolar, 391 pertenecen a la provincia de Bío Bío.

Al beneficio accedieron estudiantes entre 5° básico y 4° medio, y que fueron parte del 30 por ciento del mejor rendimiento de su promoción en el establecimiento educacional. Para acceder a esta prestación, los escolares cumplieron con el requisito de pertenecer al grupo más vulnerable de la población, cuya determinación se efectúo mediante un puntaje de focalización.

El proceso de pago que comenzó en septiembre corresponde a un monto superior a 50 mil y 30 mil pesos para estudiantes que estuviesen en el primer 15% y segundo 15% de rendimiento escolar de sus establecimientos, respectivamente.

Como una forma de que los beneficiados puedan efectuar este cobro el Ministerio ha revalidado los bonos, así lo confirmó el seremi de Desarrollo Social, Patricio Torres: "Hacemos un llamado a todos los rezagados del Bono Logro Escolar en la Región a efectuar dicho cobro durante los próximos días. Por provincia la cantidad de estudiantes que aún no realizan los cobros 2013 o 2014 son: Concepción con

1.224, Arauco 137, Bío Bío 391 y Ñuble 779, por lo que los incentivamos a acercarse a las oficinas de la caja de compensación Los Héroes para regularizar la situación y acceder a un beneficio conseguido a través del esfuerzo propio y el de sus familias".

La autoridad regional informó que los bonos vueltos a emitir tienen como fecha de caducidad el próximo viernes 27 de febrero.

Quienes deseen saber si fueron beneficiados con el Bono Escolar deben ingresar a <http://bonologroescolar.ministeriodesarrollosocial.gob.cl/>

De lo contrario, se puede realizar la pregunta en el teléfono 800 221 800.

Para retirar el dinero deben acercarse a las oficinas de caja de compensación Los Héroes, provistos del carné de identidad del beneficiario y en compañía de su tutor.



LA AUTORIDAD LLAMA a los beneficiarios a realizar el cobro.

ANTE DENUNCIAS

Autoridades abren investigación por episodios de malos olores en Los Ángeles

Al principio de esta semana ocurrió un nuevo incidente de olores molestos, el cual afectó a diversos sectores de la comuna angelina. Por su parte, la Secretaría Regional Ministerial de Salud informó que a raíz de la misma alerta generada el viernes 13 de este mes, la delegación Bío Bío trabajó en terreno realizando una investigación.

Ante la situación, la seremi de

Salud (s) de la Región de Bío Bío, Victoria Campos, indicó que ya se realizó una inspección en terreno. "Hemos movilizad a nuestros equipos en la ciudad y solicitado apoyo a La Araucanía para fiscalizar la Planta CMPC Pacífico", enfatizó, agregando que la visita se realizó inmediatamente luego de haberse percibido los olores molestos. "Como el viento reinante era sur, se procedió a reali-

zar inspección en el sector sur de la ciudad y al sur de la provincia de Bío Bío, específicamente en Aurora de Enero y Aguas de Renaico", comentó Campos.

En la ocasión, se procedió a realizar una encuesta a la población, y aquellos que percibieron los olores lo asociaron principalmente a gas y a emanación de celulosa, la que eventualmente provendría de la Planta CMPC Pacífico, ubicada en la localidad de Mininco, región de La Araucanía, de acuerdo a la información proporcionada por la oficina de la Seremi local. En ese contexto, la autoridad sanitaria coordinó con la Seremi de Salud de La Araucanía una visita de inspección a la Planta CMPC Pacífico, a fin de que pudiesen investigar la eventual ocurrencia del episodio que afectó a la provincia.

La visita se produjo el viernes 13 de febrero, de acuerdo al acta de inspección N° 14449, firmada por el funcionario de la Oficina de Acción Sanitaria de Collipulli, Héctor Cifuentes, quien acudió al lugar en compañía de la funcionaria de la Oficina Provincial Malleco de la Seremi de Salud Araucanía, Johanna Quilodrán. La fiscalización permitió



SEREMI DE SALUD (S) de la región de Bío Bío, Victoria Campos, comentó que están atentos a las denuncias ciudadanas.

constatar el funcionamiento de las instalaciones sin observaciones, el funcionamiento de los equipos de combustión de gases TRS conforme a norma y los registros de equipos de combustión de TRS conforme a norma.

Sin embargo, conscientes del episodio de emanación de olores que vivió la población durante dos días en una misma semana, Victoria Campos comentó que están desarrollando un acuerdo de acción ante futuros escenarios similares: "En atención a

la continuidad de episodios, debo indicar que estamos despachando un oficio a nuestro par de La Araucanía para firmar un protocolo de acuerdo que nos permitirá establecer medidas organizativas y de recurso humano para enfrentar episodios relacionados con impactos ambientales que puedan poner en riesgo la salud de la población y el ambiente, y que provengan de proyectos ubicados en nuestras respectivas jurisdicciones y cuyos impactos ambientales afecten a la región vecina".





NUEVO PRODECIMIENTO

Aclaraciones sobre la normativa que otorga al comprobante de tarjeta categoría de boleta

Sernac responde consultas ante la nueva medida que comenzó a regir el primero de febrero.

Pía Salcedo Garcés
prensa@latribuna.cl

Con el fin de conocer en detalle algunas precisiones respecto al funcionamiento de la llamada Resolución Exenta número 5, del 22 de enero de este año, consultamos al Servicio Nacional del Consumidor los detalles del nuevo sistema de boleta electrónica que complica a locales y usuarios. La medida comenzó a regir desde el inicio de este mes, en donde se le otorga valor de boleta de ventas y servicios al comprobante de pago generado por los terminales pagados mediante el uso de tarjetas de débito o crédito.

Desde el servicio indicaron por medio de un comunicado que se mantienen en coordinación con el SII para hacer un seguimiento a

la implementación de esta medida. Así mismo, señalaron que la resolución es válida sólo para ventas con tarjeta de crédito y débito. Ante la situación, explicaron, un cliente paga sólo parte de la venta con tarjeta de crédito o débito, el voucher es boleta sólo para esta porción del pago. En el caso de las ventas propina o vuelto, se realiza una única transacción, al igual que ahora.

De la misma manera, señalaron que los consumidores que deseen ejercer su derecho de garantía, es decir, a una de las tres opciones como: devolución del dinero, cambio o reparación del producto cuando éste presenta alguna falla -durante los primeros tres meses de la compra- puede hacerlo directamente ante el proveedor que le haya vendido el respectivo producto o servicio, presentando el comprobante o recibo de pago emitido por un terminal POS, en el caso que haya verificado su pago mediante su tarjeta de crédito o débito. Señalaron que la actual experiencia judicial demuestra que una copia simple o fotografía de la misma genera convicción en los tribunales para acreditar la relación de consumo, por tanto, se podría recomendar a los consumidores guardar copia de la misma.

NO SE PODRÁN EMITIR BOLETAS MANUALES CUANDO SE PAGUE CON TARJETA DE DÉBITO O CRÉDITO

Según la información de la resolución del Servicio de Impuestos Internos (www.sii.cl), los contribuyentes que emiten boletas manuales por sus ventas o prestaciones de servicios, a partir del primero del mes en curso no deben emitir dichos documentos si el pago de la venta o prestación es realizada a través de la máquina transbank. Si la venta fue realizada con cheque, dinero en efectivo o transferencia bancaria, se debe emitir la respectiva boleta. Así, una única venta podría tener varios comprobantes de pago y al menos una boleta manual. Ejemplo práctico: si un grupo de amigos se juntan a almorzar, y se dividen la cuenta, situacionalmente, algunos pagarán con efectivo, otros con cheque y otros con tarjetas de crédito o débito. En tal situación, el restaurant sólo emitirá boleta por los pagos recibidos en efectivo o cheque, mientras que los consumos pagados con tarjetas de débito o crédito serán documentados exclusivamente con el comprobante o voucher respectivo.

RESALTE ESPECIAL

“Si por error un contribuyente emite la boleta, deberá anularla. Para anular la boleta emitida, debe tener la copia de ella. Si no es así, habrá que realizar una presentación al SII, pues, de lo contrario, duplicarían la declaración de venta”

Por otra parte, las ventas realizadas a través de la terminal, y que ahora no tendrán boleta, serán registradas en un reporte diario, el cual puede ser emitido por el POS operado por la empresa. Dicho comprobante servirá para registrar el monto en el respectivo libro de ventas.

Sobre la declaración mensual que realizan las empresas en el formulario 29, en el cual se indica el número de documentos emitidos en el mes, así como los montos, desde este mes será la sumatoria de la cantidad de boletas más la cantidad de voucher o comprobantes de pagos con tarjetas de débito y crédito. La medida se iniciará en estas próximas declaraciones de rentas que se realizarán el 12 de marzo, como cada mes.

CASO MORENO/KRAUSE

Rechazan demanda por acoso laboral a alcalde de Los Ángeles

El día de ayer el juzgado de letras del trabajo de la capital de la provincia de Bío Bío dictaminó sentencia a favor del edil.

Carolina Lara Basso
cbasso@latribuna.cl

Cabe recordar que hace unos meses el director comunal de Salud, Carlos Moreno, interpuso una demanda en contra de Esteban Krause por acoso laboral en procedimientos generales.

La noticia de que el alcalde Krause pasaba por procesos judiciales fue dada a conocer en una sesión del Concejo Municipal por la concejala Myriam Quezada, quien se refirió al tema cuando mencionaba otros problemas que aquejaban a la Comunal de Salud.

La historia entre los protagonistas tiene una data desde el 2012, cuando Esteban Krause asumió su mandato en la municipalidad. Ese mismo año el edil pidió la renuncia del director, lo cual no fue aceptado por Moreno.

El alcalde de Los Ángeles

en su declaración en el juicio de audiencia señaló que desde ese episodio y luego del dictamen de la Contraloría General de la República no volvió a solicitar el cese de trabajo de Carlos Moreno.

La primera parte de la audiencia de juicio se llevó a cabo el 3 de febrero del presente año. En ese día se presentaron los documentos de la parte demandante, además de la toma de declaración de los testigos. En dicha instancia, también concurrieron a atestiguar los concejales Francisca Guzmán y Leonet Rosales junto a dos personas más.

Ese día, el juicio tuvo una extensión cercana a las 4 horas, por lo cual, debido al alargue, el juez decidió con acuerdo de las partes seguir con la audiencia el día 6 de febrero, instancia final donde se mostraron los documentos de la parte demandada.

FALLO

El día de ayer se notificó a

las partes de la sentencia final, la cual fue a favor del alcalde de Los Ángeles, quien quedó absuelto de la tutela laboral interpuesta por Carlos Moreno.

Esteban Krause se manifestó tranquilo y conforme con la decisión tomada por el tribunal de primera instancia, afirmando que “todo nuestro proceder y acciones han sido enmarcadas dentro de la ley, y eso nos da más tranquilidad de nuestro trabajo”.

“Siempre nosotros sostuvimos que la demanda interpuesta por el director comunal de Salud era una querrela injusta. Todo el proceso que seguimos fue sujeto a aspectos legales; eso, desde la perspectiva administrativa dentro del marco que nos permite la ley”, sostuvo el edil de Los Ángeles.

Además, Esteban Krause mencionó que la demanda por acoso laboral tenía un trasfondo político, “lo anterior se tradujo a que dos concejales de la Alianza declararan en contra mía. Nosotros en esa instancia no presentamos ningún testigo. Entonces, desde esa mirada, era una situación que tenía un lecho político y que no tenía nada que ver con el procedimiento y con la forma que yo había trabajado con el



ALCALDE DE LA COMUNA se manifestó tranquilo luego del fallo.

director comunal de Salud”.

A las 15:30 horas del día miércoles se dio a conocer el fallo final del Juzgado de

Letras del Trabajo de Los Ángeles, en torno a la demanda antes mencionada, el cual detalló en el vigésimo tercer

párrafo lo siguiente:

I. “Se rechaza en todas sus partes la acción de tutela laboral por vulneración de derechos fundamentales incoada por don Carlos Moreno en contra del alcalde de la municipalidad de Los Ángeles”.

II. “No se condena en costas al demandante por estimarse que ha tenido motivo plausible para litigar”.

Cabe mencionar que en la sentencia, en el párrafo vigésimo primero, se hace alusión a las cuatro licencias médicas presentadas por Moreno en el año 2014, de las cuales ninguna fue emitida por un psiquiatra, sino por un médico traumatólogo, uno cirujano y otro familiar.

“Lo antes expresado denota, a juicio de este juzgador, que el supuesto estrés laboral que padece el demandante no tiene la entidad que sostiene en el libelo, a tal punto que le signifique una incapacidad laboral para el desempeño de sus funciones”, detalla el fallo del tribunal de primera instancia.

Al cierre de esta edición, Diario La Tribuna intentó comunicarse con el director de la Dirección Comunal de Salud y su abogado, lo cual no fue posible.



Todo un éxito la primera corrida del amor en Los Ángeles

El pasado sábado 14 de febrero, a las 20:00 horas se realizó con gran éxito y convocatoria la Primera Corrida del Amor por San Valentín, actividad llevada a cabo por la Oficina de Deportes de la municipalidad, en el marco de actividades realizadas para este verano 2015. Además, la oportunidad se aprovechó para pre-

miar a la gran mayoría de los participantes y, por supuesto, se premió a 3 competidores con cenas para el Día de los Enamorados.

Cabe mencionar que la gran acogida que tuvo esta corrida en la comunidad sirvió para fomentar el deporte y la actividad física.

Fotografías: Alberto Zúñiga



Pamela Pacheco, Fabián Pacheco, Claudia Pacheco y Alejandra Sandoval.

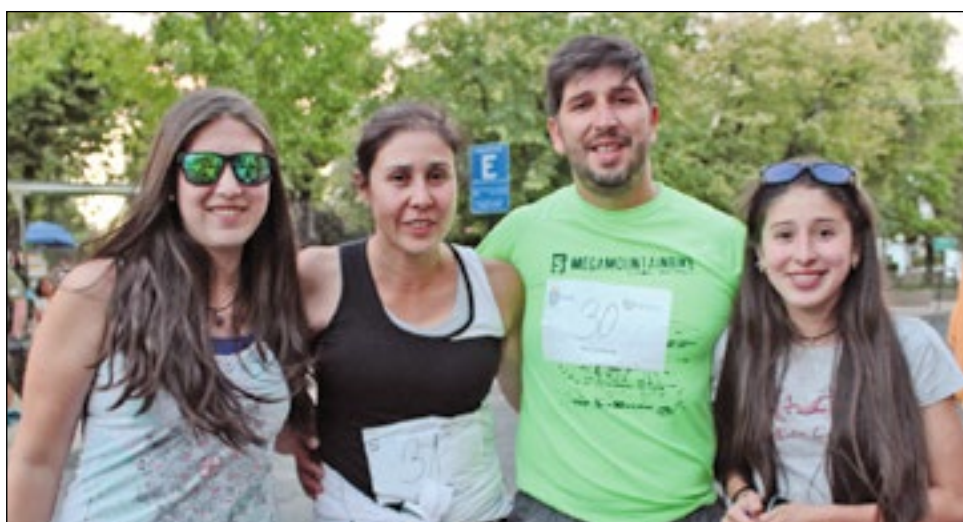

Valentina Soto, Andrea Hernández, Benito Brito y Catalina Brito.



Moisés Coloma, Martina Pezoa, Leonardo Ovando, Millaray Ovando y Julio Morales



Macarena Ríos, Valery Rojas y Luz Piscinao.



Milda Poblete, Amanda García, Álvaro García y Karen Cerna.



Juan Pezoa, Claudio Ovando y Moisés Coloma.



Claudio Santiago, Milton Araneda, Taby Muñoz y Gonzalo David.



Guillermo Concha, Isabella Liversol, Nayadett Herrera y Daniel Parra.

“Cine en tu barrio” llegó a Nacimiento y los niños fueron los más felices

Dos entretenidas jornadas se vivieron en Nacimiento dirigidas a niñas y niños de distintos sectores de la comuna, en el marco de la actividad de verano denominada “Cine en tu barrio”, organizada por el municipio a través del programa prevención familiar. Esto, con el objetivo de fortalecer la difusión de los derechos de la infancia y la adolescencia para prevenir los factores de riesgo, dando un buen uso al tiempo libre.

La primera función se realizó el martes 10 de febrero en la escuela Nacimiento de Nuestro Señor, y convocó a más de 150 niños, niñas y adolescentes de las poblaciones San Nicolás, Villa Unida, Escritores de Chile, Doctor Jaime Fuentes, El Ciprés, Los

Jardines y Lomas de San Francisco II.

El público infantil pudo disfrutar de una atractiva película, junto con actividades anexas como globoflexia, pinta caritas y variadas sorpresas.

La segunda jornada de “Cine en tu barrio” se llevó a cabo el miércoles 11 de febrero, en la sede social de la población El Colgante, con la presencia de más de 150 niños, niñas y adolescentes de las poblaciones El Colgante, Clotario Blest y Villa Nicodahue.

Todos los participantes agradecieron la oportunidad de disfrutar de una buena película, junto con ser parte de juegos infantiles diversos que alegraron el día en pleno período de vacaciones de verano.



Patricio Manns estuvo en la inauguración la V Feria Nacional del Libro en Mulchén

El pasado martes, 17 de febrero, se inauguró la V Feria Nacional del Libro en la comuna del río Bureo. Esta es la recuperación de la antigua feria que se organizaba en la avenida en el Centro Cultural Antumapu, y que hoy la ejecuta la agrupación "Mujeres Atrapando Sueños", en la Casa de la Cultura.

En la oportunidad, se contó con la destacada participación del músico y escritor, Patricio Manns, quien deleitó a todos los presentes con poemas de su autoría y, así mismo, respondió a todas las preguntas que le hicieron. Además, se dio el tiempo para comentar pasajes de su vida cuando vivía en Europa junto a su esposa, quien también estuvo presente en la inauguración, e incluso, respondió a una interrogante que le hicieron con respecto al poema que el escritor le dedicó cuando se

conocieron. Habló de política, religión y cultura, sin dejar escapar la calma que le entrega el conocimiento y experiencia adquirida tras años de historia.

Recordamos que esta iniciativa que se encuentra financiada por el Gobierno Regional Bío Bío, por primera vez es apoyada por el municipio de la comuna. El alcalde, en su discurso de bienvenida sostuvo que "la cultura ha sido uno de los pilares que hemos reforzado en esta administración, y ello se debe a que creo firmemente que es una de las mayores herencias que uno puede dejar a los demás (...) Personalmente uno de mis pasatiempos es la lectura, ella nos hace abrir puertas hacia nuevas realidades y conocimientos, nos permite pensar y repensar".

Para dar paso a la presentación de Manns, se realizó



el corte de cinta oficial, realizado por el Edil, la representante del Consejo Nacional de la Cultura y las Artes, Mar-

cela Rosen y la presidente del Centro Cultural Antumapu, Patricia Heredia Briones.

Es importante dar a cono-

cer que la feria estará abierta hasta el 21 de febrero en el Frontis y al interior de la Casa de la Cultura (a un costado de

la plaza de armas). La exhibición de los libros se realizará desde las 11:00 hasta las 22:00 horas aproximadamente.

Summer TIME

¡Ven por tu 0km a Maritano Ebensperger!

MODELOS CON TECNOLOGÍA
2015 | EURO-V

ALL NEW
YARIS SPORT



RINDIMIENTO HASTA
19KM/LT

DESDE **\$9.590.000**

PRECIO INCLUYE BONO CON CRÉDITO MAF DE **\$300.000**

ALL NEW
COROLLA



DESDE **\$9.890.000**

PRECIO INCLUYE BONO CON CRÉDITO MAF DE **\$500.000**



Fotografías referenciales consultar disponibilidad en sucursal

DISFRUTA DE UN #VERANO SIN LÍMITES CON TU TOYOTA!



TOYOTA

*Precios correspondientes a All New Yaris Sport versión GLI MT, All New Corolla versión S MT. Condiciones de compra: máximo de 20% de plazo máximo de financiamiento de 36 meses. ** Rendimiento correspondiente a ambos modelos, de acuerdo al 3CV del Ministerio de Transportes y Telecomunicaciones de Chile. Precios válidos hasta el 28 de febrero del 2015.

Maritano Ebensperger

Concepción
Avda. Paicaví #1101 - Lider Bío Bío
(41) 210 51 00 - (41) 210 51 05

Chillán
Avda. O'Higgins #1048
(42) 210 42 10

Los Ángeles
Avda. Alemania #480
(43) 257 43 00 - (43) 257 43 01



 maritano ebensperger @maritano ebensperger
www.mye.cl



DepilEasy
Fotodepilación + Tarifa única

VISA   

- Reductor Corporal (terapia combinada)
- Drenajes linfáticos
- Facial de rejuvenecimiento
- Limpieza facial profunda y superficial

Teléfono fijo: 043 - 2534078 Móvil: 9-73986034
Dirección: Pisen Aloufa Frayle 195, local 24 segundo piso.



Salón de belleza Nelda

Alizado con queratina
Sellado de keratina
Masajes Capilares
Belleza integral
Belleza capilar
Depilaciones

¡Te esperamos!

Los Alpés 712, Villa Mininco, Los Ángeles.
Fono: 43 - 2347128 Celular: 82399206 - 71715548



Nueva Imagen
Estética & peluquería

Color - Briso - Reflexos
Peinado
Masajes capilares
Manicura para novias
Masajes corporales
Masajes reductivos

Ubicados en
Avenida Marconi 600, Los Ángeles. Fono 43 - 2316108



PRESERVI S.A.
PRESTACION DE SERVICIOS INDUSTRIALES

SERVICIO DE ASEO INTEGRAL A EMPRESAS, INSTITUCIONES Y PARTICULARES. PRESENCIA DESDE CHILLÁN A PUERTO MONTT

COMUNIQUESE CON NOSOTROS

Valdivia N° 1179
Fono: 533200 Mesa Central Fax: 533207



Coopere con el Hogar de Ancianos Don Orione

www.hogardonorione.cl

Haga su depósito en la cuenta N°68059710
Banco Crédito e Inversiones, a nombre de
Congregación Pequeña Obra de la Divina Providencia
Gentileza: Diario La Tribuna

Coronas de Caridad en:

Hogar de ancianos DON ORIONE	Néstor del Río 500	F. 2362164
Parroquia Nra. Señora del P. Socorro	Colón 1226	F. 2233343
Diario La Tribuna	Colo Colo 464	F. 2311040
Margarita Picoresbba	Almagro 1120	F. 2362382



SANTA MARTA
CENTRO DENTAL
¡Buenas razones para sonreír!

www.dentalstamarta.cl

(Válido hasta el 28 de febrero)

- Presupuesto dental con radiografía **GRATIS.**
- Todos los radiografías necesarias en su tratamiento **GRATIS.**
- Crédito dental inmediato hasta 15 meses, sin intereses.
- Garantía dental por un año, incluye limpieza dental **GRATIS.**
- Convenio con empresas, instituciones y descuentos a FORASA.

LIMPIEZA DENTAL GRATIS
En el total de su tratamiento

TELEFONOS: 2342420 - 2322474 OHIGGINS 234 LOS ANGELES



Digital FM 103.5 FM
positiva 92.7 FM

Edif. Plaza Fundación | Of. 401 Los Ángeles | Fonos: (43) 972220 - 2230
Una Empresa Grupo El Mercurio

Buses

Bio Bio

NUEVOS HORARIOS

Los Ángeles - Concepción: 6:30 - 7:00 - 7:30 - 8:00 - 8:30 - 9:00 - 9:30 - 10:00 - 10:15 - 11:00 - 11:40 - 12:20 - 13:05 - 13:25 - 14:00 - 14:45 - 15:15 - 15:40 - 16:00 - 16:30 - 17:00 - 17:45 - 18:30 - 19:00 - 19:30 - 20:00 - 20:30 - 21:20 - 22:10 - 22:45.

Consulte Promociones a los fonos:
043 - 2534690 - 2534699



Restaurant EL ALERO
El mejor sabor y atención del sur

Pollonas y Braseros

Cenas y Eventos
Menús ejecutivos
Viernes y sábados:
Música en vivo
Karaoke y bailable

Reservas al 043-2320058
11:00 a 16:00 y 20:00 hrs. en adelante
Colo Colo 235 Los Ángeles

>> GUÍA PROFESIONAL

MARCELA TRONCOSO ESCOBAR
PSICÓLOGA CLÍNICA ACREDITADA
TERAPEUTA DE PAREJA Y FAMILIA

Lautaro N° 578, Fono: 43-2525822 - 43-2525823

PERICIAS PSICOLÓGICAS
Colo Colo N° 451 Of. 116 Fono: 43-2342071
Fonasa - Isapres - Particulares - Transbank

ALVARO OCAMPO RODRÍGUEZ
ARQUITECTO

Arquitectura educacional y de uso público
Desarrollo de Proyectos habitacionales

ocampo.rodriguez@gmail.com
Cel. 92963642



San Cristóbal
97.5 fm
Los Ángeles

DIARIO **La Tribuna**
LOS ANGELES

Comunicando juntos a la provincia de Bio Bio

>> GUÍA DE SERVICIOS



Ven y trabaja con nosotros...

Únete a **REMAX**, la empresa que más propiedades vende y se un empresario del corretaje de propiedades.

Envíanos tu CV a coordinadora@remax-soluciones.cl

Escuela de Belleza & Estética Integral
"D'NELLY" 28 años capacitando

Dos cursos en uno
Curso de Peluquería Profesional y Belleza Integral con práctica incluida.
Apoyo técnico de Laboratorio
Duración 1 año académico

Informaciones y Matriculas: Rengo N° 553 Los Ángeles

- Seguros Generales
- Contabilidad y Auditorías
- Asesoría Tributaria y Financiera

Carlos J. Rivera Cañete

Lientur 392, Los Ángeles (43)2313168 - 2315407 - 316921

Corredor de Propiedades

Francisco Lavanderos R.
Fundos, parcelas, casas, departamentos

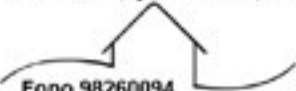

Valdivia 300. Of 607, edificio Plaza Fundación
Fono 98260094

Publique Aquí

Antes se paga hoy! VISA   

DIARIO **La Tribuna**
LOS ANGELES
www.latribuna.cl

Avisa con nosotros
Fono: 043 2 311040
Colo Colo 464, Los Ángeles

Clasificados

- 10 VEHÍCULOS
- 20 PROPIEDADES URBANAS
- 30 PROPIEDADES AGRÍCOLAS
- 40 MOTOS Y BICICLETAS
- 50 EMPLEOS

- 60 COMPUTACIÓN, VIDEO Y AUDIO
- 65 TELÉFONOS
- 70 FORESTAL Y AGRÍCOLA
- 75 CONSTRUCCIÓN
- 80 SERVICIOS

- 85 ARTÍCULOS DEL HOGAR
- 90 DEPORTES Y PASATIEMPOS
- 95 VARIOS NO CLASIFICADOS

30.1 Propiedades Agrícolas Venden

Dos parcelas 8000 y 5000 m2 orilla camino público. Todo \$15.000.000. Los Robles. Cel 91891060

50.1 Empleos Ofrecen

Se ofrece trabajo:

Requerimientos:

1. Conocimientos básicos de mecánica
 2. Buen trato imprescindible
 3. Atención a clientes
- Interesados concurrir a Avda. 21 de Mayo 287, Los Ángeles entre 15:00 y 18:00 horas.

Se necesita Químico Farmacéutico con o sin experiencia para cargo de Director técnico full-time y part-time en Farmacia ubicada en Los Ángeles. Por favor enviar CV y pretensión de renta a farmapostulaciones@gmail.com

Se necesita vendedora tiempo completo para joyería con experiencia en ventas. Enviar currículum a seleccionjoyeria2015@gmail.com

Asistente comercial para empresa turística se necesita. Celular 98305455 / 84795141, mail: eventos@saltodellaja.cl

50.2 Empleos Buscan

SE OFRECE SEÑORA para hacer labores de casa. Tratar 71961648

SE OFRECE PROFESORA con título Técnico Diferencial disponible. Tratar 54333343

SE OFRECE PROFESORA de Biología con experiencia. Tratar 73957273

SE OFRECE SEÑORITA para trabajar en cuidado de niños o aseo, disponibilidad inmediata. Tratar 87556701

SE OFRECE SERVICIO fotográfico para: eventos, bodas, bautizos, cumpleaños, etc. Tratar 77897641

SE OFRECE SEÑORITA para trabajar de lunes a viernes de 9 a 16 horas. Tratar 79924838

SE OFRECE SEÑORA para hacer aseo o cuidado niño de 9 a 13 horas. Tratar 62243494

SE OFRECE SEÑORA para manipular alimento en colegio o en casino de lunes a viernes, o para hacer aseo en casa particular 3 veces por semana, con recomendaciones y disponibilidad. Tratar 84739218

SE OFRECE GUARDIA de seguridad con curso OS 10 al día o cuidador sin antecedentes. Honestidad. Tratar 77745537

SE OFRECE SEÑORA par trabajar como manipuladora de alimento, asesora de hogar o cuidar adulto mayor. Tratar 65126312

SE OFRECE SEÑORITA para trabajar con adulto mayor con experiencia en distintas enfermedades, después del 28 de febrero. Tratar 87218737

SE OFRECE SEÑORA para hacer aseo en empresas u otra actividad. Tratar 84042814

SE OFRECE con disponibilidad inmediata, trabajar de garzón reponedor de supermercado, ordenador parcial en tienda. Responsabilidad, puntualidad y sobre todo respeto. Tratar 62446069

SE OFRECE INGENIERO civil para clases tutoriales y asesorías en trabajos de titulación. Tratar 68293067

SE OFRECE SEÑORITA para trabajar como vendedora, reponedora, o en laboratorios. Posseo título técnico en laboratorio químico 78750463

SE OFRECE VENDEDORA señorita buena presencia, fono 78005630

SE OFRECE INGENIERO en administración de empresas conocimientos en computación y contabilidad. Tratar 75962747

SE OFRECE MAESTRO pintor todo trabajo en pintura pastos. Tratar 85453211

SE OFRECE SEÑORA responsable para trabajar cuidando adulto mayor por las noches y fines de semana. Tratar 87144982

SE OFRECE SEÑORA para trabajar de ayudante de cocina de lunes a viernes completa o media jornada, disponibilidad inmediata. Tratar 42446435

SE OFRECE CABALLERO con motosierra propia para hacer astillas, voltear árboles, etc. Disponibilidad inmediata. Tratar 87144982 / 90600177

95.1 Varios

www.granjamago.cl Ofrece leña certificada Conaf \$180 domicilio. Reservas picnic con piscina 92942044

SE VENDE COMEDOR de cocina, metálico. Valor \$32.000. Tratar 90780075/2399481

VENDO COLCHÓN de 1 plaza nuevo valor \$35.000. Tratar 84042814

VENDO GRABADOR de cassette y 2 cámaras fotográficas antiguas, valor \$100.000. Tratar 84042814





VENDO PLAYSTATION 3 modelo fat 80 GB, con un juego y un control. En muy buen estado valor: \$140.000. Tratar 57401524 / 91314467

VENDO VINILOS discos colección 350 discos folklore, jazz, tangos, selecta. Tratar 97376230

VENDO DISFRACES de niño y adultos, fono 66415205 - 82676637

VENDO UNA MÁQUINA de depilar marca Phillips, fono 66415205 - 82676637

Fases de la Luna

-  CRESCIENTE 25 de febrero
-  LLENA 18 de febrero
-  MENGUANTE 12 de febrero
-  NUEVA 3 de febrero

Santoral

Hoy: **Álvaro**

CUPÓN AVISOS

Tratar _____

JUEVES 19 DE FEBRERO DE 2015

DATOS PERSONALES

Nombre: _____

R.U.T.: _____

Fono: _____

Dirección: _____

Ciudad: _____

 **La Tribuna**

PUBLICA TU AVISO

EN EL NUEVO SUPLEMENTO CLASIFICADOS

TODOS LOS SÁBADOS A PARTIR DEL 7 DE MARZO JUNTO A DIARIO LA TRIBUNA

ENVÍANOS TU AVISO POR:

-  Mail a clasificados@latribuna.cl
-  Personalmente en Colo Colo 464
-  Web ingresando a www.latribuna.cl
-  Facebook buscándonos como diariolatribuna

PUBLICA Y EXIGE GRATIS CARTEL "SE VENDE" "SE ARRIENDA"

Así se paga hoy!

VISA   

latribuna.cl   

diariolatribuna 

www.latribuna.cl 

REQUISITOS PARA PUBLICAR EN CLASIFICADOS DE DIARIO LA TRIBUNA

AVISOS GRATUITOS:

Los avisos de particulares que incluyan hasta 10 palabras (se ofrece para trabajar, compra-venta de electrodomésticos en general).

AVISOS PAGADOS:

Aviso con letra totalmente ennegrecida \$300 + I.V.A por palabra por 2 días. (máximo 10 palabras) adicional \$200 + I.V.A.

Primera palabra ennegrecida \$300 + I.V.A. por 1 día (máximo 10 palabras)

Los avisos provenientes de empresas y/o prestadores de servicios en general son cancelados. Así también los que generen ingresos al avisador por concepto de: arriendos, pensiones, venta de vehículos, leña, etc.

\$ Avisos Económicos

Cheques Robados

CHEQUES ROBADOS N° 3494558 al 3494601 Cta. Cte. N° 55100103442 BancoEstado oficina Los Ángeles. Quedan nullos y sin valor por haberse dado el aviso correspondiente. (20848)

Citación

CITACIÓN: El Directorio de la Sociedad Inmobiliaria Los Angeles S.A. cita a junta extraordinaria de socios, para el día Miércoles 04 de Marzo de 2015 a las 19:00 horas en primera citación y a las 19:15 horas en segunda citación. Lugar de reunión, auditorio de la Cámara de Comercio de Los Angeles, ubicado en calle Lautaro N° 367 Tabla.

1.- Disminución de capital y reforma de estatutos.-2.- Liquidación Sociedad Inmobiliaria Los Angeles.-3.- Varios.
R. Aurelio Ponce Muñoz
Presidente.
Inmobiliaria Los Angeles S.A. (20837)

Remate

REMATE: Predio Las Minas Km. 87 camino Antuco sábado 21 de febrero 2015 Jdo de Letras en lo civil 1° de Los Angeles 10 horas "BANCO EDWARDS/ FORESTALALTOVERDE S.A." ROL E-204-2014 Rematará 65 hectáreas de vuelo de bosque nativo. Héctor Anabalón Cuevas, Martilero, exhibición día del remate (20843)

REMATE: Ante primer juzgado letras de Los Angeles, en autos Rol 789-2014 BANCO SANTANDER CON EDUARDO ALEJANDRO RIVERA URETA, juicio ejecutivo, se rematará la siguiente propiedad:

1.- Sitio y casa de Pasaje Agustín Edwards Número 633, que corresponde al lote veintiuno, manzana siete, del plano del Conjunto Habitacional denominado Villa Presidente Balmaceda, de la ciudad de Los Angeles, que tiene una superficie de 84,50 m2. Y deslinda: Norte: en 13 metros con lote 20. Sur: en 13 mts. Con lote 22. Oriente: en 6,50 mts. Con po-

REFLEXIONES

Hay que ser humilde, porque, sin la humildad, todas las demás virtudes son hipocresía.

Teresa de los Andes

REFLEXIONES

"No pasé por la vida... y tú tampoco debieras pasar sin dejar huella"

Charles Chaplin

blación Pedro Lagos. Poniente: en 6,50 mts. Con pasaje Agustín Edwards El dominio está inscrito a nombre de EDUARDO ALEJANDRO RIVERA URETA a fs. 5294 N° 2761 Registro de Propiedad Conservador Bienes Raíces de Los Angeles, año 2011. Rol 434-141 de la Comuna de Los Angeles.
2.-El remate se efectuará el día 27 de marzo 2015, a las

11,00 hrs. A.M. ante VS. en la Secretaría del Tribunal.
3.-El mínimo para las posturas será la suma de \$ 10.092.422.- que corresponde al avalúo fiscal.
4.- Para tener derecho a participar en la subasta, los interesados deberán presentar vale vista a la orden del Tribunal, por la suma equivalente al 10% del mínimo fijado. Secretario (20847)

Indicadores

UTM - UTA - IPC

	UTM (1)	UTA (2)	Índice de Precios al Consumidor (IPC)	Variación Porcentual		
				Valor en puntos (6)	Mensual (3)	Acumulado 2014 (4)
2013						
Septiembre	40.447	485.364	110,65	0,5	1,9	2,0
Octubre	40.528	486.336	110,80	0,1	2,0	1,5
Noviembre	40.731	488.772	111,22	0,4	2,4	2,4
Diciembre	40.772	489.264	111,88	0,6	3,0	3,0
2014						
Enero	40.935	491.220	101,69	0,2	0,2	3,0
Febrero	41.181	494.172	102,18	0,5	0,7	3,4
Marzo	41.263	495.156	103,04	0,8	1,5	3,9
Abril	41.469	497.628	103,68	0,6	2,1	5,0
Mayo	41.801	501.612	104,03	0,3	2,5	5,4
Junio	42.052	504.624	104,08	0,1	2,5	4,8
Julio	42.178	506.136	104,32	0,2	2,8	4,7
Agosto	42.220	506.640	104,66	0,3	3,1	4,8
Septiembre	42.304	507.648	105,54	0,8	4,0	5,1
Octubre	42.431	509.172	106,64	1,0	5,1	6,1
Noviembre	42.770	513.240	106,66	0,0	5,1	5,7
Diciembre	43.198	518.376				
2015						
Enero	43.198	518.376	106,30	0,1	0,1	4,5
Febrero	43.025	516.300				
Marzo	43.068	516.816				

(1) UTM = Unidad Tributaria Mensual
(2) UTA = Unidad Tributaria Anual (UTM x 12)
(3) Variación mensual: Corresponde a la publicada oficialmente por el INE en cada mes.
(4) Variación acumulada 2014: Corresponde a la acumulada a la fecha respecto del mes de Diciembre del año anterior.
(5) Variación Últimos 12 meses: Corresponde a la variación de los últimos doce meses.

U.F. - I.V.P.

Los siguientes valores de la Unidad de Fomento (U.F.) y del Índice de Valor Promedio (I.V.P.) desde el 1 de noviembre de 2014 hasta el 9 de diciembre de 2014, de acuerdo a tabla proporcionada por el Banco Central.

FECHA	U.F.	I.V.P.
FEBRERO 2015		
01/02/2015	24.553,98	25.478,43
02/02/2015	24.550,80	25.481,24
03/02/2015	24.547,63	25.484,06
04/02/2015	24.544,45	25.486,88
05/02/2015	24.541,28	25.489,70
06/02/2015	24.538,11	25.492,52
07/02/2015	24.534,94	25.495,34
08/02/2015	24.531,76	25.498,16
09/02/2015	24.528,59	25.500,98
10/02/2015	24.529,47	25.503,59
11/02/2015	24.530,34	25.506,19
12/02/2015	24.531,22	25.508,80
13/02/2015	24.532,09	25.511,41
14/02/2015	24.532,97	25.514,01
15/02/2015	24.533,84	25.516,62
16/02/2015	24.534,72	25.519,23
17/02/2015	24.535,60	25.521,84
18/02/2015	24.536,47	25.524,44
19/02/2015	24.537,35	25.527,05
20/02/2015	24.538,22	25.529,66
21/02/2015	24.539,10	25.532,27
22/02/2015	24.539,98	25.534,88
23/02/2015	24.540,85	25.537,49
24/02/2015	24.541,73	25.540,10
25/02/2015	24.542,60	25.542,71
26/02/2015	24.543,48	25.545,32
27/02/2015	24.544,36	25.547,93
28/02/2015	24.545,23	25.550,54
MARZO 2015		
01/03/2015	24.546,11	25.553,15
02/03/2015	24.546,98	25.555,76
03/03/2015	24.547,86	25.558,37
04/03/2015	24.548,74	25.560,98
05/03/2015	24.549,61	25.563,60
06/03/2015	24.550,49	25.566,21
07/03/2015	24.551,37	25.568,82
08/03/2015	24.552,24	25.571,43
09/03/2015	24.553,12	25.574,05

MONEDA

Dólar Observado	620,40	Pesos
Euro	703,56	Pesos
Índice de Tipo de Cambio Multilateral	109,34	Índice



La Tribuna

EL DIARIO DE LA PROVINCIA DE BÍO BÍO

ECONÓMICOS

Aquí se paga hoy!



AVISA CON NOSOTROS
Fono: 043 2 311040

www.latribuna.cl
Colo Colo 464, Los Angeles

Osorno estrena nuevos pianos con concierto de Dúo Mistral y su orquesta de cámara

La carencia de un piano para conciertos dejaba fuera a Osorno del circuito cuando un concertista o una orquesta que requiriese de ese instrumento recorrían la región, ocasionalmente la ciudad de Valdivia prestaba un piano y eso aún es recordado por las autoridades locales con agradecimiento. De hecho, el alcalde de Osorno, Jaime Bertín, lo recordó durante el discurso que dio por inaugurados los dos pianos que fueron adquiridos para Osorno a través de la Corporación Cultural Municipal de esta ciudad. “Con el apoyo del Concejo Municipal, de financiar para este año los estudios de ingeniería y diseño de lo que será el futuro Teatro de las Artes en Osorno, que un futuro albergará estos dos pianos. Para Osorno la llegada de estos pianos es un hito y estamos seguros que la Plaza de Osorno tendrá una nueva y mejor visibilidad para grandes concertistas nacionales e internacionales, además de poner un instrumento de

primer nivel para nuestros músicos locales”.

Uno de los pianos fue adquirido con el apoyo de la empresa Nestlé, haciendo uso de la Ley de Donaciones Culturales y el segundo fue postulado por la Corporación Cultural de Osorno a un programa Ventanilla Abierta que se abrió durante el año pasado por el Fondo de Fomento de la Música, especialmente para la adquisición de pianos para ciudades a lo largo del país que no contarán con ese instrumento.

El jefe de estrategia y política agropecuaria de Nestlé Chile, Marcelo Alonso, se manifestó muy satisfecho por haber logrado concretar

esta donación e instó a las empresas a colaborar con el desarrollo cultural haciendo uso de la Ley de Donaciones Culturales, que permitió concretar la compra de uno de los dos pianos inaugurados.

En representación de la Directora Regional del Consejo de la Cultura, Evelyn Almonacid Sandoval, concurrió a la ceremonia el encargado de Comunicaciones del CRCA Los Lagos, Ricardo Casas Tejada, quien expresó a nombre de la directora regional las felicitaciones al alcalde, al Concejo Municipal y a la Corporación Cultural el compromiso demostrado



hasta hoy con la gestión cultural. “Para el Consejo de la Cultura es crucial contar con el compromiso de las municipalidades. En esta región no todas las comunas han firmado la Agenda Municipal del Programa Red Cultura. Osorno lo ha hecho y con ello se ha comprometido a destinar a lo menos el 2% de su presupuesto para cultura, capacitar a sus gestores culturales e incluir en el PLADECO sus Planes de Gestión Cultural, que en el caso de Osorno fue realizado con el apoyo de un profesional contratado por el Consejo Regional de la Cultura

ra y las Artes, en el marco del Programa RED CULTURA que además colaboró con la formación de audiencias a través del Programa de Apoyo a la Gestión de Infraestructura Cultural hasta el año pasado”, comentó. La concertista Karina Glasinovic, osornina de nacimiento, expresó su profunda emoción por este logro de su ciudad “Conozco el proyecto desde sus inicios y para mi es un orgullo haber estado entre los músicos que apoyamos decididamente la materialización de este sueño, me siento honrada de la invitación que la Municipalidad

de Osorno y su Corporación Cultural me hicieron para concurrir junto a Paulina Zamora para ofrecer este concierto inaugural. Se trata de dos pianos de excelente calidad, es realmente un placer tocarlos y también es un honor haber tocado una de mis composiciones en esta ocasión junto a la Orquesta de Cámara del Centro Cultural de Osorno.” El público aplaudió con fervor la presentación de ambas concertistas y pudo compartir con ellas y las autoridades, quienes se fotografiaron en varias ocasiones junto a los dos pianos.



Vuelta a clases

Proxima edición especial
27 de febrero de 2015

Para más información de contenido y venta de espacios publicitarios contáctate con nuestras ejecutivas comerciales

Lisette Jequier, fono +569 89221609
Consuelo Villagra +569 62380542
mail: marketing@latribuna.cl

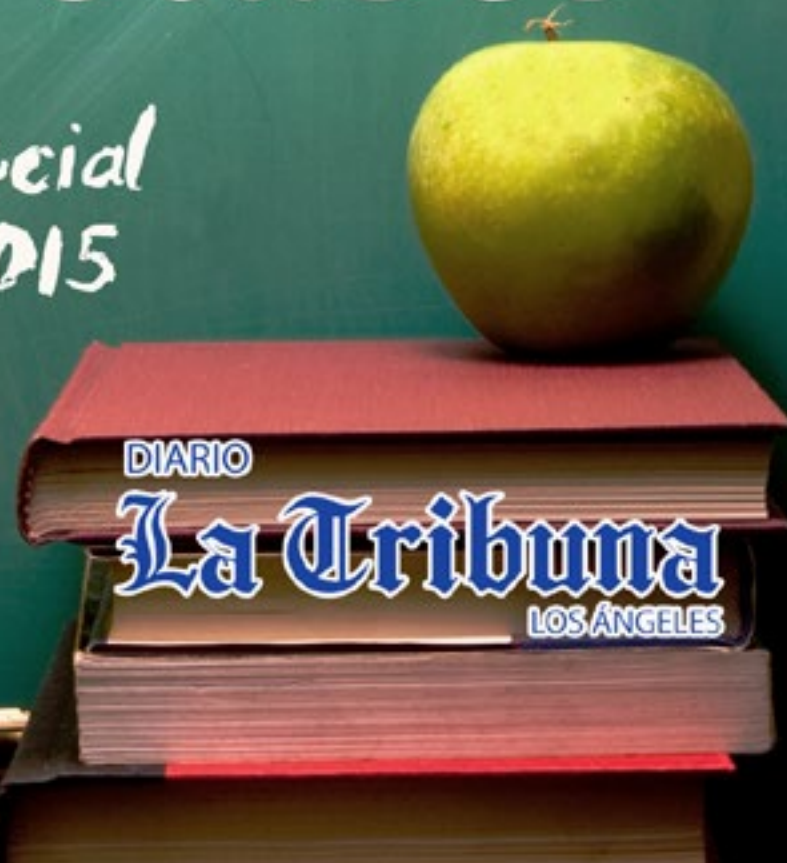

DEPORTES



EL MUNDO TUERCA SE ALISTA

Se inicia la primera fecha del campeonato de apertura en el Autódromo Bajo Pinar

Nicolás Iribarra Iribarra
deportes@latribuna.cl

La novedad es que el circuito para este año ha sido modificado, tanto en su trazado como en su piso, con más rectas y una superficie de polvo roca compactado, con lo que los bólidos podrán imprimir aún mayor velocidad en sus 1.200 metros de longitud.

Con más de cuarenta cascos provenientes de la zona centro sur del país, y en las categorías Fiat 600 standart, Fiat 600 turismo, 0 a 1600 cc carburada, 0 a 1600 cc libre, Monomarca Nissan V 16 y la emocionante Full Power, se bajará la cuadrícula a la competencia automovilística más emocionante del último tiempo.

Como primicia, damos a conocer que para este año

Al máximo de las revoluciones rugirán los motores este domingo primero de marzo, a partir de las 16:00 horas en el mítico Autódromo Bajo Pinar de Metrenco, kilómetro 685 de la ruta 5 sur, cuando se comience a disputar la Copa "Hyundai-Automotores Gildemeister", en la primera fecha del Campeonato de Apertura.

debuta la categoría Monomarca Nissan V 16, en donde ya hay varios inscritos, como también la apertura del Autódromo, para el público general, será a partir de las 12:00 horas, comenzándose a disputar los piques de clasificación, para el orden de la largada de la competencia final a partir de las 15:00 horas.

"Se hace una invitación, en especial a las familias de la región, a pasar una tarde

entretenida en este bello autódromo, que desde su tribuna natural ofrece un cien por ciento de visibilidad de las acciones", indican desde la organización del evento.

TRABAJOS REALIZADOS EN LA PISTA

En sus mil doscientos metros de longitud, se han vertido más de 500 m³ de

polvo roca, mas de 30 horas de moto niveladora y retroexcavadora, se cambió el trazado eliminando dos curvas, para aumentar así en una recta mas el circuito.

Baños nuevos, corte de pasto, pintado de cerco y neumáticos y un sin número de trabajos menores, que harán que nuestras visitas se sientan lo más cómodo posible.

¿CÓMO SERÁN LAS FECHAS?

Las competencias finalizarán a fin de año, cuando se termine el campeonato de clausura. Para dicha instancia, la organización planea cerrar las competencias en la sexta fecha, el 13 de diciembre.

Para el torneo que comienza este domingo, se espera que las fechas cuadren para poder terminar, sin mayores inconvenientes el día 12 de julio.

Momento en que terminaría el apertura.

El 18 de agosto parte el clausura, por lo que tendrán,

poco más de un mes, para ponerse a punto y finalizar el año en lo más alto del deporte tuerca.

CRONOGRAMA

- 11:00 Apertura de Parque Cerrado e Inscripciones.
- 12:00 Apertura Autódromo Público General.
- 14:15 Reunión de Pilotos.
- 15:00 Piques de Clasificación.
- 16:00 Inicio de la Competencia.
- 18:00 Premiación.

VALOR ENTRADAS

Adultos \$ 2.000 y niños hasta 10 años gratis. Para más información pueden ingresar al sitio web, www.autodromobajopinar.cl.

SE PREPARAN PARA EL PRIMER SAQUE

Volley femenino prepara su temporada 2015 invitando a las angelinas a sumarse

El reconocido club femenino de Volley de Los Ángeles, Trekan, viene representando a la ciudad en torneos nacionales e internacionales desde su formación el año 2007.

En estos casi 8 años de vida, se ha logrado fijar en el Volley Nacional el nombre de Trekan, a través de una trayectoria del prolijo trabajo y esfuerzo, canalizado por medio de un adecuado desarrollo técnico conducente al éxito logrado en diversas competencias, generando un reconocimiento de los diversos clubes nacionales que participan en las competencias de la Federación de Volley de Chile (Fevochi).

Trekan dejó un 2014 con resultados muy gratificantes en cada una de las series en las que participó. Actualmente, ya inició los entrenamientos, cuyo objetivo están focalizados en la participación de los torneos de la liga nacional de menores, Liname 2015, los

cuales comienzan durante el mes de marzo. Es importante destacar que Trekan es el único Club de Volley femenino que representa a la ciudad de Los Ángeles, integrando jugadoras pertenecientes a diversos colegios de la ciudad, destacan entre ellos el Colegio Alemán, Liceo Alemán, Colegio Padre Hurtado, Colegio San Gabriel, entre otros.

Cabe agregar que estas competencias se realizan a lo largo de todo Chile, y es por esta razón, que el directorio de Trekan solicita permanente apoyo a la empresa privada, destacando el gran aporte de la municipalidad angelina, a través de su departamento de deportes. Trekan se compone de niñas que van desde los 10 años hasta los 18, reunidas en categorías Sub 12, sub 14,



VOLLEY ANGELINO MUESTRA sus fichas con las que pretende tener un gran año 2015.

sub16 y sub 18, entrenadas y dirigidas técnicamente por Juan Carlos Sepúlveda y Diletta Sagrista, quienes tienen la

responsabilidad del desarrollo técnico y competitivo de las niñas. Por esta razón, se invita a niñas en las edades

mencionadas, a integrarse a esta sana actividad deportiva, y para ello, simplemente deben manifestar su interés,

solicitando información a través del correo electrónico trekanlosangelesvolei@gmail.com.

ES ANGELINO

Campeón chileno juvenil Sub 20 de ajedrez ya piensa en la próxima competencia



Durante la competencia nos representaron Carlos Castillo, Cristian Estrada y Carlos Squella. En nueve rondas a ritmo oficial desde el inicio, el angelino, Carlos Squella, logró imponer su fuerte ajedrez en el tablero y tomó una ventaja que no dejó escapar hasta el final del torneo logrando dos puntos de ventaja sobre sus perseguidores, de esta manera obtiene el título de Campeón Chileno sub20 de ajedrez, y nos representará en el sudamericano sub20 de Colombia en la ciudad de Barrancamermeja-Santander.

El joven jugador, del círculo de ajedrecistas de Los Ángeles, regresó muy contento y, junto a su hermano Cristian Estrada, que la semana

Este fin de semana se desarrolló el campeonato nacional juvenil Sub 20 de Ajedrez, en la ciudad de San Carlos, provincia de Ñuble.

anterior logró el campeonato Chile Sub16 en ajedrez escolar, quedaron entre los más fuertes del país.

El título de campeón Juvenil chileno le da un cupo a la gran Final Nacional, y es así como este joven ajedrecista representará a nuestra comuna en el torneo más importante del país que busca al campeón nacional y los clasificados a las olimpiadas de ajedrez.

“Es un sueño, inicié muy bien el año ajedrecístico. Salí

segundo en el torneo internacional de Quellón, y ahora gane el campeonato de Chile sub20. Quiero dar otra alegría al ajedrez angelino, como lo logró mi hermano la semana pasada con su título sub16 chileno. Ahora solo disfrutar mi primera final, ganar experiencia e iniciar el entrenamiento junto a nuestro entrenador en la escuela municipal de ajedrez para el sudamericano sub20 en Colombia”, cerró la joven promesa, Squella.

MÁS LEJOS PARA ESTAR MÁS CERCA

A pesar del retiro, ex iberianos permanecen activos dentro de una cancha

Este fin de semana se realizó el segundo encuentro entre el equipo de fútbol de la municipalidad de Mulchén y los ex iberianos.

Durante el fin de semana que recién pasó, los ex jugadores del cuadro de Iberia enfrentaron al equipo de la municipalidad de Mulchén, instancia en la que pudieron reunirse en torno a la caprichosa, y así, seguir ligados al fútbol, y mantenerse activo a pesar

de las avanzadas edades de algunos.

En esta oportunidad, los del conjunto azulgrana, cobraron venganza, por ser el partido de revancha, ganando por cuatro goles a uno a los del Bureo.

Anteriormente habían perdido tres goles a dos, donde

no quedaron conformes y, por ello, se juramentaron dar la pelea en el partido de vuelta, algo que consiguieron sin mayores dificultades.

Lógicamente, dicho encuentro terminó como de costumbre, con un tercer tiempo de camaradería donde se estipuló un tercer encuentro definitivo, en una fecha que está por definirse.

Los ex iberianos se preparan para recibir a los ex jugadores de San Luis de Quillota. Partido que se disputará en nuestra ciudad.



SE RETIRARON DEL PROFESIONALISMO, pero no pierden las ganas de seguir dentro de una cancha.

LUCHANDO POR EL SUEÑO

Antonia Ramos sigue dando que hablar en el tenis nacional

La semana recién pasada, Antonia Ramos participó en un campeonato de tenis menores G2 en la Copa Milo Club Stade Francais, en la ciudad de Santiago.

Desde el día miércoles 11, al viernes 13 de febrero, se realizó la Copa Milo, en Santiago, competencia en la que participó Antonia Ramos, y donde llegó a semifinales.

La angelina, quien tiene como expectativa regresar a los primeros lugares a nivel nacional, que le permitan participar en competencias sudamericanas y en Estados Unidos, tuvo una gran actuación durante la última competencia en la que se desempeñó.

Allí se encontraban las mejores jugadoras de Chile. Fueron partidos muy peleados, pero que sirvieron para su preparación para el GA nacional que se jugará desde los días 22 al 28 de febrero.

Antonia se prepara fuertemente para este nacional, en las instalaciones del Club de Campo de Los Ángeles, con su entrenador Jimmy Rivera.

Recordemos que, durante el año pasado, Antonia sorteó una difícil lesión que le impidió participar en competencias, por lo que descendió en las ubicaciones de la tabla general.

Como máxima exponente de la raqueta en la región, los ojos y las expectativas están



puestos en ella, lo que significa que hay una gran responsabilidad sobre sus hombros.

La joven promesa sigue esperando el apoyo de los empresarios locales, para

poder mejorar su nivel y rendimiento, y así poder participar en competencias que le permitan obtener el puntaje necesario para subir posiciones.

INFERIORES SE PREPARAN

La Sub 17 y Sub 19 de Iberia ya piensan en su debut en el campeonato nacional



Las inferiores de Iberia inician un nuevo campeonato en Santiago. Se jugará la primera fecha del campeonato de apertura del fútbol joven 2015, en la que el cuadro azulgrana enfrentará Universidad de Chile en los siguientes horarios y recintos deportivos.

“El día viernes 20 de febrero se jugará el primer partido en el recinto deportivo de Quilín, la categoría sub 17 salta a la cancha a las 10:00 horas”, informan desde la dirección de Iberia.

El partido tendrá una ventaja, ya que será transmitido por el Canal del Fútbol.

El mismo día, viernes 20, se jugará el segundo partido, categoría sub 19,

a las 17:00 horas en el recinto de la CDA.

En tanto, el día sábado 21 de febrero se jugarán los partidos en los que Iberia hará de

local en el estadio municipal de Los Ángeles. A las 09:00 horas se enfrenta la categoría sub 15, y a las 11:15 horas se enfrenta la categoría sub 16.

HORARIO GIMNASIO GOLDEN GYM		
Reductiva	08 a 09	Lunes-miércoles-viernes
Gimnasia	10 a 11	Martes - jueves
Bajo Impacto	15:30 a 16:30	
Aeróbica	19 a 20	Lunes a viernes
Body Combat	20 a 21	Lunes-miércoles-viernes
Ballet Clásico	11 a 12	Lunes-miércoles-viernes
	12 a 13	Sólo viernes 11 a 12
Danza Árabe	17:30 a 18:30	
	18 a 19	
Salsa	19:30 a 20:30	Martes y jueves
	21 a 22	Miércoles y viernes
Kárate	20 a 21	Martes y jueves

Av. Ricardo Vicuña 776, Interior 2° nivel
Los Ángeles

*La sala de Musculación se mantiene abierta para uso de los alumnos de lunes a viernes desde las 06 hasta las 22 hrs. ininterrumpidamente, sábado hasta las 12 hrs.
*Horario de verano Fono: 312321-880089411
* Convenios con empresas

Los Ángeles y su gente desde Angostura



LOS ANGELES Y SU GENTE

Todos los Jueves a las 22:00 Horas por las pantallas de Canal 2

El set para realizar la grabación fue en el camping Trompelhue de Quilaco. Los Invitados especiales son la directora provincial de Sernatur de Bío Bío, Srta. Pamela Navarro; Germán Salamanca, administrador del camping, y Fernando Illanes, encargado del proyecto de Angostura perteneciente a Colbún.

La representante de Ser-

natur en la provincia, Pamela Navarro, nos comenta el apoyo a la provincia en materia de turismo. Conoceremos los cuatro destinos en la provincia que debemos tener presente a la hora de ir a algún lugar para visitar y disfrutar al aire libre.

En materia de emprendimiento, destacamos un matrimonio de emprendedores: Claudia Pizani y Mauricio Belmar, quienes compran la

marca de la cerveza Callaqui y comienza el desafío de dar un impulso con las recetas con agua natural de vertiente para 4 variedades de cerveza. En marzo del 2013 participan del programa Incuba Colbún con el que se logró implementar una sala de frío para procesos de cerveza lager, sumándose una quinta cerveza a la familia de productos Callaqui.

Durante el 2013 también

se adjudican un capital semilla de Sercotec, mejorando su estrategia de marketing y posicionamiento en materia de cerveza artesanal.

Un lugar ideal para aquellos que le gusta la tranquilidad, senderos para recorrer en las tardes y especial para los niños para andar en bicicleta y la realización de actividades sociales, como casamientos, a orilla del río.

Tres heridos durante rodaje de nueva cinta de James Bond



Dos de los heridos debieron ser trasladados a un hospital de Austria en helicóptero debido a la gravedad de sus lesiones.

Tres personas del equipo de la nueva película de James Bond, "Spectre", resultaron heridas el jueves pasado producto de un accidente ocurrido tras el rodaje de una escena de alto riesgo en la alpina estación de esquí Sölden, en el Tirol austríaco, según informó la agencia

austríaca APA.

Según la policía austríaca, un auto se estrelló contra una plataforma de cámara y un hombre que quedó atrapado entre el vehículo y la plataforma resultó herido de gravedad, al igual que otro miembro del equipo, mientras que un tercer colaborador sufrió lesiones leves.

El comandante de la policía, Herbert Juen, precisó a la agencia que el rodaje de la escena de riesgo había concluido, pero que el conductor del auto perdió el control sobre el vehículo.

Los tres heridos son ciudadanos británicos de 28, 52 y 53 años, según los oficiales austríacos, que no ha revelado sus identidades todavía.

Los dos heridos más graves fueron llevados en helicóptero a un hospital, mientras que el tercero fue atendido por médicos en el lugar de los hechos.

La producción internacional de esta película dirigida por Sam Mendes y protagonizada por Daniel Craig se está llevando a cabo en varios países, y desde principios de enero se están filmando varias secuencias en paisajes alpinos de Austria.

La nueva película de James Bond, la vigesimocuarta de la saga y que cuenta con actores como Christoph Waltz y Mónica Bellucci, se estrenará previsiblemente el próximo 6 de noviembre.

Fuente: emol.com

Tour manager de Nicki Minaj es asesinado en Estados Unidos

De'Von Pickett fue apuñalado junto a otro miembro del staff de la cantante, quien resultó con heridas de gravedad.

La cantante Nicki Minaj se encuentra de luto, luego que este miércoles fuera asesinado su tour manager en las afueras de un bar de Estados Unidos. Según informó ella misma a través de su cuenta oficial de Twitter, "dos miembros de mi equipo fueron apuñalados anoche (martes) en Filadelfia. Uno murió. Sólo habían estado allí por dos días ensayando para la gira". El fallecido fue identificado como De'Von Pickett, quien fue atacado en las puertas del Che Bar & Grill, donde un ex empleado del local inició una pelea que desencadenó la tragedia. Junto a Pickett estaba Eric Parker, quien también recibió algunas puñaladas y se encuentra en estado crítico. La policía se encuentra investigando lo sucedido y buscando al sospechoso, quien huyó del lugar a bordo de un automóvil.

Fuente: emol.com



Guía de Utilidad Pública

Teléfonos de Emergencia

Asistencia Pública (Urgencias)	131
Ambulancia (SAMU)	131
Cruz Roja	2314057
Hospital (Mesa central)	2336000
Clínica Los Andes	2210256
Clínica Adventista	2524300
Fonasa	2332113
Bomberos	132
Investigaciones	2312008
Carabineros	133
Carabineros (Fono Drogas)	135
Prefectura Bío Bío N° 20	2243000
Tenencia Carreteras Bío Bío	2243042
Ira. Comisaría Los Ángeles	2242024
Subcomisaría Paillihue	2243051
Tenencia Centenario	2243047
Retén Cb. Iro. René Sepúlveda Parraguez	2243049
Retén El Álamo	2243058
Retén San Carlos	2243059
Retén Santa Fe	2243045
2da. Comisaría Mulchén	2243061
Retén Quilaco	2243080
Retén Rucalhue	2243082
Retén Loncopangue	2243081
3ra. Comisaría Nacimiento	2243084
Tenencia Negrete	2243101
4ta. Comisaría Santa Bárbara	2243106
Tenencia Antuco (F)	2243127
Tenencia Alto Bío Bío (F)	2243139
Retén Villucura	2243125
Retén Quilleco	2243129
Retén Canteras	2243137
Retén Tucapel	2243133
Retén Polcura	2243136
Retén Trupán	2243135
5ta. Comisaría Yumbel	2243142
Subcomisaría Cabrero	2243168
Subcomisaría Laja	2243178
Retén Monte Águila	2243176
Retén Salto del Laja	2243044
Retén Tomeco	2243175
Retén Río Claro	2243164
Retén San Rosendo	2243162
Retén Rere	2243165
Cementerio Parque del Sur	2315152
Cementerio Parque Santa María	2315152
CGE Distribución S.A.	600-7777777
Abastible	2313147
Enagas	2322498
Essbio	2321151
Fono Sida (N° nacional)	800-202120
Fono Sida (N° local)	2320099
Conaf	130
Incendios Forestales	2322126
Juzgado de Letras N° 1	2312439
Juzgado de Letras N° 2	2321666
Juzgado de Letras N° 3	2321116
SII	2218800
Asistencia a contribuyentes SII	2218813
Telefonograma	2324024
TAXIS	
Radio Taxi Santa María	2321380
Radio Taxi Beeper Andes	2324080
Radio Taxis Amanecer (Caupolicán s/n)	2320001
Radio Taxi Los Angeles	2323044
Taxis Plaza Pinto (Barrio Sur)	2321125
Taxis C. Rengo (Colón-Almagro)	2321226
Taxis Colón (Plaza de Armas)	2321270
Taxis Tucapel (Colón-Almagro)	2321489
Taxis Hospital (Avda. Ricardo Vicuña)	2318778
Taxis Andes	2314090

BIO PUZZLE

Germán Fuentes



50	Apodo	Argón	Sonido		
		Boro	Talego		
		Renio			
Sombrío					Alfa
					Art.
Aureola			Existe		
			Metal		
Párrafo			Coliflor		Curará
			Contrac.		
Ale-50		Adula			Sigma
		Epoca			Rapar
Cons.	Aquel		Tonto		
	Letra		Lie		
	Griega				
Sentir		Lantano		Prep.	
		Dueto		Yo	
Jabón			Género		
Ingl.			Nobelio		
Y Gala		Inundar			
		RHO			
Tártaro	Sur		Reza		

Ferías

JUEVES
Los Incas, entre Los Mayas y los Apaches
Villa Las Américas

Farmacia de Turno

FARMACIA DR. SIMI
COLON 358



Horóscopo

- ♈ ARIES: (21 DE MARZO AL 20 DE ABRIL)**
AMOR: Empieza una nueva etapa en su vida. No cometa errores que le amargaron en el pasado de modo que las cosas no se vuelvan a repetir. SALUD: No se exponga a ningún tipo de infección alimenticia. DINERO: Cuidado, que puede sufrir una pérdida. COLOR: Verde. NUMERO: 29.
- ♉ TAURO: (21 DE ABRIL AL 20 DE MAYO)**
AMOR: No dependa tanto de la opinión de sus familiares, ellos son importantes, pero prima su decisión. SALUD: Tome las vicisitudes de la vida con más tranquilidad para no afectar tanto sus nervios. DINERO: Busque un trabajo mejor remunerado. COLOR: Celeste. NUMERO: 6.
- ♊ GÉMINIS: (21 DE MAYO AL 21 DE JUNIO)**
AMOR: Está pasando por un momento de brillo. Irradia una simpatía que le da un gran atractivo. Aprovechélo para bien, ya que hay varias personas que hacen fila. SALUD: No abuse de su buen ánimo. DINERO: El apoyo surgirá de la persona que usted menos imaginaba. COLOR: Granate. NUMERO: 2.
- ♋ CÁNCER: (22 DE JUNIO AL 22 DE JULIO)**
AMOR: Si tiene dudas es preferible esperar, déjese guiar por su instinto y corazón. SALUD: Ya no es la persona joven de hace un tiempo. Evite los desarreglos y trasnochadas seguidas. DINERO: Tiene la posibilidad de instalar un negocio, no desaproveche esa oportunidad. COLOR: Café. NUMERO: 9.
- ♌ LEO: (23 JULIO AL 22 DE AGOSTO)**
AMOR: Buen día para consolidar relaciones de pareja. Los amigos le darán el apoyo que necesita. SALUD: Ellas deben consumir más leche para prevenir falta de calcio en edad madura; ellos, disminuir el colesterol. DINERO: Viene un momento para respirar más tranquilo/a. COLOR: Azul. NUMERO: 8.
- ♍ VIRGO: (23 DE AGOSTO AL 22 DE SEPTIEMBRE)**
AMOR: Enamorarse no es para sufrir, por tanto hágase un lado y deje que esa persona sea feliz con otra persona. SALUD: Cuidado con sus pulmones, disminuya el tabaco. DINERO: Está escaso, ya que tuvo que asumir gastos pactados. COLOR: Violeta. NUMERO: 4.
- ♎ LIBRA: (23 DE SEPTIEMBRE AL 22 DE OCTUBRE)**
AMOR: Analice bien las cosas que han pasado, ahí no se encuentra su felicidad. SALUD: No cargue el estómago mucho antes de ir a la cama. Por lo menos debe pasar una hora después de haber cenado para acostarse. DINERO: Alguien le va a pedir plata prestada. COLOR: Negro. NUMERO: 11.
- ♏ ESCORPIÓN: (23 DE OCTUBRE AL 22 DE NOVIEMBRE)**
AMOR: Exagera con sus celos. La desconfianza genera roces innecesarios al interior de una relación de pareja. SALUD: Cuides sus extremidades, especialmente piernas. Cuidado con los calambres. DINERO: Necesita reorientar sus gastos. COLOR: Blanco. NUMERO: 7.
- ♐ SAGITARIO: (23 DE NOVIEMBRE AL 20 DE DICIEMBRE)**
AMOR: La desatención es causal de conflictos tanto con la pareja como los amigos. SALUD: El vino, sólo en las comidas y en cantidades moderadas. DINERO: Piense que no está siendo muy aplicado en el trabajo. Concéntrese. COLOR: Celeste. NUMERO: 18.
- ♑ CAPRICORNIO: (21 DE DICIEMBRE AL 20 DE ENERO)**
AMOR: Levántese con el espíritu en alto, salga viendo la vida de modo positivo y con optimismo. SALUD: No haga esfuerzos desmedidos si es que no está acostumbrado. DINERO: No es necesario gastar mucho para pasarlo bien. Economice un poco. COLOR: Lila. NUMERO: 13.
- ♒ ACUARIO: (21 DE ENERO AL 19 DE FEBRERO)**
AMOR: Hoy no es un día para discutir ni para plantear temas trascendentes. Evite todo tipo de discusiones. SALUD: No vaya a enfermarse producto de esos carretes nocturnos. DINERO: Antes de gastar piense en lo que queda de febrero. Recuerde también que se viene marzo. COLOR: Rojo. NUMERO: 12.
- ♓ PISCIS: (20 DE FEBRERO AL 20 DE MARZO)**
AMOR: Tenga cuidado con dejarse tentar, puede salir bastante mal parado/a de todo esto. SALUD: Cuidado con los accidentes. No deje sustancias tóxicas al alcance de los niños. DINERO: Le van a proponer un negocio que no es correcto. Rechácelo. COLOR: Morado. NUMERO: 3.

La mentalista y consejera espiritual, Yolanda Sultana, que elabora este horóscopo, reside en Alameda 4308, esquina Placilla, Fono: 09-9796270, 7780731, 778818, de Santiago. Viña del Mar: Agua Santa 353. Paradero 4. Variante Agua Santa (Miércoles) Fono: 613829. Rancagua: San Martín 822 (Viernes) dirección a la cual puede escribirle enviando un sobre con estampillas, señalando su signo y su estado civil para que ella responda.

Programación Televisión

TVN	CANAL 13	CANAL REGIONAL	TVU	CINECANAL	HBO	DISNEY
06:30 Tu Mañana, 24 Horas	5:45 Carta De Ajuste	08:30 Videos Musicales	08:30 Especial De Música	13.20 Gritando y pareando	11.31 The gatekeepers	Violetta: con Ross Lynch
08:00 Buenos Días A Todos	5:50 Infórmate En Un 3 X 3	09:00 Matinal Nuestra Casa	10:00 Tvu Noticias Matinal	15.05 Taxi	13.21 Copntagio	La estrella de Austin & Ally y
12:00 24 Horas Informa	6:30 Teletrece Am	10:00 Breve Noticias	10:30 Siempre Juntos Al Mediodía	16.50 Parque jurásico 3	15.20 Batman: el caballero de la noche	Teen Beach Movie, Ross Lynch, participa en este episodio de la serie argentina protagonizada por Martina Stoessel. El joven actor y cantante de Disney llegará al set de Violetta junto a su banda R5.
12:15 Menú, Historias A La Carta	8:00 Bienvenidos, Cada Uno Cuenta	10:30 Matinal Nuestra Casa	13:00 Avance Tvu Noticias	18.25 Nacho libre	18.00 Home run	Disney cannel 18 horas.
13:30 24 Horas Al Día	12:00 Los Simpson	11:00 Breve Noticias	13:05 Prisma Dw	20.05 Un rockero de locura	20.00 De Roma con amor	
15:25 La Chúcará	13:30 Teletrece Tarde	12:00 Zona De Niños	13:30 Aventuras Del Lejano Oeste	22.00 Ladrona de identidades	22.00 Tan genial como yo	
16:20 El Secreto De Puente Viejo	15:00 El Tiempo	13:30 Botica De La Abuela	14:00 Tvu Noticias Edición Avance	00.00 American pie 2: tu segunda vez es mejor	23.45 Antes de que nos olviden	
17:45 Mar De Amor	15:03 "Flor Del Caribe"	14:30 Videos Clips	14:15 Estilo Y Vida Mejor Cada Día	01.50 Magic Mike	01.20 Togetherness 01	
18:30 Los Hombres También Lloran	16:25 "Amor Prohibido"	15:00 Pare De Sufrir	15:30 Novasur	03.45 La carta	01.55 House of lies temp. 4	
19:15 La Odisea, La Aventura Es Todos Los Días (R)	17:20 "Kuzey Güney"	15:45 Documental Al Filo De Lo Imposible	17:30 Especial De Música	05.20 Pulgarcita	02.35 Prueba de vida	
20:20 Chile Conectado En Verano	18:30 "Valió La Pena"	16:15 Breve Noticias	19:30 Amor Al Arte	06.40 Fluke	05.00 Mujer invisible	
21:00 24 Horas Central	19:05 Los Simpson	16:20 Dibujos Animados	20:00 Estilo Y Vida Mejor Cada Día	08.25 Durmiendo con el enemigo	07.00 Hombres de negro	
22:10 Tv Tiempo	21:00 Teletrece	17:30 El Sueño De Pulguita	21:15 Tvu Noticias. Edición Central.	10.10 Más grande que el cielo	08.45 Hombres de negro 2	
22:15 Dueños Del Paraíso	22:15 El Tiempo	18:00 Breve Noticias	22:00 Actualidad Económica	12.05 El mundo perdido: jurassic park	10.25 ¡Piratas! Una loca aventura	
23:00 Lo Mejor De La Fiesta De La Independencia (Festival De Talca 2015)	22:20 "Chipe Libre"	18:05 Los Alquimistas	23:00 Tvu Noticias		12.00 Thundertruck	
00:30 Medianoche	23:20 Masterchef	18:20 Dibujos Animados				
01:05 Teleserie Nacional: La Chúcará (R)	0:50 Teletrece Noche	18:40 Corazón				
01:45 Pa La Risa	1:30 Misión 13	19:10 Canadela Futbol De Empresas				
02:00 24 Horas A La Hora	1:35 Fin Transmision	20:00 Avance Noticias				
		20:05 Archigol				
		20:45 Noticias				
		21:20 Costumbres				
		22:00 My Name Is Earl				
		22:30 Dimayor				
		23:40 Tv Club				



NUEVO SUPLEMENTO CLASIFICADOS COMPRA Y VENDE CON NOSOTROS

TODOS LOS SÁBADOS DESDE EL 7 DE MARZO JUNTO A DIARIO LA TRIBUNA

ENVÍANOS TU AVISO POR:



Mail
a clasificados@latribuna.cl



Personalmente
en Colo Colo 464
Fono: 043 2 311040



Web
ingresando a www.latribuna.cl



Facebook
buscándonos como
diariolatribuna



SE ARRIENDA

SE VENDE

FONO: 043 2 311040

La Tribuna

www.latribuna.cl

**PUBLICA Y EXIGE GRATIS CARTELES
"SE VENDE" "SE ARRIENDA"**

Así se paga hoy!



La Tribuna

EL DIARIO DE LA PROVINCIA DE BÍO BÍO

latribuna.cl

diariolatribuna

www.latribuna.cl

