JUEVES 21 DE JUNIO DE 2018 · PROVINCIA DE BÍO BÍO, CHILE

AÑO LX, Nº 18.027

60 ANIVERSARIO 1958 - 2018

La Tribuna

EL DIARIO DE LA PROVINCIA DE BÍO BÍO

Fundado el 27 de junio de 1958

www.latribuna.cl

$300,00 (IVA incluido) $350,00 (Atrasado)

CRÓNICA, 5

Favorecen a Laja y Santa Bárbara con millonarios proyectos

La presidenta del Core, Flor Weisse, ratificó la aprobación de los recursos.

ECONOMÍA, 9

A pasos agigantados avanza construcción de planta de avellanas

Iniciativa intercultural tiene como objetivo el desarrollo económico de la zona.

Escuela provisoria de Callaqui presenta un 60% de avance

El próximo jueves debería culminar la instalación, según confirmó la gobernadora de Biobío, María Teresa Browne, quien este miércoles visitó los trabajos en Alto Biobío.

Los trabajos corresponden a la solución provisoria que gestionó el gobierno, para que los más de 140 alumnos que asisten a esta escuela puedan retomar sus clases durante la primera semana de julio.

CRÓNICA, 4

DESTACADAS

POLICIAL, 7

Hombre murió tras impactar vehículo con una señal de tránsito

El accidente se produjo a pocos km. de su hogar, mientras se dirigía a su puesto de trabajo.

POLICIAL, 8

Aún no identifican a hombres que murieron en incendio de Quilleco

A siete días de la tragedia, este martes se realizó la toma de muestras de ADN a los familiares.

DEPORTES, 19

Pilotos angelinos se preparan para la tercera fecha del RallyMobil 2018

El evento más importante de la competencia en Chile, tendrá su cuarta fecha en Frutillar.

DESARROLLO, 6

El movimiento feminista en Los Ángeles genera opinión positiva en líderes locales

En la provincia de Biobío, el movimiento todavía no ha alcanzado un desarrollo tan intenso.

HOY
Máxima 11°
MÍN 1°

MAÑANA
Máxima 11°
MÍN 3°

Kinesiólogo en la educación especial

Angelo Meza Carrasco
Kinesiólogo, Colegio Alhuén, Los Ángeles

Cuando nos referimos a educación especial, hablamos de los cambios que podemos realizar frente a una persona que presenta una dificultad, para aprender, movilizarse, ser independiente, entre otras, teniendo en cuenta que cada uno es diferente, por lo que el método y sistema de aprendizaje puede variar. Encontramos una gran diversidad personas, que por la condición que presentan, deben tener o adquirir una atención diferenciada, guiada e inclusiva, entregándoles las herramientas necesarias, para que se desempeñe de la mejor manera posible. Hablamos de niños que nacen con alguna condición de base, que no son limitantes para la adquisición de su desarrollo, sino más bien, nos entregan una forma diferente de enfrentarnos y de poder establecer las conexiones con su entorno. Gran parte de los procesos, están definidos por los profesores diferenciales, que le entregan los conceptos de aprendizaje y desarrollo, pero deben ser apoyados por fonoaudiólogos los que les ayudan a establecer la conexión con el lenguaje, para que puedan entender y comunicarse, por lo que el equipo que trabaja dentro de la educación especial comienza a crecer, a medida que se requiere más herramientas para los niños y alumnos. El kinesiólogo entrega su mirada desde el punto de vista psicomotor, buscando el desarrollo a través de la actividad física, asociando todo el proceso cognitivo, ayudando a su vez, a poder reforzar el trabajo de los demás profesiones, formando una retroalimentación en conjunto, validando la inclusión del niño a que continúe posteriormente a la educación regular. Los procesos del desarrollo psicomotor, se establecen con la formación de trabajos guiados, buscando estímulos vestibulares, equilibrio, asociación de órdenes, orientación, disociación óculo manual, entre otras. Cuando se logra el trabajo, se abren nuevas conexiones, que nos favorecen a la adquirir nuevos conocimientos, los cuales, son propicios para que se logre un avance significativo. Siempre se debe buscar una estructura bien delimitada, para que los niños logren establecer un aprendizaje. Llevándolo también a su ámbito del hogar, siguiendo con el mismo trabajo que se realiza en la escuela, así el refuerzo se transforma en un trabajo continuo, llevando a que sea una parte importante dentro del trabajo complementario. Debemos enfatizar, estimular a los niños a través de hablar, movimiento e enseñanza, es la clave para su formación y desarrollo, hacer conciencia de que todo proceso debe tener una estructura para poder seguirla, mientras más claras sean las orientaciones o trabajos para los niños, se obtienen mejores resultados, se puede trabajar con cosas simples, importa ser prácticos y concisos.

Debemos enfatizar, estimular a los niños a través de hablar, movimiento e enseñanza, es la clave para su formación y desarrollo, hacer conciencia de que todo proceso debe tener una estructura para poder seguirla, mientras más claras sean las orientaciones o trabajos para los niños, se obtienen mejores resultados.

Arriendo solidario de viviendas sociales

Carolina Aguila
Gerente general cooperativa Viveoop

Chile tiene actualmente un déficit de más de 500 mil viviendas y para evitar que familias terminen instalándose en campamentos en condiciones precarias o bien para solucionar su situación de allegados, han surgido iniciativas como las inmobiliarias populares en diversos municipios. Y si bien es loable que exista una sumatoria de gobiernos locales apostando por una mejor calidad de vida de sus vecinos, se ha pasado por alto o no se visibiliza como es debido una de las primeras mociones que partió desde el Estado dada la dificultad de muchos beneficiarios de subsidios para adquirir viviendas. Estamos hablando del subsidio de arriendo.

El acceso a una vivienda adecuada es una situación crítica que ha estado en la mira de distintos actores sociales dado que es un derecho garantizado por la Declaración Universal de Derechos humanos. En base a la CASEN 2015, se puede asegurar que un 7% de los chilenos vive en alguna condición de hacinamiento y además es sabido que de los cerca de 26.000 subsidios otorgados en sucesivos procesos de asignación sólo se utiliza el 40% por una falta de oferta de viviendas.

Por esta razón el último sexenio ha visto el desarrollo del subsidio de arriendo para financiar parcial y temporalmente el arriendo de familias de sectores medios y vulnerables facilitándoles mecanismos de ahorro para adquirir después una casa propia. Las Cooperativas de vivienda están realizando el esfuerzo de poner en práctica esta política pública y han incorporado la modalidad de arriendo de viviendas sociales en proyectos habitacionales con viviendas nuevas para entregar mediante contratos de uso a familias elegibles.

Existe la necesidad de desarrollar un sistema institucionalizado y radicado en lo posible en el sector privado para generar, administrar y mantener viviendas para arrendar a beneficiarios del subsidio de arriendo y muchos otros de similar situación.

Incorporar el arriendo o uso de habitación como instrumento adicional al de la compra de vivienda propia para acceder al ejercicio universal del derecho a la vivienda digna es un signo innegable e inevitable del desarrollo alcanzado en nuestra sociedad al igual que en los países industrializados, donde no todos pueden o quieren ser propietarios.

Actualmente el arriendo de la vivienda social no se asocia a la capacidad de compra del usuario. Las entidades sin fines de lucro fijan el precio del arriendo o uso con el principio de cubrir los costos y tienen vocación institucional de prestar este servicio a sus socios y beneficiarios, una iniciativa con menos prensa pero con cooperativas de vivienda que funcionan de igual forma que una inmobiliaria popular.

Las entidades sin fines de lucro fijan el precio del arriendo o uso con el principio de cubrir los costos y tienen vocación institucional de prestar este servicio a sus socios y beneficiarios, una iniciativa con menos prensa pero con cooperativas de vivienda que funcionan de igual forma que una inmobiliaria popular.

Mario Ríos Santander

Migrantes

Hay un reacomodo en el mundo o los esfuerzos de unos simplemente sucumbieron. Esto es en los tiempos de hoy. Hace un par de siglos, las migraciones se producían por otros motivos. De partida, la necesidad de poblar grandes extensiones de suelo sin población alguna. La Patagonia podría ser un buen ejemplo. En ellos, sin duda que no existía el respeto y protección de derechos en los pueblos nativos. El afán misional de las iglesias cristianas o la suma de aventureros en busca de dinero fácil, también. En la perspectiva americana, se divisan dos migraciones que son muy definidas. La sudamericana, cuyo personaje principal es el militar, soldado a cargo de escuadrones y demases, bien armados que en nombre del Rey se tomaba posesión de un espacio territorial determinado. Se levantaban actas señalando la aproximación de las estrellas para el lugar y luego, bajo la protección de un destacamento, se levantaba una villa. Junto a lo anterior, otro personaje, el sacerdote que hacía lo mismo pero bajo otra autoridad, la Iglesia y en ella el santo Padre, también lejano, en otro continente. El hecho que tales conquistas que dieron origen a las migraciones posteriores, tuvieran tales características, dio origen a una sociedad centralizada, con un gobierno de características monárquicas, dotado de poderes nacionales. La otra migración, también América, pero en este caso en el norte, EEUU, Canadá, la conquista territorial la realizaron familias. Ellas, provistas de pesados carromatos, se adentraron en una tierra desconocida y, ubicado el lugar adecuado, detenían su andar, uno de ellos asumía las funciones de sheriff, otro era el pastor, el sepulturero, en fin, una sociedad organizada. Tiraban líneas para construir la ciudad y todo, bajo su exclusiva responsabilidad. De allí surgieron infinidad de iglesias cristianas que, bajo el alero del pastor correspondiente y sin otra orientación que no fuera la Biblia, libro fundamental en la colonización norteamericana, creaba el claustro evangélico cuyo crecimiento, fue impresionante. De esta forma, en las primeras migraciones de nuestro continente, los autores de ella, sus nombres repletaron calles de pueblos y villas, estatuas, nombres de liceos y pueblos, después ciudades, mientras en la emigración norteamericana, tales nombres fueron de familias. De allí se desprende un hecho que a América Latina, le costó muy caro: la Centralización. Todo el quehacer se ubicó en ciudades-reinos, llegando a niveles de concentración enormes. Mientras tanto en los EEUU, el crecimiento de todo el territorio alcanzaba una armonía plena y absoluta, dando vida a un conjunto de estados, todos respetados, provistos de todo lo que el resto del país poseía.

Hoy la situación es distinta. Las nuevas migraciones, si bien es cierto, todas surgen de hechos económicos, políticos y falta de perspectiva futura y llegan a un territorio que tiene altos números de habitantes, y en algunos casos, surge el conflicto laboral, en ellas se perfilan dos momentos. El primero, aceptación de la población nativa, en la medida de que el número de migrantes sea el adecuado al desarrollo del país y luego, el segundo momento, el alto número llegado sin perspectivas laborales. Europa se encuentra en el segundo de los momentos. Ello produce nuevas corrientes políticas y se fortalecen los nacionalismos. Chile, al respecto, se inquieta al saber que 450 000 venezolanos se han inscrito para venir a Chile. El desarrollo de nuestro país es muy atractivo. Otras migraciones, tampoco se detienen. Algunos construyen muros, otros no permiten embarcaciones en sus costas. Chile, debe considerar su futuro en esta materia, asumiendo compromisos con quienes llegan y también con los nativos. Y ese es el punto de análisis que iremos comentando más adelante.

EDITORIAL

¿Y la calidad del aire?

La comunidad también debe tener conciencia del problema que se está generando. Los habitantes juegan un rol realmente relevante y su respeto por el medio ambiente y la comunidad también serán clave para mejorar la calidad del aire en Los Ángeles. Pero con mayor información y educación de la autoridad sanitaria, todo sería mejor.

Como ha sido ya tradicional, la autoridad sanitaria respecto al trabajo que se realiza para mantener informada a la comunidad sobre las alertas o emergencias ambientales, sigue estando al debe. Su comunicación con la ciudadanía debe ser lo más importante, pero lamentablemente, pareciera no ser de interés.

Los medios de comunicación, afortunadamente, recibimos diariamente el índice de calidad del aire en un apoyo de la Seremi de Salud desde su oficina en Concepción, pero poco vemos realmente que se promueva una política social responsable respecto a la descontaminación. La autoridad sanitaria a nivel provincial, año tras año, sigue con el mismo comportamiento.

Es más, en cifras de la propia repartición, entre el 10 de mayo y el 5 de junio, se fiscalizan sólo 10 casas al día, un número muy bajo en consideración con el gran problema que se está viviendo durante las tardes.

Difícilmente se podrá hacer una labor inspectiva relevante con esa baja cifra de viviendas revisadas, porque de acuerdo al último censo, existen 74.936 viviendas en la ciudad de Los Ángeles.

Pero como todo no es sólo criticar, en La Tribuna queremos plantear algunas sugerencias que permitan ser un aporte para mejorar los canales de comunicación.

La entidad debe hacer reportes semanales de su trabajo para que de esa manera, la comunidad esté enterada de la labor activa que se puede estar generando y de esa manera también se cree conciencia al respecto.

Por otro lado, se deben intensificar las campañas publicitarias en medios de comunicación, radios, diarios, redes sociales y cualquier otra plataforma, que les permita llegar con el mensaje a todos los rincones de la ciudad, no sólo para informar las medidas restrictivas, sino también para educar a la población en relación a la contaminación ambiental y la forma en que la pueden reducir. De eso, no hay nada.

De la misma manera, se podría por ejemplo instalar semáforos o utilizar las pantallas led de la ciudad, para informar de las alertas y emergencias, y anunciarlas con especial atención en las horas de mayor tráfico, para que así se logre masificar lo más posible el mensaje.

Y por último, lo más importante, fiscalizar a los vendedores de leña, que como ya sabemos, muchos la obtienen por medios irregulares, la venden húmeda y no tienen los permisos. Ellos son el inicio del problema, junto con la sociedad.

Aumentar las fiscalizaciones de 10 a 30 casas, por lo menos, sería también un desafío importante para que la gente pueda tener mayor responsabilidad.

Finalmente, la comunidad también debe tener conciencia del problema que se está generando. Los habitantes juegan un rol realmente relevante y su respeto por el medio ambiente y la comunidad también serán clave para mejorar la calidad del aire de Los Ángeles. Pero con mayor información y educación de la autoridad sanitaria, todo sería mejor.

La Tribuna

Propietario: Empresa Periodística Bío Bío Ltda., editora de Diario LA TRIBUNA
Presidente: Miguel Zunino Besner

Director: Gabriel Hernández Veloso
Jefe de Prensa: Sebastián Díaz Sandoval
Director de Arte: Francisco Cárdenas Vilchez

Dirección: Colo Colo 464 - Los Ángeles
Fonos: 2313315 - 2311040 - 2325533 / Radio San Cristóbal: 2314987
Casilla Electrónica: director@latribuna.cl - prensa@latribuna.cl - prensalatribuna@gmail.com
Sólo como impresor: Impresora La Discusión S.A.

ÑO PANTA

-Como este caso ya lleva tres Juicios Abreviados pasará a llamarse Caso JA.JA.JA.

Las opiniones y conceptos vertidos por los columnistas en nuestras páginas de redacción son de absoluta responsabilidad de sus autores y no necesariamente representan el pensamiento de La Tribuna.

LA DIRECCIÓN

CARTAS AL DIRECTOR

¿LOS ÁNGELES METROPOLITANO?

Señor Director:

Genial idea que nace de la pluma editorial de vuestro periódico comunal y provincial que está a las puertas de cumplir 60 años de circulación periodística.

Quien más que ustedes se pueden otorgar un auto regalo convocando y liderando a las fuerzas vivas de la provincia, para pensar en grande el desarrollo de ésta y mejorar, sin duda alguna, la calidad de vida de sus vecinos.

Que gran acierto sería llevar a buen puerto una red de trenes, ya que, se mejorarían los tiempos de desplazamientos de quienes deben soportar a diario enormes tacos para trasladarse desde sus hogares a su fuente laboral y viceversa y, como otros puntos a considerar, lograríamos más desarrollo en turismo, comercio, transporte, educación, integración con nuestros vecinos argentinos, etc.

Que los próximos 60 años de Ustedes, reconozcan las futuras generaciones, en sus cartas al Director, el esfuerzo mancomunado que hicieron por contribuir a pensar y aglutinar en una sola fuerza ciudadana a quienes lograron con mucho éxito la genialidad de "Los Ángeles Metropolitano".

Larga vida para mi periódico de toda una vida, que la buenaventura los acompañe siempre.

Feliz cumpleaños.

Ricardo Ruiz

PAÍS CON POCA CULTURA

Señor Director:

Últimamente me ha surgido la inquietud sobre la valoración que tiene el país respecto a las artes, en especial en los colegios, ya que esta es la fase en que los niños comienzan a forjar su identidad. La incorporación de las artes en las aulas es impredecible en el desarrollo correcto del cerebro, pues este mejora la memoria, la atención y los alumnos trabajan de mejor manera cuando esta se emplea. Considero que los colegios deberían tener un plan académico equitativo, incluyendo las artes, del mismo modo en el que se fomentan las asignaturas bases. Por otra parte, si un joven que está a punto de ingresar a la universidad quiere ejercer una carrera como danza, arte o fotografía, entre otras, este terminará siendo poco valorado, por ende no podrá practicar de buena manera su profesión y será mal remunerado. Esto se debe a que lamentablemente somos un país con poca cultura y con una mente que a pesar del tiempo no se ha logrado abrir.

Camila Ibáñez
Alumna del segundo año "A"
Colegio inglés Woodland.

WOODLAND Y EL FRÍO

Señor Director:

Junto con saludarle deseo plantear una sugerencia. Estos últimos días hemos presenciado el clima helado que se ha generado a lo largo de Chile, sin embargo, en Los Ángeles, el Colegio Inglés Woodland no ha tomado medidas que ayuden a contrarrestar el frío que hace en las aulas de clases. Cabe mencionar que los estudiantes no pueden asistir al colegio con ropa que no pertenezca a la del establecimiento, ya que si lo hacen con la intención de abrigarse por el frío que hace en las salas, corren el peligro de ser sancionados con anotaciones negativas en el libro de clase. Es decir, siendo un colegio particular subvencionado, que tiene los medios económicos para poder remediar el frío que hace en las salas de clases no lo hace, y lo único que ha hecho el colegio es llevar una estufa a gas, lo cual encuentro insuficiente y riesgoso a la vez. Es por ello que apelo al administrador del colegio a que le dé una pronta solución al tema de la calefacción central. Sin otro particular me despido atentamente.

Bastián Urra
Alumno del 2°A,
Colegio Inglés Woodland

EN ALTO BIOBÍO

Escuela modular provisoria de Callaqui presenta un 60% de avance

LA GOBERNADORA REVISÓ los trabajos acompañada de la jefa de obra de la empresa que se encuentra a cargo de la instalación de los módulos.

El próximo jueves debería culminar la instalación, confirmó la gobernadora de Biobío, María Teresa Browne, quien este miércoles visitó los trabajos.

Juan Pablo Vergara
prensa@latribuna.cl

Un 60 por ciento de avance registra las obras de instalación de la escuela modular de Callaqui, en la comuna de Alto Biobío, establecimiento educacional que, recordemos, resultó totalmente destruido por un incendio a principios de junio.

Los trabajos corresponden a la solución provisoria que gestionó el gobierno, para que los más de 140 alumnos que asisten a esta escuela puedan retomar sus clases durante la primera semana de julio, una vez que retornen de sus vacaciones de invierno, las que fueron adelantadas, precisamente, con motivo del incendio.

EMPRESA A CARGO

La construcción se encuentra a cargo de la empresa Moduflex, con oficinas en Santiago y que cuenta con más de 10 años de experiencia en la instalación de compartimentos modulares, según aseveró la jefa de la obra, Nancy Ulloa.

"Fuimos invitados al igual que otras empresas a participar del proyecto, para presentar nuestra propuesta, tanto técnica, económica y de tiempo, adjudicándonos el proyecto en base a todo eso", contó la supervisora, especificando que fue la Seremi de Educación la entidad que licitó los trabajos.

"Tenemos alrededor de un 60 por ciento de avance en una semana (...) Primero que todo llegan los módulos en forma de sándwich y nosotros los hemos estado armando en terreno. Para nosotros es primera vez que trabajamos en esa forma, porque, generalmente, trabajamos con los módulos armados y de ahí los trasladamos a los lugares donde nosotros tenemos que hacer nuestras obras", contó la trabajadora.

En total son 35 containers armables que la empresa se encuentra instalando bajo una extensa zona techada de la que dispone la escuela de Callaqui, obras que este miércoles por la mañana fueron revisadas por la gobernadora de Biobío, María Teresa Browne.

BALANCE GOBERNADORA

"El compromiso fue, una vez que llegaran aquí los módulos, que en 15 días poder tener la escuela ya funcionando, así que se espera el próximo jueves tener lista la escuela", confirmó la jefa provincial.

La autoridad también se refirió a la solución definitiva que favorecerá a la comunidad educativa de Callaqui, de la cual se hará cargo la ONG Desafío Levantemos Chile. "Están trabajando en el nuevo proyecto, estamos viendo cómo va a ser la nueva escuela con internado, así que esperamos poder tenerlo también dentro de un plazo más corto de lo que generalmente demoran estos proyectos", aseguró.

En relación a las características de las instalaciones provisorias, la jefa de obra de la empresa Moduflex detalló que incluyen instalación eléctrica, con ventanas de termopanel, con piso lavable y material aislante. A su vez, explicó que los módulos albergarán salas de clases, baños, comedor, cocina, bodega, espacios de integración para alumnos, una biblioteca y oficinas, entre otras dependencias.

La presidenta del Centro de Padres de la escuela de Callaqui, Luisa Alegría, manifestó su conformidad con los trabajos realizados. "Las autoridades de gobierno han estado desde el primer día acá, acompañándonos, apoyándonos y resolviendo las inquietudes que teníamos con respecto al tema de la reconstrucción provisoria, para no perder, como decía la gobernadora, tantas clases de nuestros niños", mencionó.

La visita de la gobernadora de Biobío a la escuela de Callaqui finalizó con la entrega de una canasta familiar a cada apoderado o representante de los alumnos matriculados en este establecimiento educacional de la comuna de Alto Biobío.

ESTE MIÉRCOLES SE OBSERVÓ a unos alumnos de este establecimiento recorriendo lo que hoy son las ruinas del mismo.

CORE BIOBÍO

Favorecen a Laja y Santa Bárbara con millonarios proyectos

La presidenta del Consejo Regional, Flor Weisse, ratificó la construcción de una APR para la comuna del papel, y la ejecución de un sistema de saneamiento sanitario para el municipio cordillerano.

Juan Pablo Vergara
prensa@latribuna.cl

La construcción de un sistema de Agua Potable Rural (APR) en el sector El Diuquín, en la comuna de Laja, y de un proyecto de saneamiento sanitario en la localidad de Los Maitenes, en la comuna de Santa Bárbara, fueron ratificados por la presidenta del Consejo Regional (CORE) Biobío, Flor Weisse.

La primera iniciativa, detalló la consejera regional, bordea los 230 millones de pesos, mientras que la segunda se trata de un proyecto por sobre los 200 millones de la moneda nacional. En ambos casos los recursos provienen desde la Subdere.

La consejera regional UDI subrayó que el abordar temáticas en relación al déficit hídrico o a la gestión de agua es un tema prioritario para el actual gobierno, "para que nuestros vecinos y vecinas no dejen de tener este vital elemento, que hasta ahora se está entregando a través de camiones aljibes, lo que no corresponde a lo que es la dignidad y la necesidad de las personas, porque eso conlleva un racionamiento, ya que, no es cómo llegar y abrir la llave" recalcó Flor Weisse.

En este sentido, la presidenta del CORE Biobío destacó que por petición del intendente Jorge Ulloa, el Consejo Regional aprobó recursos del orden de los 2.200 millones de pesos, para ir en apoyo de todas las comunas de la región del Biobío, en temas de abastecimiento de agua potable.

Cabe consignar que la consejera regional participó también esta semana del cierre del proyecto FNDR en Seguridad Pública, que permitió la entrega de 200 extintores a familias de las juntas de vecinos Bachelet, Las Rosas y Santa, en la comuna de Laja.

WEISSE, INSISTIÓ en que la prioridad para las nuevas autoridades de gobierno es terminar con el reparto de agua potable en camiones aljibes.

CONFIRMÓ PRESIDENTE DE FESUR

A fin de mes parte compra de tres nuevos trenes para el servicio corto Laja

El anuncio fue realizado durante la visita que el subsecretario de Transportes hizo este martes a la comuna del papel.

A fin de mes partirá la compra de tres nuevos trenes para el servicio Corto Laja. El anuncio fue realizado durante la visita que este martes realizó a la comuna del papel el subsecretario de Transportes, José Luis Domínguez.

En la ocasión, el presidente de Fesur, Víctor Lobos, comentó que el proceso de compra de los coches se está llevando adelante "con una buena participación de fabricantes de estos equipos (...) Con eso va a quedar tremendamente mejorado el servicio entre Laja y la conexión con toda la red del Biotrén en la región", destacó el ejecutivo.

Por su parte, el subsecretario de Transportes anticipó que este adelanto vendrá acompañado por una serie de mejoras a la vía férrea.

"Estamos en un plan de revisión de todos los proyectos del Gran Concepción, donde se incluye justamente Laja (...) Hay muchos proyectos que desarrollar como, por ejemplo, terceras vías, reparación de catenarias, hay trenes nuevos que comprar, hay un puente sobre el Biobío que hay que hacerlo de nuevo, hay un eventual soterramiento, una eventual extensión hasta Lota, entonces, son muchos proyectos que compiten entre ellos y que, obviamente, hay que ordenarlos y priorizarlos, porque, evidentemente, los recursos son escasos", expresó José Luis Domínguez.

La autoridad ministerial agregó que su visita a Laja era muy importante, puesto que se trata de unos de los extremos del Biotrén y que los requerimientos de esta comuna se relacionaban fundamentalmente con la reparación de vías, necesarias para "poder asegurar frecuencia y regularidad a la gente", recalcó.

Por su parte, el alcalde de Laja, Vladimir Fica, en la oportunidad, subrayó que el servicio de tren del que disponen es el más importante vehículo de traslado que tienen hacia Concepción, ocupándolo en promedio cerca de 600 personas diariamente, según detalló.

"También de Los Ángeles de donde llegan 300 familias mensualmente (...) creemos que la venida del subsecretario nos va a ayudar tremendamente a mejorar el sistema de ferrocarril".

Asimismo, acompañaron al subsecretario de Transportes durante su visita a Laja el seremi del ramo en la región del Biobío, Jaime Aravena y la gobernadora provincial, María Teresa Browne.

DURANTE SU VISITA a Laja el subsecretario de Transportes estuvo acompañado por distintas autoridades regionales y provinciales.

APOYAN LA IGUALDAD DE DERECHOS

El movimiento feminista en Los Ángeles genera opinión positiva en líderes locales

Es un tema que no ha dejado a nadie indiferente, sin embargo, en la provincia el movimiento aún no ha alcanzado un desarrollo tan intenso, como en la capital del país.

Leyla Bascur Contreras
prensa@latribuna.cl

Marchas, intervenciones urbanas, tomas, discusiones abiertas y cerradas, son algunos de los hechos que se han podido visualizar desde provincia en medios de comunicación de la capital de Chile.

Mientras tanto, en calles de Los Ángeles, es impensado encontrar intervenciones urbanas mostrando partes del cuerpo descubiertas o una multitudinaria marcha con gritos y pancartas alusivas al tema. Sin embargo, antes de opinar o sumarse a esta corriente es necesario informarse.

Diario La Tribuna consultó con docentes de la Universidad Santo Tomás de Los Ángeles, Jorge Ulloa y Ximena Vidal ambos profesionales de la escuela de Psicología quienes entregaron un contexto al respecto.

Ximena Vidal, antropóloga, entregó los antecedentes de porqué se gestó el movimiento feminista "es importante contextualizar el movimiento feminista, entendiendo que el interés 'contemporáneo' en la mujer implica la recuperación de temas y perspectivas propios de la reflexión sobre la historia, la sociedad y la cultura en el siglo 19. Así lo expresa Marcela Lagarde, antropóloga mexicana. Esta reflexión sobre las condiciones de las mujeres se va reactualizando con la voluntad de transformarla".

"Ha sido el feminismo la contribución más significativa, y es a partir de éste que se da un quiebre en la concepción del mundo filosófico: el ser mujer es producto de lo concreto histórico, es diferente, distinto y no opuesto al ser hombre.

Existe un vacío histórico de las mujeres, desconociendo por ejemplo, lo acontecido en Europa a fines del siglo 15 hasta el 18. Christine de Pizan (1364-1430) fue la primera mujer que interviene en la 'Querelle des Femmes', en donde se cuestionaban temas como la dignidad, capacidad intelectual y política de las mujeres" expone la profesional.

Vidal opina que "las generaciones jóvenes son herederas de todo lo que ha ocurrido antes, no es algo nuevo. La problemática que observo es que por este vacío histórico, se distorsiona mucho lo relativo al "feminismo". Son distintas posturas dentro del mismo movimiento. En este sentido, es muy importante el concepto de diferencia, planteado por Audre Lorde, poeta afroamericana, ya que entre las propias mujeres -partícipes o no de dichos movimientos y organizaciones de mujeres- debemos reconocerlas y no negarlas" finaliza.

Asimismo, otro docente de la Universidad Santo Tomás, **Jorge Ulloa** psicólogo entregó su postura acerca de la influencia de las redes sociales en el movimiento.

"Los tejidos, redes y reconocimiento de las formas de opresión ayudan a generar una identidad asociada a la lucha común. Así, desde los enfoques de los nuevos movimientos sociales, podríamos decir que este movimiento se caracteriza por una alta tasa de transformación, cambio y adaptación a través de flujos constantes de información que ayudan a conectar más y más gente" explica Ulloa.

Además manifestó "las redes sociales, pueden ayudar a esta proliferación y aceleración de los flujos de información, pero también se debe ser táctico, ya que es difícil seleccionar cómo esos flujos serán recibidos por los y las lectores y lectoras, por lo que se sigue acudiendo además a aquellos medios de comunicación que permiten el encuentro cara a cara".

OPINIONES LOCALES

En busca de opiniones de distintas mujeres de la comuna, Diario la Tribuna conversó con representantes de diversas áreas temáticas, entendiendo que no están todas convocadas por razones de tiempo y espacio.

Con todas ellas se socializaron dos preguntas, si estaba de acuerdo con el movimiento feminista y si percibía su desarrollo en la comuna, esto fue lo que respondieron.

Nivia Riquelme, presidenta de Codepala: "Estoy de acuerdo pero no en todo, la lucha como la están dando no me gusta, como están evidenciando el cuerpo. A mi juicio falta creatividad, pueden generar acciones que no vayan en perjuicio de su persona".

"No he visto nada del movimiento en Los Ángeles, aquí no están acostumbrados a defender posturas".

Helen Díaz, directora del Campus Los Ángeles de la Universidad de Concepción: "Yo estoy de acuerdo con este realce de la necesidad de reconocimiento de igualdad a nivel cultural, laboral entre otros. Existe una necesidad de avanzar a la igualdad de derechos atribuibles tanto a hombres como mujeres. Estimo que este movimiento caló hondo en el entendido que todavía se percibe en el entorno un trato no igualitario por eso se ha ido posesionando. Lo que sí es importante destacar, es que quedó en una cúpula no ha sido capaz de salir a poblaciones o a barrios".

Fotografía: dosdepal

"No he visto nada del movimiento en Los Ángeles, aquí no están acostumbrados a defender posturas", Nivia Riquelme. Fotografía de contexto marcha pacífica feminista en la Alameda.

"Yo creo que hay nociones incipientes del movimiento en Los Ángeles. Hay chicas que se han manifestado, aunque esta ciudad es conservadora, las diferencias culturales son notorias".

Miriam Quezada, concejala de Los Ángeles: "Esto de una u otra manera se veía venir, los avances con el trabajo de los derechos de las mujeres y todo el tema que tiene que ver con la diferencia de género la igualdad, uno veía que se avanzaba que había una legislación. No se puede negar que ha habido avances, por ejemplo, el plan de igualdad de oportunidades de la mujer en las distintas áreas. Sin embargo, eso no fue suficiente porque requiere un cambio estructural mucho mayor, una transformación cultural que implique nivelar los derechos entre hombres y mujeres".

"Los Ángeles siempre ha sido un poquito más lento, comparativamente a nivel regional, una idiosincrasia con raíces en la agricultura donde domina el machismo".

Mariela Belmar, directora de la Agrupación Perfiles y Siluetas: "Estoy de acuerdo, creo que como país y a nivel mundial nos hace falta una mirada hacia la mujer. Una mirada de respeto, que exista conciencia hacia la mujer formadora, desarrolladora, que es parte de esta sociedad. Me enorgullece ser mujer, que mi cuerpo sea distinto al del hombre, tener hijos, quiero justicia en el trato, igualdad de sueldos, en derechos humanos y ciudadanos. No pienso que las mujeres son buenas y los hombres malos, debemos unirnos como seres formadores".

"Yo creo que en Los ángeles hay un movimiento incipiente, que no es tan visible, pero si hay agrupaciones culturales que trabajan bajo una mirada de género".

SE INVESTIGAN LAS CAUSAS

Reconocido comerciante falleció tras impactar en su vehículo con una señal de tránsito

El accidente se produjo a pocos kilómetros de su hogar, mientras se dirigía a su puesto de trabajo, en el sector de la Vega, donde era conocido por vender churros.

Marcela Vidal R.
prensa@latribuna.cl

Una trágica muerte fue la que tuvo un reconocido comerciante de churros, identificado como Claudio Uribe Araya de 52 años, quien falleció tras impactar con una señal del tránsito a pocos metros del cruce que une Santa Bárbara y avenida Las Industrias, durante la tarde del miércoles.

Según se pudo conocer en el lugar, este hombre se dirigía solo como de costumbre cerca del mediodía, hacia su lugar de trabajo habitual en el sector de la Vega de Los Ángeles.

Este fatal accidente se originó a pocos metros de su casa, la que estaba ubicada en el kilómetro nueve de la ruta que une la capital de la provincia de Biobío con la comuna de la miel, desde donde salió, luego de despedirse de sus familiares, para comenzar su rutina laboral.

Las causas del accidente, aún son materia de investigación, ya que en el lugar no se presentaban indicios de haber evitado impactar con otro vehículo o animal, hecho que lo llevó a finalizar su recorrido hasta una señal de tránsito y poste de gran envergadura, los que terminaron prácticamente sobre la cabina del camión -tres cuartos- que conducía el comerciante, donde trasportaba sus carros de trabajo.

Sobre esto, el teniente de Carabineros Sebastián Barría explicó que "específicamente en la ruta Q-61 se produjo este choque. Por causas que se están investigando, el conductor de este camión pierde el control del móvil desvía su desplazamiento hacia la derecha y finalmente choca con una señal vertical y un poste de la vía pública".

Según se pudo conocer de manera preliminar con el transcurso de la tarde, una de las presuntas razones de muerte de este hombre se debería a un probable ataque cardiaco que se habría originado mientras conducía, sin embargo personal de Carabineros explicó que este hecho, no se puede corroborar y es materia de investigación, para determinar los motivos.

Debido al accidente, hasta el lugar se trasladó Carabineros y personal de SAMU, quienes intentaron reanimarlo con los procedimientos de emergencia sin conseguir resultados, falleciendo en plena carretera.

En la investigación, trabajó personal de la SIAT Biobío, quienes buscan determinar las razones que generaron el accidente.

En el lugar además se presentó la familia del fallecido, quienes acudieron de manera inmediata, ante la información del accidente, entre ellos se encontraba su pareja, con quien Uribe Araya llevaría compartiendo un importante tiempo, desde que llegó de Rancagua.

UN HOMBRE EMPRENDEDOR

En el sitio de este accidente, de igual manera llegó Cristian Salinas, presidente del sindicato número dos de comerciantes en calle Villagrán, quien lamentó la trágica muerte de esta reconocida figura local que se había establecido en Los Ángeles hace más de seis años.

Ante esto, Salinas dijo que "para nosotros es chocante estar en esta situación, ya que se trataba de un hombre muy querido en la vida diaria, en lo laboral y en la Vega, como comerciante. Habíamos compartido hace poco la celebración del Día del Padre y este es un hecho muy triste".

Asimismo relató que Claudio Uribe era un hombre esforzado, que había decidido comenzar una vida en la capital provincial, donde con mucho esfuerzo había comenzado un emprendimiento familiar por medio de la venta de churros en diferentes carros que él ubicaba en la ciudad.

"Nosotros lo consideramos una persona muy importante dentro del sindicato, como amigo y trabajador porque era un trabajador muy esforzado" agregó este representante.

Sobre su rutina, explicó que el hombre diariamente se trasladaba desde su casa - en este sector rural- con sus productos comestibles y utensilios, los que trasladaba en su camión para comenzar la jornada laboral junto a sus trabajadores.

Claudio y su pareja, arrendaban este sitio camino a Santa Bárbara hace algún tiempo, allí preparaban sus productos, los que se distribuían en la Vega además de otras ferias costumbristas o actividades que se desarrollaban en distintos puntos de la provincia.

Los hijos y familiares, quienes serían en mayor parte de Rancagua, se trasladaron durante la tarde del miércoles hasta Los Ángeles para dar la despedida final.

Hasta el cierre de esta edición se pudo conocer que los restos de Uribe se mantendrían en el Servicio Médico Legal para una investigación al respecto y determinar así, las causas de muerte que llevaron a este hombre a precipitarse contra estas señales del tránsito.

EL COMERCIANTE FALLECIÓ en plena carretera a pocos kilómetros de su casa.

EN LOS ÁNGELES

Descubren a hombre portando control remoto universal para robar autos

El sujeto habría sido detenido hace menos de un mes portando otro de estos elementos acostumbrados para generar estos delitos.

PERSONAL DE CARABINEROS descubrió a este sujeto en la calle Eleuterio Ramírez con Manuel Rodríguez.

En la esquina de la calle Manuel Rodríguez con Eleuterio Ramírez, durante la tarde del día martes fue sorprendido un hombre portando un control remoto universal, utilizado para ingresar a diferentes tipos de autos.

Así lo explicó el comisario de la Primera Comisaría de Los Ángeles Ricardo Lauga, quien manifestó que "estos implementos son reconocidos para generar diferentes robos desde automóviles, en este caso el sujeto portaba un control que permite el acceso a cualquier marca de vehículo".

En el operativo, este hombre identificado con las iniciales J.A.S.M de 25 años, al ver a personal de Carabineros intentó huir del lugar, para evadir una fiscalización.

El actuar policial se generó cuando los oficiales se percataron que mantenía este elemento en sus manos, entre los autos que se encontraban en ese lugar.

Al momento de ejecutar este procedimiento, el hombre no justificó sus intenciones por lo que fue detenido para generar una investigación al respecto.

Sin embargo, cuando realizaban el proceso investigativo, se pudo comprobar que el sujeto había sido detenido por una causa similar hace menos de un mes, donde de igual manera portaba otros de estos elementos utilizados para robar.

SE MANTIENEN EN EL SML

Aún no son identificados los cuerpos de hombres que fallecieron en incendio de Quilleco

A siete días de la tragedia, este martes se realizó la toma de muestras de ADN a los familiares, para corroborar la identidad de estas personas que murieron calcinadas.

Marcela Vidal R.
prensa@latribuna.cl

En el Servicio Médico Legal de Los Ángeles, aún se mantienen los cuerpos de los tres hombres que fallecieron el pasado 14 de junio calcinados en una vivienda en la comuna de Quilleco.

Lo anterior, debido a que los restos de estas personas aún no pueden ser identificados debido a los altos índices de quemaduras que sufrieron en el siniestro, que se originó en una vivienda de villa Mercedes, cuando estos se quedaron dormidos.

Hay que recordar que el incidente se generó luego que el dueño de casa y dos amigos se encontraban compartiendo. Posterior a ello, generaron ingesta de alcohol, hecho que los llevó a quedarse dormidos en una cocina de la vivienda, donde se encontraba un bracero de grandes proporciones, lo que habría originado el incendio.

Según información aportada por personal de Carabineros de Santa Bárbara -el día del incidente-, los hombres habrían fallecido antes del incendio producto de la emisión de monóxido de carbono, por lo que no alcanzaron a huir del lugar, mientras este se encontraba en llamas.

Este deceso, causó gran pesar en la comunidad de villa Mercedes, ya que una de las víctimas y dueño de casa, sería un querido vecino de este sector identificado como Juan Segundo Riquelme de 71 años, quien llevaría décadas viviendo en el lugar.

Por el momento, han sido los mismos vecinos y cercanos a estas víctimas quienes han realizado diferentes despedidas para estos hombres y en especial para Juan, quien era reconocido como "El regalón del barrio", quien no tendría hijos ni esposa.

LAS MUESTRAS DE ADN van a determinar la identidad de estas personas, mientras sus familias esperan para sepultarlos.

IDENTIFICACIÓN DE LOS RESTOS

Según se ha podido conocer en el transcurso de los días, serían los mismos cercanos de estos hombres, quienes se acercaron hasta el Servicio Médico Legal (SML), para generar las muestras de ADN para identificar los cuerpos de estas personas.

Ante las consultas realizadas a personal de estos servicios, los profesionales explicaron que los resultados deberían estar listos en las próximas semanas para entregar los cuerpos a sus familiares, quienes esperan poder entregar una adecuada sepultura a estas víctimas.

Por medio de estas pericias investigativas, los profesionales podrían determinar la identidad de los otros dos sujetos de 53 y 43 años, para ser entregados a sus familiares.

Cabe reiterar que el mismo día del siniestro, personal municipal explicó que prestaría el apoyo necesario a las familias involucradas en la tragedia de este sector, ya que este sería un lugar donde vive una importante cantidad de familias vulnerables.

EN LOS ÁNGELES

Con cinco detenidos finalizó operativo de recuperación de espacios

La actividad se enmarcó en el contexto de generar mayor seguridad ciudadana y reducir los índices de delincuencia en Los Ángeles.

Por medio de un coordinado actuar de Carabineros, personal de la Sección de Investigación Policial Centauro, llevó a cabo el día martes un operativo con el fin de disminuir los robos en espacios públicos.

Por ello, diversos profesionales dependientes de la Prefectura Biobío realizaron diferentes rondas en varios sectores de Los Ángeles, donde se generan altos índices de delincuencia.

La intervención se centró en los sectores de Paillihue, Los Ángeles y villa Los Profesores con la finalidad de recuperar los espacios públicos e intervenir en ellos y generar mayor seguridad ciudadana.

LA INTERVENCIÓN se centró en los sectores de Paillihue, Los Ángeles y villa Los Profesores.

CON EL ACTUAR de los oficiales se generó la recuperación de una soldadora que portaba uno de los detenidos.

En este actuar, se realizaron gran cantidad de controles de identidad, fiscalizaciones a vehículos y otros procedimientos a reconocidos delincuentes locales, quienes mantienen una importante cantidad de antecedentes penales.

Según explicaron los profesionales encargados de realizar esta labor, el operativo se enmarcó en el contexto de ser un apoyo a los servicios de unidades policiales dependientes de la repartición, con la misión de disminuir los tiempos de respuestas en procedimientos delictuales.

Además de ello, las actividades se generan como una manera de garantizar la seguridad ciudadana a los habitantes de Los Ángeles, quienes han manifestado en diferentes oportunidades una falta de seguridad, que existe en las calles de la ciudad en diferentes horarios, sobre todo en las noches, donde se generan los más altos índices de robos en espacios públicos y viviendas.

RESULTADOS DE ESTE OPERATIVO

Por medio del actuar de los oficiales se llevó a cabo la detención de cinco individuos, por diferentes formas de infringir la Ley.

Entre esto dos personas que se mantenían en libertad a pesar de tener causas vigentes por diferentes delitos, un detenido por desacato, hecho que radica en incumplir la medida de arresto domiciliario.

Un detenido por infracción al artículo 445, es decir, portando elementos conocidos para generar diversos delitos y por último un hombre fue apresado transportando especies de hurto, que correspondería a una soldadora, la que su portador no supo explicar su procedencia.

INSTALADA EN LA PROVINCIA DE BIOBÍO

La única planta intercultural de avellanas en Chile presenta más de un 50% de avance en sus obras

La iniciativa vendrá a fomentar el desarrollo económico de la zona, además de potenciar el trabajo de las comunidades indígenas.

Alejandra Sánchez Ocampo
asanchez@latribuna.cl

A unos 100 kilómetros de Los Ángeles, específicamente en la localidad de El Avellano, en Alto Biobío estará ubicada la única planta procesadora de avellanas en Chile. La que ya lleva avanzado más de la mitad de su construcción, por lo que se espera que en agosto comience a funcionar.

Esta iniciativa nació por parte de la comunidad pehuenche de dicho sector cordillerano, con el objetivo de potenciar la producción de avellana, considerando que los recolectores de este fruto iban en baja con los ingresos que esta actividad les traía.

Cabe destacar que los avellanos es una especie endémica en la comuna de Alto Biobío, por lo que su mayor presencia en esta zona hace que sea provechoso para incentivar su trabajo en este rubro.

Este lunes se llevó a cabo los tradicionales "tijerales" de esta importante y única planta, la que ya cuenta con más del 50% de avance.

En la ceremonia, se destacó la relevancia que tiene el proyecto, como ejemplo de desarrollo económico y raíz intercultural para los demás sectores del país.

Al respecto, el alcalde de Alto Biobío, Nivaldo Piñaleo, expresó que "estamos contentos, creo que la comunidad ha madurado mucho en el sentido de lograr tener la capacidad de tomar una iniciativa productiva, lo cual es un ejemplo para que muchas otras familias se puedan atrever a instalar un negocio de la misma naturaleza, y eso permita mejorar condiciones de vida, económicas y como lo dije anteriormente, que las oportunidades están, las personas e instituciones de buenas intenciones están ahí, y para eso solo tenemos que hacer gestiones".

A ello agregó que "nos hemos sumado a este proyecto para seguir apoyándolos, y así puedan conseguir su objetivo, que es instalar una cooperativa el día de mañana, y pueda ser autosustentable, así es que feliz por esta iniciativa y, por supuesto como alcalde seguir apoyando las muchas otras ideas que planteen las comunidades de Alto Biobío".

Lograr instalar esta planta en la zona cordillerana, demuestra que las comunidades se pueden organizar entre ellas, ejercer control territorial y pensar a futuro a través de los emprendimientos.

"Tenemos que atrevernos a dar el paso, porque las oportunidades están, el recurso natural esta acá, solamente la gente tiene que atreverse a abrirse un espacio de invertir, aprovechar los recursos que de una u otra manera las instituciones privadas o públicas están de llano a apoyar, y por qué no hacerlo, también hay que invertir en desarrollo productivo, y en esto tenemos que entre todos poder apoyar a esta gente que se atreve a instalar un negocio, para que así su capital de trabajo en el día de mañana se vea reflejados en las nuevas generaciones", enfatizó Piñaleo.

SE ESPERA QUE EN AGOSTO la planta esté lista para funcionar.

DESDE LA COMUNIDAD

En tanto, el presidente de la comunidad indígena El Avellano, Fernando Curriao, recalcó que "lo que siempre he dicho, nosotros nos sentimos orgullosos de tener la primera planta, y que fuera una linda gestión que solicitó la comunidad, y eso para nosotros es muy importante. Ahora hay que seguir trabajando unidos, con todo el equipo que empezamos, y terminar en eso".

Del mismo modo, añadió que "nuestro sueño a futuro es seguir proyectando, y depender el desarrollo de la misma comunidad. Queremos hacer varios giros en ventas, producción de aceite, crema de avellanas, y otros productos más para darle el uso a la planta".

ENTIDADES DE APOYO

Además de apoyo de la municipalidad de Alto Biobío, esta iniciativa cuenta con el apoyo de la fundación para la Innovación Agraria, Enel, fundación Pehuén y la Universidad de Concepción.

En la ocasión, Daniel Ancan, responsable del equipo de sostenibilidad de Enel, entidad que aportó con más de 8 millones de pesos para financiar esta iniciativa, y además de apoyo profesional, manifestó que "lo que nos parece que es más importante, con respecto a nuestra participación en la iniciativa, es el acompañamiento desde el origen de este proyecto, desde cuando la comunidad ha tenido una idea, cómo se transformó en proyecto para llegar hoy a un estado intermedio. Tenemos muchas más esperanzas que este proyecto resulte valioso, no sólo para la comunidad, también para todo el territorio".

A ello, agregó que "una de las cosas que como empresa hemos aprendido, y entiendo que muchas otras instituciones, que los proyectos tienen que ser siempre acordados con la familia, y lo segundo, tienen que contar con mucho recurso local, ya sea humano, cocimiento, y por lo tanto en este caso, quisimos que este proyecto no fuera pensado sólo desde la oficina, sino que fuera un proyecto que tuviera profunda raíz comunitaria".

"Cuando la directiva El Avellano nos comentó que quería trabajar con avellana, que era una iniciativa que, además, los recolectores de la comunidad estaban a la baja porque los ingresos que obtenían por la recolección eran bajos, nos pareció que era una iniciativa interesante para poder desarrollar. Mejorar esas condiciones, y en lo posible aportarles valor al conocimiento que la gente tenía", concluyó Daniel Ancan.

Finalmente, Claudia Carrasco, coordinadora del control de gestión Ceta de la Universidad de Concepción, recalcó la experiencia que como entidad han tenido al ser parte de esta importante iniciativa de desarrollo económico. "Para nosotros es nuestra primera iniciativa en este territorio, y ha sido una experiencia maravillosa de desarrollo económico, esperamos intervenir otras comunidades con nuevos programas de desarrollo agroindustrial, postulado a diferentes fondos de financiamiento tanto del Gore, como algunas iniciativas más localizadas" puntualizó.

EN EL TEATRO MUNICIPAL

Inicia el primer ciclo de las "Sesiones Musicales 2018" de la Corporación Cultural Municipal

Camila Muñoz es la encargada de abrir este ciclo de conciertos íntimos que se realizarán tras bambalinas con el público sobre el escenario.

Leyla Bascur Contreras
prensa@latribuna.cl

Un poco menos de veinte agrupaciones musicales, bandas y solistas se presentaron al innovador llamado "Sesiones Musicales 2018" que realizó en mayo la Corporación Cultural Municipal, cuyo marco de expresión se enmarcó en los diferentes estilos populares como Rock, Blues, Jazz, Pop y Fusión.

Así lo indicó Felipe Infante, jefe técnico de la corporación, quién recalco que la propuesta tenía como objeto que los seleccionados podrían realizar una presentación íntima en el escenario del Teatro Municipal de Los Ángeles.

"Luego de pasar el primer filtro, los seleccionados fueron evaluados por un jurado compuesto por Felipe Infante, Cristian Fuica y Miguel Rivera que tras analizar los antecedentes seleccionaron a 10 participantes los cuales fueron presentados en redes sociales y sus seguidores pudieron votar para apoyarlos" explicó Infante.

LOS GANADORES

Es así como a través de las votaciones de sus seguidores resultaron seleccionados en la fase final 4 agrupaciones y dos solistas ellos son Camila Muñoz, Damisela Rock, Banda Yámana y Evaluna.

Infante describió el proceso que sigue "los ganadores serán los protagonistas del ciclo de conciertos íntimos y este jueves 21 de junio será la primera presentación con la artista Camila Muñoz a las 19:30 horas en el Teatro Municipal de Los Ángeles".

"Lo interesante de esto es que todo se va a desarrollar en el escenario, es decir, tras bambalinas como se conoce en el ambiente artístico tanto el público como el artista se encontrarán en un espacio pequeño para provocar un ambiente más cercano" comentó Infante.

Las presentaciones de cada uno de los ganadores se realizarán todos los jueves a la misma hora, y son gratuitas tanto para los seguidores de las bandas como para público en general que quiera asistir.

CUATRO BANDAS fueron las finalistas en la convocatoria "Sesiones Musicales 2018" organizadas por la Corporación Cultural Municipal.

SERIE DE ACTIVIDADES GRATUITAS

Invitan a participar en nutrido Ciclo Cultural de Invierno en sede Los Ángeles

Aparte de su rol educativo, Inacap sede Los Ángeles a través de su biblioteca, organizó un calendario de actividades para motivar a los habitantes de la comuna a participar en distintos eventos culturales que van desde la música a la artesanía.

TODAS LAS ACTIVIDADES se realizarán en el edificio de Inacap Los Ángeles, de fácil acceso para toda la comunidad.

Con el objetivo de reunir diversas expresiones artísticas en un mismo lugar, Inacap Los Ángeles realizará el Ciclo Cultural de Invierno, donde 7 expositores de la Provincia de Biobío exhibirán sus obras del 26 al 28 de junio en el hall central de la casa de estudios con entrada liberada.

La iniciativa organizada por la Biblioteca en colaboración con la Dirección de Vinculación con el Medio, tiene como objetivo impulsar la promoción de las bellas artes, el potencial artístico y artesanal de la Provincia de Biobío para aportar a la construcción y fortalecimiento de una identidad local.

La primera de ellas se realizará este jueves 21 de junio a las 18:00 en el hall de la institución donde se presentará el prestigioso Coro UDEC campus Los Ángeles. Es una actividad abierta a toda la comunidad y es gratuita, dirigida a toda la familia.

Desde el próximo lunes hasta el viernes 29 de junio se realizarán talleres de interpretación de sueños, conversatorios acerca de la felicidad, la presentación folclórica del dúo Cantarrana y también contará con la exposición permanente de artesanas en tejido de Quilleco.

"LA LEYENDA" Y "21 DE MAYO"

PESE A NO ESTAR dentro de los mejores del Simce, la escuela La Leyenda y 21 de Mayo, han tenido un destacable aumento en los resultados.

Reconocen a escuelas municipales por buenos resultados en el Simce

Con la aplicación de diversos y nuevos métodos de trabajo, dos establecimientos de Los Ángeles fueron reconocidos por sus mejoras presentadas en esta medición.

Un buen resultado en la prueba del Simce, sin duda es un logro tanto para los establecimientos educacionales como para sus alumnos, donde, muchas veces, la enseñanza destaca por sobre el tipo de educación, ya sea particular, particular-subvencionado o municipal, demostrando que el compromiso de la comunidad educativa es un factor clave para los buenos resultados.

Luego que se dan a conocer los resultados de esta prueba de medición, en la pauta de los medios, tanto locales como nacionales destaca a los establecimientos educacionales que obtuvieron el puntaje máximo o aquellos que están dentro del ranking de los mejores.

Pero hay quienes, pese a no obtener un puntaje máximo, si presentan importantes mejoras en sus resultados, considerando no sólo eso, sino también el trabajo que existe detrás de esta voluntad.

Y en Los Ángeles hubo dos escuelas municipales que, si bien, no están dentro del ranking, aumentaron considerablemente sus puntajes, debido al gran esfuerzo de toda su comunidad educativa para lograr un mejor aprendizaje. Las que, sin duda, también son dignas de destacar.

Es así como, las escuelas municipales de Los Ángeles, La Leyenda y 21 de Mayo, fueron reconocidas por las mejoras presentadas en los resultados de la prueba Simce 2017. Reconocimiento que se hizo extenso tanto a los alumnos, como a docentes a cargo y apoderadas.

De este modo, la escuela La Leyenda fue destacada por la dirección provincial de Educación como una de las 33 de la provincia de Biobío que obtuvo sobre el 60% de los alumnos con "aprendizaje adecuado".

Específicamente, en la prueba de Lenguaje para 4° básico subieron 31 puntos respecto del año pasado, y aumentaron considerablemente el número de estudiantes en el nivel de aprendizaje adecuado, lo que se tradujo a un 65%, mientras que en la de matemáticas subieron 11 puntos. A ello se suma, que en 2018, el establecimiento obtuvo la calificación de "Excelencia Académica".

Al respecto, la directora del establecimiento, Lucía Gallegos, destacó el esfuerzo y trabajo que ha realizado toda la comunidad escolar La Leyenda.

"Trabajamos principalmente en lo que es la lectura, aplicando un mayor énfasis en la comprensión lectora, además hemos instalado un programa de apoyo compartido".

AUTORIDADES LOCALES reconocieron a toda la comunidad educativa de dichos establecimientos educacionales.

A ello, Gallegos agregó que "institucionalmente hemos instalado un plan lector, hemos ordenado todo lo que se refiere al marco curricular, al manejo del marco curricular de los docentes para que entreguen mejores aprendizajes a los estudiantes".

Asimismo, la escuela 21 de Mayo, aumentó de 206 puntos a 288 en Lenguaje de 4° básico, mientras que en matemáticas subió 35 puntos; de 217 el año anterior a 252 en 2017.

En este sentido, Paola Díaz, directora del establecimiento, detalló que estos resultados son, en parte, gracias a un plan de contingencia implementado por ellos.

"Se hizo un plan de contingencia, porque, en realidad, este establecimiento el año 2016 se recibió con resultado bajísimos".

A lo que añadió que "la propuesta fue bien ambiciosa, trabajar mejor con recursos humanos, trabajar el tema del aula, las nuevas prácticas que hay que incorporar, también recibimos el apoyo del Daem para poder incluir recurso humano que pudiera paliar las necesidades que nuestra comunidad tiene actualmente".

Finalmente, Paola Díaz recalcó que "creo que el Daem también han sido la clave para mejorar los aprendizajes, son una parte pero importante del trabajo que nosotros hacemos, también vale la pena recordar que los alumnos son, en el fondo, los que generan este cambio, porque este es un cambio social en la escuela 21 de Mayo" finalizó.

EN LOS ÁNGELES

La PDI festejó su 85° aniversario

Juan Bravo; John Polanco, prefecto de Carabineros; gobernadora Teresa Browne y Rafael Guerra jefe Prefectura Provincial PDI Biobío.

Arturo Rivas, Hugo González, Cinthia Bermúdez y José Silva.

La Policía de Investigaciones de Chile (PDI), efectúo un agasajo en las instalaciones del cuartel base de Los Ángeles, tras conmemorarse el 85 aniversario de esta dependencia. La actividad contó con la presencia de autoridades provinciales, comunales, policiales y militares.

Asimismo, Rafael Guerra, jefe de la Prefectura dio cuenta de los principales logros alcanzados a nivel provincial en el periodo 2017-2018, instancia en que además se condecoró a oficiales policiales que cumplieron 20 años de servicio en la institución y personal que fue ascendido.

Fotografías: Alberto Zúñiga.

Patricio Freire, subprefecto Héctor Meza, Michelle Villagrán y teniente coronel Miguel Ángel Navarrete.

Mayor Mauricio Siebert, alcalde de Mulchén Jorge Rivas, Jorge Sandoval y Rodrigo Claramunt.

Jaime Gómez, cabo 2 Silvia Monroy, subteniente Yanira Espinoza y Mauricio Arancibia.

Bryan Fuentealba, Gabriel Medrano, Daisy Sanhueza y Juan Sarmiento.

Cristian González, César Hermosilla y Rodrigo Quiroz.

Álvaro García, Jorge Pérez y Claudio Cid.

EMPRESA PERIODÍSTICA

1958 60 2018

ANIVERSARIO

BIOBÍO LTDA.

WWW.LATRIBUNA.CL

EDICIÓN ESPECIAL

SESENTA ANIVERSARIO

No te pierdas la posibilidad de ser parte de una edición histórica, que recopila las 6 décadas de El Diario de la Provincia de Biobío. Informaciones sobre valores de avisos y publirreportajes:
LISETTE JEQUIER +56942577899 // ROXANA CONTRERAS +56996961902

CIERRE 21 DE JUNIO.
PUBLICACIÓN 27 DE JUNIO.

La Tribuna
EL DIARIO DE LA PROVINCIA DE BIO BIO

POR INICIATIVA DEL EJECUTIVO

Ingresan a trámite legislativo proyecto que aborda temática de los "portonazos"

EL PROYECTO contempla la creación de un registro público de vehículos motorizados que hubiesen sido objeto de robo o hurto (Foto de contexto).

La propuesta legal modifica el Código Penal en lo relativo al tratamiento de las penas de los delitos de robo y receptación de vehículos motorizados o de los bienes que se encuentren al interior.

Sancionar en la ley penal la conducta que corresponde al fenómeno delictivo denominado públicamente como "portonazo" y promover desincentivar el uso o la reducción de los vehículos motorizados que sean despojados a las víctimas mediante violencia o intimidación son parte de los objetivos del proyecto de ley ingresado hoy por el Ejecutivo a la Cámara de Diputados.

Tal como se expone en el mensaje presidencial, otra línea que se quiere abordar en esta iniciativa es entregar "suficientes garantías procesales que les permitan tener la tranquilidad de que los perpetradores de los delitos recibirán una sanción adecuada a la gravedad de estos actos y, por contrapartida, que no serán sujetos de la amenaza penal por una agresión ilegítima."

Para lograr sus objetivos, la propuesta modifica cuatro artículos del Código Penal. La primera de las modificaciones avanza en tipificar y entregar la calificación de robo a la apropiación material de un vehículo motorizado, no mediando violencia o intimidación, mediante sorpresa o valiéndose de la distracción de la víctima al momento en que esta se apreste a ingresar o hacer abandono de su morada o de las dependencias de la ella, asignándole una pena de presidio menor en su grado máximo (desde tres año y un día a cinco años).

La norma precisa que, mediando violencia o intimidación, corresponderá dar aplicación a la figura típica del robo con violencia e intimidación, cuya pena asciende a presidio mayor en su grado mínimo a máximo (desde cinco años y un día a 20 años).

Una segunda modificación establece como hipótesis de intimidación la fractura de vidrios de vehículos motorizados, realizada con la finalidad de apropiarse u obtener su entrega o manifestación o la de bienes al interior de este.

El tercer perfeccionamiento incluye expresamente dentro de las hipótesis de robo, la apropiación de bienes que se encuentren al interior de vehículos motorizados.

Finalmente, la última de las modificaciones al Código Penal entregan un tratamiento diverso a aquellos casos de receptación de vehículos motorizados en que estos hubiesen sido apropiados mediante el uso de violencia e intimidación y que dicha circunstancia sea conocida por el receptador o no pudiese menos que conocer, asignándole una mayor penalidad, que alcanza el presidio mayor en su grado mínimo (cinco años y un día a diez años) y multa de diez a veinte unidades tributarias mensuales.

"Es precisamente este conocimiento o potencialidad de tal, lo que amerita un mayor reproche desde la perspectiva penológica. También se incluye en la modificación que tratándose de reiteración o reincidencia de esta clase de ilícitos, deberá aplicarse el máximum de las referidas penas", se remarca en el mensaje.

REGISTRO PÚBLICO VEHÍCULOS ROBADOS

Adicionalmente, el proyecto de ley mandata la creación de un registro público de vehículos motorizados que hubiesen sido objeto de robo o hurto, al que podrá acceder la ciudadanía a través de las páginas web de las fuerzas de orden y seguridad, así como de una plataforma virtual dispuesta especialmente para ello. Se dispone que un reglamento determinará las características que deberá reunir la plataforma de información y la forma en que se incorporarán a esta los antecedentes de relevancia para su funcionamiento.

Se espera que lo anterior sea potenciado mediante la suscripción de convenios con diversos organismos públicos, tales como el Servicio de Registro Civil e Identificación, de manera que la población pueda acceder al registro público antes referido por accesos directos dispuestos en portales web de instituciones vinculadas con la adquisición de vehículos motorizados o la persecución penal.

Finalmente, la propuesta legal entrega un plazo de seis meses para la dictación del reglamento y regula el mayor gasto público que pudiese suponer la implementación de las modificaciones propuestas por el proyecto de ley.

Más información en Colo – Colo 464 Los Ángeles / teléfono 43 2311040

Guía de Utilidad Pública

Teléfonos de Emergencia

Hospital Los Ángeles	2336000
Ambulancia (SAMU)	131
Cruz Roja	2314057
Hospital (Mesa central)	2336000
Clínica Los Andes	2210256
Clínica Adventista	2524300
Fonasa	2332113
Bomberos	132
Investigaciones	134
Carabineros	133
Carabineros (Fono Drogas)	135
Prefectura Bío Bío Nº 20	243000
Tenencia Carreteras Bío Bío	2243042
1ra. Comisaría Los Ángeles	2242024
Subcomisaría Paillihue	2243051
Tenencia Centenario	2243047
Retén Cb. 1ro. René Sepúlveda Parraguez	2243049
Retén El Álamo	2243058
Retén San Carlos	2243059
Retén Santa Fe	2243045
2da. Comisaría Mulchén	2243061
Retén Quilaco	2243080
Retén Rucalhue	2243082
Retén Loncopangue	2243081
3ra. Comisaría Nacimiento	2243084
Tenencia Negrete	2243103
4ta. Comisaría Santa Bárbara	2243106
Tenencia Antuco (F)	2243127
Tenencia Alto Bío Bío (F)	2243139
Retén Villucura	2243125
Retén Quilleco	2243129
Retén Canteras	2243137
Retén Tucapel	2243133
Retén Polcura	2243136
Retén Trupán	2243135
Sta. Comisaría Yumbel	2243142
Subcomisaría Cabrero	2243168
Subcomisaría Laja	2243178
Retén Monte Águila	2243176
Retén Salto del Laja	2243044
Retén Tomeco	2243175
Retén Río Claro	2243164
Retén San Rosendo	2243162
Retén Rere	2243165
Cementerio Parque del Sur	2315152
Cementerio Parque Santa María	2315152
CGE Distribución S.A.	600-7777777
Abastible	2313147
Enagas	2322498
Essbio	2321151
Fono Sida (N° nacional)	800-202120
Fono Sida (N° local)	2320099
Conaf	130
Incendios Forestales	2322126
Juzgado de Letras N° 1	2312439
Juzgado de Letras N° 2	2321666
Juzgado de Letras N° 3	2321116
SII	2218800
Asistencia a contribuyentes SII	2218813
Telefonograma	2324024
Radio Taxi Santa María	2321380
Radio Taxi Beeper Andes	2324080
Radio Taxis Amanecer (Caupolicán s/n)	2320001
Radio Taxi Los Ángeles	2323044
Taxis Plaza Pinto (Barrio Sur)	2321125
Taxis C. Rengo (Colón-Almagro)	2321226
Taxis Colón (Plaza de Armas)	2321270
Taxis Tucapel (Colón-Almagro)	2321489
Taxis Hospital (Avda. Ricardo Vicuña)	2318778
Taxis Andes	2314090

OFICINA VIRTUAL, DOMICILIO LEGAL, CO-WORKING
EUROHANSA
OFFICE CENTER
La llave de su negocio
Domicilio Legal • Estaciones de Trabajo • Salas de Reuniones
Cel. 97 846 7302 Tel. 43 297 1313
E-mail: info@kugar.cl
O´Higgins 252 – B, Sector Plaza Pinto LOS ANGELES

RECORRIENDO LA VIII Y IX REGIÓN
CONCEPCIÓN - LOS ÁNGELES (Directo c/ 30 Min)
TEMUCO, VILLARICA Y PUCÓN
DESDE TU SMARTPHONE / www.busestjm.cl
432-369584 / 412-311124

HM | HOTEL MULCHÉN
CALEFACCIÓN CENTRAL – AIRE ACONDICIONADO – SHOWER DOOR - ESTACIONAMIENTOS PRIVADOS – FRIGOBAR – TV CABLE – WI FI .
Villagra 510 Mulchén / a 4 kms. Ruta 5 Sur.
Gran salón de eventos frente a la plaza de armas.
Correos / Reservas@hotelmulchen.com - hotelmulchen@outlook.com
Teléfonos / 43-22569136 – Celulares 978978632 - 990430617

Pollonas y Braseros
Restaurant EL ALERO
...el mejor sabor y atención del sur
Cenas y Eventos
Menús ejecutivos
Viernes y Sábados:
Música en vivo
Karaoke y bailable

Reservas al fono 43-2320058
Colo Colo 235 Los Ángeles

Amaco
SERVICIOS AMBIENTALES
www.Amaco.cl
LIMPIEZA DE FOSAS SÉPTICAS Y ARRIENDO BAÑOS QUÍMICOS
Moderno sistema de limpieza.
Atención rápida y efectiva.
VENTA DE QUÍMICO PARA BAÑO
Los Ángeles: Calle 3 Lote 35 El Maitén Fono: 962194284-966777851
Concepción: Luis Acevedo N° 45 Chiguayante Fono: (41) 2357632
Chillán: Lote 11 Fundo Chiquimávida s/n Fono: (42) 2971375

Coopere con el Hogar de Ancianos Don Orione
www.hogardonorione.cl
Haga su depósito en la cuenta N°68059710
Banco Crédito e Inversiones, a nombre de
Congregación Pequeña Obra de la Divina Providencia
Gentileza: Diario La Tribuna
Coronas de Caridad en:

Hogar de ancianos DON ORIONE	Néstor del Río 500	F. 2362164
Parroquia Ntra. Señora del P. Socorro	Colón 1226	F. 2233343
Diario La Tribuna	Colo Colo 464	F. 2311040
Margarita Pocorobba	Almagro 1120	F. 2362382

Clasificados

10 VEHÍCULOS
20 PROPIEDADES URBANAS
30 PROPIEDADES AGRÍCOLAS
40 MOTOS Y BICICLETAS
50 EMPLEOS
60 COMPUTACIÓN, VIDEO Y AUDIO
65 TELÉFONOS
70 FORESTAL Y AGRÍCOLA
75 CONSTRUCCIÓN
80 SERVICIOS
85 ARTÍCULOS DEL HOGAR
90 DEPORTES Y PASATIEMPOS
95 VARIOS NO CLASIFICADOS

20.2 Propiedades Arriendan

Se Arrienda Casa Grande para oficinas en Villa España. 991785827 - 940936034

Arriendo casa de dos pisos a 2 personas que trabajen. Estacionamiento. $200.000.- 979645316

50.1 Empleos Ofrecen

Necesito asesora puertas adentro de lunes a viernes $360.000.- Líquido más locomoción, con 2 niños. 959911707

50.2 Empleos Buscan

SE OFRECE FAMILIA 4 integrantes para cuidar parcela o campo. 954475981 - 954550140

SE OFRECE JOVEN pintor casas, exteriores e interiores, aseo, junior, o cualquier trabajo. 953444493

SE OFRECE SEÑORA colombiana para cuidar adulto mayor autovalente, acompañar a citas médicas, lunes a viernes de 10:00 a 19:00 horas. 933198546

50.2 Empleos Buscan

SE OFRECE SEÑOR para trabajar en ayudante soldador, ayudante carpintero, en construcción. disponibilidad inmediata. 966748976

SE OFRECE SEÑORITA vendedora, cajera y atención a público, reponedora, garzona. 967776879

SE OFRECE INGENIERO en administración con experiencia. 933498753

SE OFRECE SEÑORITA para trabajar de niñera, cajera, ayudante cocina, garzona, aseo, experiencia y disponibilidad inmediata. 987459723

SE OFRECE PAREJA para cuidar campo. 946796089

SE OFRECE SEÑORITA buena presencia para trabajar como vendedora o promotora, disponibilidad inmediata. 999106485

SE OFRECE SEÑORA para trabajar por medio día o tres veces por semana por la tarde. 991928329

50.2 Empleos Buscan

SE OFRECE SEÑORA para trabajar como maestra de cocina con experiencia y disponibilidad. 993732556

SE OFRECE SEÑORA para trabajar como asesora de hogar planchar, cocinar, aseo, de lunes a viernes por medio día 8:00 a 13:00 horas. 998743629

SE OFRECE SEÑORA para hacer aseo de lunes a viernes. 979756647

SE OFRECE SEÑORA para hacer aseo de lunes a viernes o tres días a la semana. 975946030

SE OFRECE SEÑORA para aseo de lunes - miércoles - viernes o tres veces por semana. 944847542

SE OFRECE SEÑORA para trabajar como maestra cocina con experiencia y disponibilidad. 956141780

SE OFRECE SEÑORA para realizar quehaceres de hogar, disponibilidad inmediata, 2 o 3 veces por semana. 956604100

SE OFRECE SEÑORITA para hacer aseo en casa 2 o 3 veces a la semana, disponibilidad inmediata. 973668767

SE OFRECE SEÑORA para trabajar dentro o fuera de la ciudad. 965081736

SE OFRECE SEÑORA para trabajar por hora. 964431580 - 962243494

SE OFRECE SEÑOR para cuidar campo con sueldo. 956412317

SE OFRECE SEÑORA para trabajar de lunes a viernes, responsable 971060644

SE OFRECE MAESTRO en cerámica, piedra laja, piedra pizarra, porcelanato y piso flotante 993706305

SE OFRECE JOVEN para trabajar en empresa de aseo o en cualquier rubro. 982458029

80 Servicios

SE OFRECE MAESTRO en construcciones, reparación, remodelación, ampliación, rejas, protecciones, cobertizos y gasfitería. 931909731

SE OFRECE MAESTRO para hacer rejas, portones, y radieres. 954546027

SE OFRECE ELECTRICISTA autorizado para tramitación de empalmes y otros tipos de trabajos domiciliarios e industriales. 959576793

SEOFRECECONDUCTOR para furgón de pasajeros o camión aljibe. 961101409

SE OFRECE MAESTRO en construcción, casa, ampliación, modificaciones, hojalatería, gasfitería, pintura, cerámico, soldaduras al arco. 983848393

SE OFRECE MAESTRO carpintero, arreglos casa completo, techo, ampliación, segundo piso. 956412317

MOTOSIERRISTA SE ofrece para hacer astillas, voltear árboles, disponibilidad inmediata. 987144982

SE OFRECE GÁSFITER para realizar instalaciones calefont, mantenciones, instalación de fosa sépticas, destapes de alcantarillado, PPR, termofusion. 983903944

SE OFRECE OPERADOR cargador frontal y retroexcavadora. 986470170

KINESIÓLOGO SE ofrece atención domiciliaria, traumatología y respiratorio AM. 959325478

SE OFRECE GÁSFITER Los Ángeles y Múlchen, calefont, baños, cocina, alcantarillado, etc. 962619785

BAÑO TU PERRITO desparasito, corto pelo, uñas, limpio oídos, transporte incluido. 987097792

PSICOPEDAGOGA SE ofrece, evaluación, diagnóstico, intervención, dificultades de aprendizaje, reforzamiento. pazalvare202@gmail.com 975113908

95 Varios

VENDO 2 TROMPOS concreteros uno $200.000.- otro $1.000.000.- Vendo 2 mesas c/u $50.000.- 983189642

SE VENDE COLCHON espuma 1ra plaza. 934956684

SE VENDE ESTUFA parafina excelente estado, $35.000.- 934956684

SE VENDE TODO tipo de ropa usada de dama y varon, artefactos de casa y buzos nuevos talla S. 977576698

SE VENDE ESTUFA marca Amesti semi nueva, con dos cañones de protección, valor $175.000.- conversable. 432360410

VENDO CALEFONT Madensa de 14 litros, excelente estado, se entrega probado y garantía. $50.000.- 962619785

VENDO MERMELADA casera de mosqueta, todo natural. 968031432

VENDO 500 BANDEJAS con 6 compartimentos $150.- por mayor. 968031432

VENDO 3 LÁMPARAS apliqué $10.000.- 968031432

SE VENDE PARLANTE grande XL ecualizador doble, micrófono inalámbrica, embalado, garantía, $75.000.- 973058021

SE VENDE ESTUFA a leña mediana buen estado $40.000. conv. Tina nueva $40.000 988953630

VENDO 2 MARQUESAS 1 plaza madera ex litera. 954010537

SE VENDE CALEFONT Madensa 5 lts, excelente estado, valor $30.000.- 962619785

FOX TERRIER CHILENO busca polola misma raza. 930549444

VENDO LIVING Traiguén 1 sofa y 2 sillones $120.000.- 998470768

95 Varios

SE VENDE COCINA, calefon, lavaplatos. 955253643

REMATE SALDO de casa por viaje. 977018683

SE VENDE PUERTAS de interior $15.000.- c/u, vendo mesa redonda $35.000.- vendo burro ortopédico $40.000.- 983189642

VENDO CALEFONT Madensa 8 Lt. Automático ionizado, valor $80.000.- 982660464

SE OFRECE MAESTRO todo trabajo de pintura empaste y reparaciones de casa. 946268805

VENDO ENCICLOPEDIA médica para el hogar (española) cuatro tomos. $60.000.- 959466073

VENDO AJOS CHILOTES valor $6.500.- el kilo. 989328312 - 955189394

REQUISITOS PARA PUBLICAR EN CLASIFICADOS DE DIARIO LA TRIBUNA

AVISOS GRATUITOS:

Los avisos de particulares que incluyan hasta 10 palabras (se ofrece para trabajar, compra-venta de electrodomésticos en general).

AVISOS PAGADOS:

Aviso con letra **totalmente ennegrecida** $300 + I.V.A por palabra por 2 días. (máximo 10 palabras) adicional $200 + I.V.A.

Primera palabra ennegrecida $300 + I.V.A. por 1 día (máximo 10 palabras)

Los avisos provenientes de empresas y/o prestadores de servicios en general son cancelados. Así también los que generen ingresos al avisador por concepto de: arriendos, pensiones, venta de vehículos, leña,etc.

CUPÓN AVISOS

Tratar:

JUEVES 21 DE JUNIO DE 2018

DATOS PERSONALES

Nombre:

R.U.N.:

Teléfono:

Dirección:

Ciudad:

La Tribuna

$ Avisos Económicos

PUBLIQUE
SUS AVISOS LEGALES AQUÍ
Colo Colo 464, Los Ángeles

ÍNDICES BURSÁTILES

Los índices son un promedio de las cotizaciones de una cartera de acciones representativas de un mercado. Se calculan como un promedio ponderado por capitalización de mercado. Los índices entregan una idea general del comportamiento del mercado, y constituyen la principal referencia –*benchmark*– para comparar el rendimiento de distintos instrumentos financieros.

CON DIVIDENDO

Índice	Valor	% Var.	Rent. 7 días	Rent. 30 días	Rent. 52 sem.	Rent. Año
IPSA	5.106,41	+0,62	0,60	5,58	24,03	23,00
IGPA	25.480,89	+0,58	0,50	5,35	25,18	22,89
INTER-10	6.146,25	+0,36	0,42	4,32	21,42	24,31
BANCA	9.848,47	+0,56	2,24	6,87	33,17	23,69
COMMODITIES	4.422,22	+1,84	1,86	11,56	46,58	31,05
CONST. &INMOB.	6.762,85	-0,32	0,17	7,09	40,54	31,83
CONSUMO	6.103,67	+0,22	-1,37	-0,60	13,47	16,52
INDUSTRIAL	3.171,31	+0,81	2,40	8,15	43,24	42,40
RETAIL	5.818,57	+0,39	2,50	8,92	22,14	14,70
UTILITIES	5.089,54	-0,37	-3,03	0,61	1,83	19,00
IGPA SMALL	41.444,41	+1,08	3,22	12,31	40,90	30,67
IGPA MID	24.069,53	+0,20	-1,12	2,60	15,17	18,01
IGPA LARGE	22.016,29	+0,67	0,69	5,54	24,67	23,49

SIN DIVIDENDO

Índice	Valor	% Var.	Rent. 7 días	Rent. 30 días	Rent. 52 sem.	Rent. Año
IPSA	3.879,67	+0,62	0,60	5,58	20,91	20,37
IGPA	18.900,28	+0,58	0,50	5,34	21,89	20,26
INTER-10	4.519,14	+0,36	0,42	4,32	18,02	21,28
BANCA	5.900,41	+0,56	2,24	6,87	29,21	20,21
COMMODITIES	3.528,62	+1,84	1,86	11,56	43,66	29,67
CONST. &INMOB	4.488,30	-0,32	0,17	7,09	37,39	29,03
CONSUMO	4.372,44	+0,22	-1,37	-0,60	10,56	14,08
INDUSTRIAL	2.545,33	+0,81	2,40	8,15	42,42	41,69
RETAIL	4.850,93	+0,39	2,50	8,92	19,85	13,19
UTILITIES	3.610,08	-0,37	-3,03	0,61	-1,97	14,70
IGPA SMALL	28.868,02	+1,08	3,22	12,31	37,07	27,75
IGPA MID	16.781,33	+0,20	-1,12	2,60	12,47	15,53
IGPA LARGE	16.758,97	+0,67	0,69	5,54	21,53	20,87

Indicadores

UTM - UTA - IPC

	UTM (1)	UTA (2)	Índice de Precios al Consumidor (IPC)	Variación Porcentual		
			Valor en puntos (6)	Mensual (3)	Acumulado 2015 (4)	Últimos 12 meses (5)
2017						
Junio	46.740	560.880	115,18	-0,4	1,1	1,7
Julio	46.787	561.444	115,45	0,2	1,4	1,7
Agosto	46.600	559.200	115,69	0,2	1,6	1,9
Septiembre	46.693	560.316	115,51	-0,2	1,4	1,5
Octubre	46.786	561.432	116,19	0,6	2,0	1,9
Noviembre	46.692	560.304	116,29	0,1	2,1	1,9
Diciembre	46.972	563.664	116,46	0,1	2,3	2,3
2018						
Enero	47.019	564.228	117,00	0,5	0,5	2,2
Febrero	47.066	564.792	117,05	0,0	0,5	2,0
Marzo	47.301	567.612	117,29	0,2	0,7	1,8
Abril	47.301	567.612	117,66	0,3	1,0	1,9
Mayo	47.396	568.752				
Junio	47.538	570.456				

(1) UTM = Unidad Tributaria Mensual
(2) UTA = Unidad Tributaria Anual (UTM x 12)
(3) Variación mensual: Corresponde a la publicada oficialmente por el INE en cada mes.
(4) Variación acumulada 2016: Corresponde a la acumulada a la fecha respecto del mes de Diciembre del año anterior.
(5) Variación Últimos 12 meses: Corresponde a la variación de los últimos doce meses.

U.F. - I.V.P.

Los siguientes valores de la Unidad de Fomento (U.F.) y del Índice de Valor Promedio (I.V.P.) desde el 1 de junio de 2018 hasta el 9 de julio de 2018, de acuerdo a tabla proporcionada por el Banco Central.

FECHA	U.F.	I.V.P
	JUNIO 2018	
01-06-2018	27.080,94	28.206,37
02-06-2018	27.083,56	28.208,33
03-06-2018	27.086,17	28.210,28
04-06-2018	27.088,79	28.212,24
05-06-2018	27.091,41	28.214,20
06-06-2018	27.094,03	28.216,16
07-06-2018	27.096,65	28.218,12
08-06-2018	27.099,26	28.220,08
09-06-2018	27.101,88	28.222,04
10-06-2018	27.104,59	28.224,29
11-06-2018	27.107,29	28.226,54
12-06-2018	27.110,00	28.228,79
13-06-2018	27.112,71	28.231,04
14-06-2018	27.115,41	28.233,29
15-06-2018	27.118,12	28.235,55
16-06-2018	27.120,83	28.237,80
17-06-2018	27.123,54	28.240,05
18-06-2018	27.126,25	28.242,30
19-06-2018	27.128,95	28.244,55
20-06-2018	27.131,66	28.246,81
21-06-2018	27.134,37	28.249,06
22-06-2018	27.137,08	28.251,31
23-06-2018	27.139,79	28.253,56
24-06-2018	27.142,50	28.255,82
25-06-2018	27.145,21	28.258,07
26-06-2018	27.147,92	28.260,32
27-06-2018	27.150,63	28.262,58
28-06-2018	27.153,35	28.264,83
29-06-2018	27.156,06	28.267,08
30-06-2018	27.158,77	28.269,34
	JULIO 2018	
01-07-2018	27.161,48	28.271,59
02-07-2018	27.164,19	28.273,85
03-07-2018	27.166,91	28.276,10
04-07-2018	27.169,62	28.278,36
05-07-2018	27.172,33	28.280,61
06-07-2018	27.175,04	28.282,87
07-07-2018	27.177,76	28.285,12
08-07-2018	27.180,47	28.287,38
09-07-2018	27.183,19	28.289,63

MONEDA

Dólar	639,03	Pesos
Euro	742,83	Pesos
Índice de Tipo de Cambio Multilateral	102,53	Índice

PARTICIPARON 67 EQUIPOS, DE DIFERENTES CATEGORÍAS

Semifinales campeonato de apertura liga de básquetbol 2018

Este fin de semana diversos equipos de básquetbol de la provincia de Biobío, se dieron cita en el gimnasio municipal de Los Ángeles, para participar de las semifinales del campeonato de apertura liga de básquetbol 2018.

Este domingo 24 de junio se enfrentarán los varones de U-18 Andino vs Zoom y Trueno vs Laja por los Play Off. En tanto, por el tercer competirán Semproin Vs Impac, Sto. Tomás vs Laja y Judiciales vs Alemán.

Por último la gran final, será este 30 de junio entre los varones U-16 Fénix de Cabrero vs Nest de Mulchén. Y el 1 de julio en la categoría senior Andino vs Trueno, Naval vs Constructor en Damas Adultas y Andino vs Zoom en varones adulto. Cabe destacar que fueron 67 los equipos, de diferentes categorías, que participaron de esta convocatoria, incluyendo a 16 liceos de la liga estudiantil.

Fotografías: Alberto Zúñiga.

DEPORTES

PRECALENTANDO MOTORES

LA PELEA POR LOS PUNTOS estará más reñida que nunca en el evento gratuito de la ciudad de Frutillar.

Pilotos angelinos se preparan para la tercera fecha del Rally Mobil 2018

El evento más importante de la competencia automovilística en Chile, se realizará en Frutillar, región de Los Lagos el 22, 23 y 24 de junio.

Gonzalo Meller
deportes@latribuna.cl

Acelerar a fondo desde un principio, sin pasar susto, fuerte y cómodo son las convicciones que adelantó el piloto Marcelo Vildósola de cara a este fin de semana. Ya que competirá en la categoría R2 que corresponde a una cilindrada de hasta 1600cc, con tracción delantera y homologación FIA, junto al argentino Ángel Rivero, que lo acompañará en la butaca derecha para enfrentar a más de 17 inscritos en la serie.

"No estamos nerviosos, pero sabemos que es una carrera bien complicada y difícil por lo que comentan los colegas pilotos que han ido a competir. Por lo tanto vamos a preparar una buena hoja de ruta con mi navegante", explicó.

Hay que destacar que el conductor obtuvo el tercer lugar en la pasada fecha realizada entre el 25 y 27 de mayo en Los Ángeles, únicamente a 0.09" del segundo lugar. Por lo tanto, aseguró que irá a defender lo que hizo la vez anterior con personalidad y harta cabeza para quedarse con la fase en Frutillar.

Agradeció y atribuyó su desempeño hasta el momento al apoyo familiar y a sus auspiciadores, ya que sin ellos no podría realizar su hobbie, el cual si bien lo saca de su actividad comercial diaria y lo ajetreado de su agenda, requiere muchos recursos y logística. "Dejo de hacer muchas cosas por el rally, la verdad que lo hago porque me gusta mucho y esto me motiva a esforzarme el doble e ir más atento a todos los saltos e irregularidades que pueda tener el camino, para sortear con mayor inteligencia todo y sacar los mejores lugares en esta ocasión", comentó el piloto.

Esta consciente que las rutas son más rápidas y extremas, y el sacrificio personal es muy grande, pero no está nervioso por la difícil carrera que se viene y aseguró que está para eso.

Cabe recordar que Vildósola cambió de navegante, luego de presentarse al Gran Premio Los Ángeles junto al también argentino, Maximiliano Karamatich.

OTROS PILOTOS

Por otro lado el piloto Pedro Heller, este fin de semana continuará en la categoría R5 (que corresponde a cilindrada de 1.600 turbo, tracción integral y FIA R5) después de su triunfo en la versión anterior del RallyMobil 2018, realizada en Los Ángeles.

Asimismo, Alberto Heller, del team Joker, al igual que su hermano también correrá en la R5.

RANKING R2

Num	Piloto/Navegante	Marca	1°	2°	3°	4°	5°	6°	7°	8°	Puntos
60	Martín Scuncio / Javiera Román		22	22							44
47	Marcelo Vildósola / José Luis Subiabre		11	16							27
50	Nicolás Pérez / Enrique Pérez		18	3							21
44	Felipe Padilla / Hernann Grolmus		16	5							21
	Facundo Opawsky / Álvaro Rosas		0	18							18
38	Martín Suriani / Zacarías García		17	0							17
42	Pedro Devaud / Diego Cardenas		0	15							15
48	Patricio Muñoz / Miguel Recalt		0	8							8
41	José Quezada / Mauricio Oyarzún		4	2							6
37	Ignacio Etcheverry / Christian González		5	1							6
38	Marcelo Pérez / Marcelo Yáñez		5	0							5
47	Diego Pérez / Víctor Manríquez		3	0							3
21	Eduardo Rovaco / Gustavo Barcaría		0	0							0
44	Emilio Pantalón / Joaquín Riquelme		0	0							0
44	Luis Núñez / Antonio De Gerardo		0	0							0

RANKING R3

Num	Piloto/Navegante	Marca	1°	2°	3°	4°	5°	6°	7°	8°
29	Emilio Rosselot / Tomás Cafete		26	20						
27	Ramón Ibarra / Juan Cruz Varela		14	22						
33	Samuel Israel / Nicolás García		21	10						
89	Vicente Israel / Matías Ramos		14	6						
22	Cristóbal Ibarra / Sebastián Vera		6	8						
28	Joaquín Ruiz De Loyzaga / Sebastián Medrano		1	10						
29	Santiago Gambetta / Matías Mercadal		5	6						
48	Manuel Brito / Juan Monasterolo		6	0						
38	Tadeo Rosselot / Eugenio Carvallo		0	4						

RANKING R5

Num	Piloto/Navegante	Marca	1°	2°	3°	4°	5°	6°	7°	8°
8	Pedro Heller / Pablo Olmos		29	27						
7	Jorge Martínez / Alberto Álvarez		16	23						
80	Benjamín Israel / Marcelo Der Ohanessian		17	0						
2	Alberto Heller / José Díaz		8	8						
1	Cristóbal Vidaurre / Rubén García		0	15						
6	Luis Ignacio Rosselot / Marcelo Brizzio		2	10						
7	Francisco López / Nicolás Levalle		12	0						
8	Alejandro Cancio / Santiago García		0	12						
4	Felipe Rossi / Luis Allende		4	0						

EL RANKING

ÚLTIMOS EVENTOS

Las próximas localidades que recibirán a las 41 máquinas creadas especialmente para la alta competencia en las categorías: N3, R2, R3 y R5, tras las realizadas en Concepción Los Ángeles y Frutillar, serán Vicuña, el 3, 4 y 5 de agosto. Curicó el 31 de agosto, 1 y 2 de septiembre. Seguido por la sexta fecha que se llevará a cabo en Río Bueno el 19 y 21 de octubre, mientras que la última será en Pichilemu entre el 23 y 25 de noviembre.

"NO ESTAMOS NERVIOSOS, PERO SABEMOS QUE ES UNA CARRERA BIEN COMPLICADA y difícil por lo que comentan los colegas pilotos que han ido a competir. Por lo tanto vamos a preparar una buena hoja de ruta con mi navegante".

Marcelo Vildósola

El ranking R3 lo encabeza asentando 44 puntos el piloto Martín Scuncio junto a su navegante Javiera Román, con 27 el local Marcelo Vildósola con José Luis Subiabre. Sumando 21 puntos Nicolás Pérez y su copiloto Enrique Pérez empatan con Felipe Padilla y su navegante Hernán Grolmus, le siguen Facundo Opawsky con Álvaro Rosas ostentando 18 puntos, con 17 Martín Suriani junto a Zacarías García, 15 Pedro Devaud y Diego Cárdenas, Patricio Muñoz con Miguel Recalt cuentan con 8 puntos. Se encuentran empatando también con 6 puntos José Quezada con Mauricio Oyarzún e Ignacio Etcheverry junto a Christian González, le siguen con 5 puntos Marcelo Pérez y el copiloto Marcelo Yáñez y con tres puntos se encuentra Diego Pérez con el navegante Víctor Manríquez.

Por otra parte la serie R5 está encabeza por el local Pedro Heller y Pablo Olmos con 56 puntos, le siguen Jorge Martínez con Alberto Álvarez sumando 39, Benjamín Israel y Marcelo Der Ohanessian con 17, Alberto Heller y José Díaz con 16, Cristóbal Vidaurre con Rubén García 15 puntos, 12 Luis Ignacio Rosselot con Marcelo Brizzio quienes empatan con Francisco López su navegante Nicolás Levalle 12 y Alejandro Cancio con Santiago García y con 4 puntos al final Felipe Rossi con su copiloto Luis Allende.

EN LA REGIÓN DE LA ARAUCANÍA

LAS MUCHACHAS PERTENECEN al Club Latri Endurance y esperan adjudicarle más victorias.

Excelente desempeño de angelinas en Trail Trote Angol 2018

Las chicas destacaron en uno de los deportes de mayor exigencia física, por la gran diversidad de terrenos que comprende.

Gonzalo Meller
deportes@latribuna.cl

Con poca experiencia y sin muchas expectativas, corrieron a través de 10k por los cerros y senderos del sector Las acequias en Angol, la angelina Claudia Velásquez obteniendo el primer lugar en categoría de 19 a 30 años, tercero general y Maribel Briones quien se quedó con el segundo lugar en categoría de 30-39, cuarto general.

Para Claudia, profesora de educación física y entrenadora personal, el resultado es más que satisfactorio porque fue la primera vez que compitió en un trail running.

La deportista, comentó que se dedicaba al ciclismo en la modalidad rutas, y que posterior a ser madre, se interesó en el tema de la montaña comenzando con las carreras de trote que se realizan en Los Ángeles.

Agradeció que se realicen competencias de este tipo, asegurando que todas las personas, independiente de su edad o estado físico pueden participar. "Estas instancias son un llamado a que la gente puede hacer deporte en cualquier lugar, no sólo con ir al gimnasio o siendo un deportista de elite. Cualquier persona lo puede hacer", afirmó la profesora.

Por su parte Maribel, abogada de profesión, practica hace más de un año trote y natación. Ahora comenzó con sus primeras competencias de triatlón junto a las carreras por senderos.

La deportista, consideró que estas competencias que se desarrollan en ambientes naturales como la montaña o sectores rurales, permiten a las personas desconectarse de la rutina y les hace volver a su esencia.

"Para quienes trabajamos en oficina toda la semana. Las condiciones climáticas y de relieve, vuelven aún más desafiante, la carrera y nos hacen llegar a nuestros límites. Eso lo hace más entretenido, porque de alguna forma nos gusta sufrir y salir de nuestra zona de confort", explicó.

PRÓXIMAS COMPETENCIAS

Tras su buen desempeño en Angol, ambas esperan participar en la cuarta versión del primer trail de invierno en el sur de Chile llamado Torrencial Valdivia Trail 2018 el cual se desarrollará en la selva valdiviana de la región de Los Ríos este 30 de junio donde se realizarán los recorridos de 11k-18k, y el 1 de julio el de 30k-45k y 80k para los más experimentados.

Además se llevará a cabo la ruta de "Travesía Torrencial" que consiste en una ruta de 45k dividida en dos etapas, 25k (30 de junio) y 20k (01 de junio).

Para asistir Claudia se encuentra tratando de conseguir la ayuda para poder ir a correr a Valdivia los 18K de la ruta. "Los recursos de la municipalidad y otros auspiciadores son clave para desarrollarse en estas actividades, ya que en este momento me encuentro por las mías", aseguró.

En cuanto a Maribel, pretende participar, sin embargo tiene que compatibilizarlo con las otras competencias de las disciplinas que practica. "Toda competencia lleva asociada un esfuerzo económico, logístico y físico" dijo.

> "PARA QUIENES TRABAJAMOS EN OFICINA TODA LA SEMANA. LAS CONDICIONES CLIMÁTICAS Y DE RELIEVE, VUELVEN AÚN MÁS DESAFIANTE LA CARRERA y nos hace llegar a nuestros límites. Eso lo hace más entretenido, porque de alguna forma nos gusta sufrir y salir de nuestra zona de confort".
>
> MARIBEL BRIONES, ATLETA.

> "ESTAS INSTANCIAS SON UN LLAMADO A QUE LA GENTE PUEDE HACER DEPORTE EN CUALQUIER LUGAR, no sólo con ir al gimnasio o siendo un deportista de elite. Cualquier persona lo puede hacer".
>
> CLAUDIA VELÁSQUEZ, DEPORTISTA.

EN SU CUARTA FECHA

EL EVENTO destacó por la unión familiar y sana competencia

Gran jornada se vivió en el automovilismo local

El premio Comercial El Copihue en Curanadú, contó con gran participación familiar.

Tras su postergación para la seguridad de los pilotos y el público por las lluvias, el evento se pudo realizar exitosamente el 17 de junio, coincidiendo con el Día del Padre, así se pudo cumplir el tan anhelado evento.

Además esta cuarta fecha del automovilismo local pudo asombrar a la gran cantidad de asistentes por el alto nivel de competitividad, donde el piloto Víctor Inostroza dio la sorpresa en los 1600cc.

El evento hizo disfrutar tanto a los pilotos y familias, sobre todo aquellas que celebraron el Día del Padre, el cual fue un ingrediente perfecto para hacer de la jornada una experiencia única.

Los horarios se cumplieron dejando como resultado que la jornada quedara terminada tanto en lo competitivo como en premiación a las 17:15 hrs. Esto fue agradecido por los asistentes, en especial aquellos que viajaron de otras zonas para compartir en familia.

En resumen la jornada estuvo marcada por el buen comportamiento en la pista, los horarios que se cumplieron a cabalidad y la asistencia de pilotos y público que fue aún más especial por la celebración que en esta ocasión involucró a gran parte de los pilotos.

Sumado a esto los asistentes y organizadores agradecieron la confianza y apoyo que entregó el comercio local de la ciudad, que ha estado presente durante más de 15 años, aportando al crecimiento del deporte local.

LOS LÍDERES EN LAS CARRERAS

En la serie de los Fiat 600 se coronaron ganadores en Stand, Juan Ríos, quedando líder en la serie, la local Valentina Valenzuela en Turismo y Manuel Valdebenito ganador de la fecha y manteniendo el primer lugar del torneo.

Por otra parte en los Potenciados Yumbel, Pablo Echeverría fue el más regular de su categoría manteniéndose en la primera posición del torneo, de la serie Promocional 1150cc

Patricio Castro por su parte ganó la fecha y se llevó el título del 2018 en la 1400cc y se mantiene en primer lugar con 100 puntos.

En la serie de los Nissan V16 Michael Veloso quedó con una leve ventaja en primera posición.

Finalmente quien dio la sorpresa en carrera fue la máquina 69 Nissan March de Víctor Inostroza en los 1600cc.

LO QUE SE VIENE

Terminada esta cuarta fecha, el club organizador y producción quienes sacan cuentas positivas en relación al desarrollo del torneo, se reúnen para entregar avances, detalles y además trabajar en la jornada que está programada para el próximo 22 de julio, en el mismo recinto deportivo, donde ya se anuncian sorpresas tanto en la llegada de pilotos a las series Monomarca V16 como la Promocional 1150cc y 1600cc durante los próximos 4 meses, comentó el dirigente del automovilismo local, Karlhinz Klagges.

Guía Profesional

PARA QUE TODOS TE VEAN, PUBLICA CON LA TRIBUNA

PSICÓLOGA

MARCELA TRONCOSO ESCOBAR

Psicóloga Clínica,
Psicóloga Jurídica,
Terapeuta familiar
y de pareja

Consulta
Gabriela Mistral Nº79
Fono: 43-2230298

SI QUIERE SEGUIR BEBIENDO ES PROBLEMA SUYO, SI QUIERE DEJAR DE BEBER ES PROBLEMA NUESTRO.

REUNIÓN LUN/MIÉR/VIER/SÁB DE 20 A 22 HRS.

ALCOHÓLICOS ANÓNIMOS,
PASAJE LAS SALVIAS 1238, LOS ÁNGELES
+56 984027782

¿APASIONADO POR LA FOTOGRAFÍA?

TENEMOS PARA TI UNA SECCIÓN ESPECIAL

ENVÍANOS TU CAPTURA CON TU NOMBRE AL CORREO DIAGRAMACIONLATRIBUNA@GMAIL.COM Y COMPARTE TU PASIÓN.

*Tu fotografía será publicada en la página 22 en escala de grises.

Foto del día

Sector rural Casablanca en comuna de San Rosendo.
Juan Rocha Guzmán.

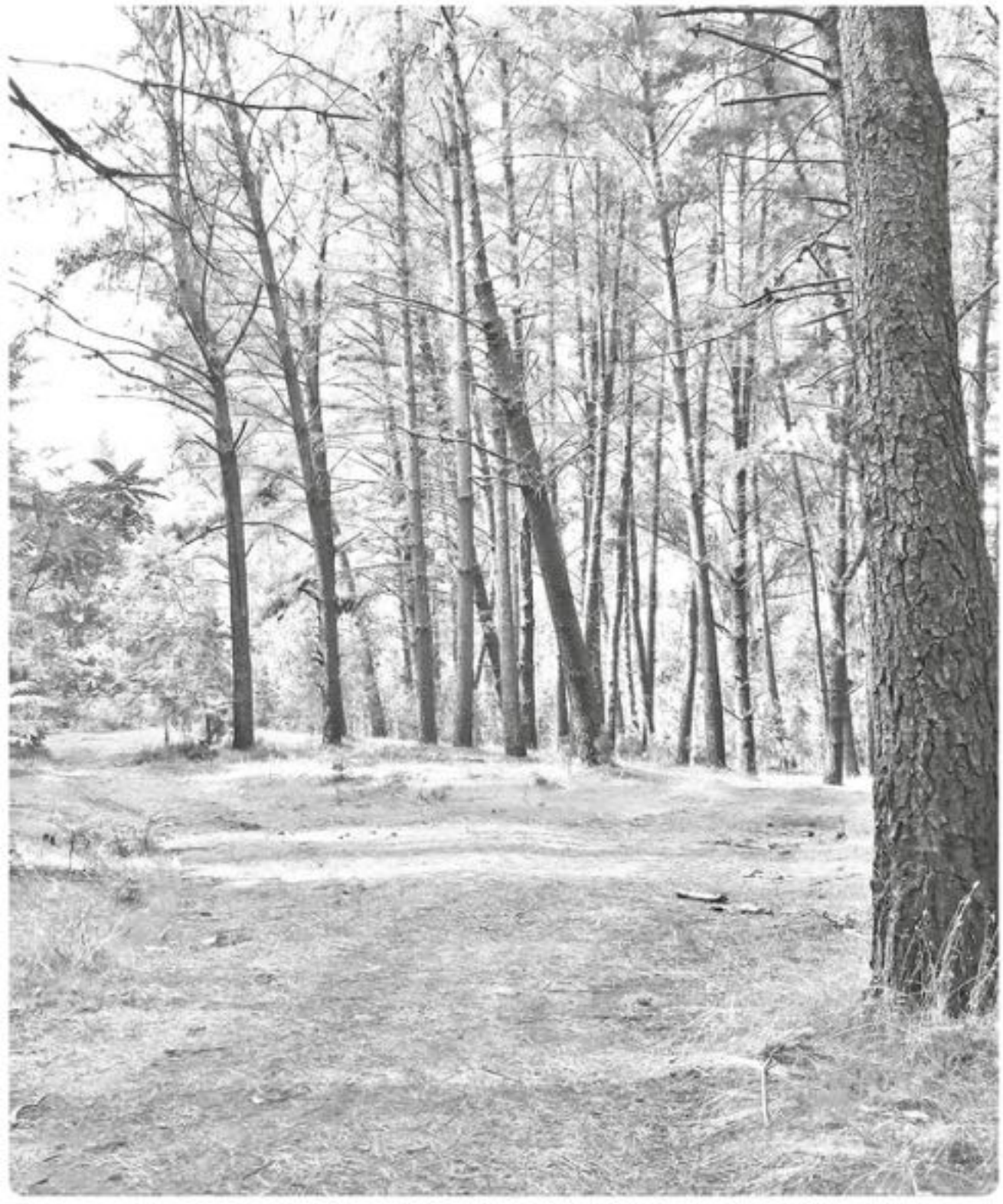

Sudoku

Dificultad: Normal

						8		
2					1	5		
	8				5	3	4	
		5			2			3
		9	5	8				
8	6	2	3				5	7
		6	4	2				9
9	4		7	6			2	
		3					6	

Dificultad: Difícil

		4				1		2
	3			4			5	
			6					8
3						6	9	
	6						1	
1				6	4			
8			5		6		2	
9	2							
	1		8					

Comience poniendo un número entre 1 y 9 en cada casilla vacía, pero recuerde que ninguno puede repetirse en una misma columna, en la misma fila ni en la misma sección de 3x3.

Santoral

Hoy: Raúl, Rodolfo

Fases de la luna

LLENA 28 de junio

MENGUANTE 6 de junio

NUEVA 13 de junio

CRECIENTE 20 de junio

Sudoku solución 20 de junio

Dificultad: Normal

1	4	6	2	7	3	8	9	5
9	3	7	5	4	8	1	2	6
2	5	8	6	9	1	7	4	3
7	9	2	3	5	4	6	1	8
8	1	5	9	6	7	4	3	2
3	6	4	8	1	2	9	5	7
4	2	3	7	8	9	5	6	1
6	7	1	4	3	5	2	8	9
5	8	9	1	2	6	3	7	4

Dificultad: Difícil

1	8	5	7	3	4	9	2	6
7	9	6	2	5	1	4	3	8
2	3	4	8	9	6	5	1	7
3	4	7	6	2	5	1	8	9
6	2	8	9	1	7	3	4	5
5	1	9	4	8	3	7	6	2
9	7	3	1	6	2	8	5	4
4	5	2	3	7	8	6	9	1
8	6	1	5	4	9	2	7	3

DESARROLLO TECNOLÓGICO SUSTENTABLE

Ameba, el software que revoluciona el mercado eléctrico

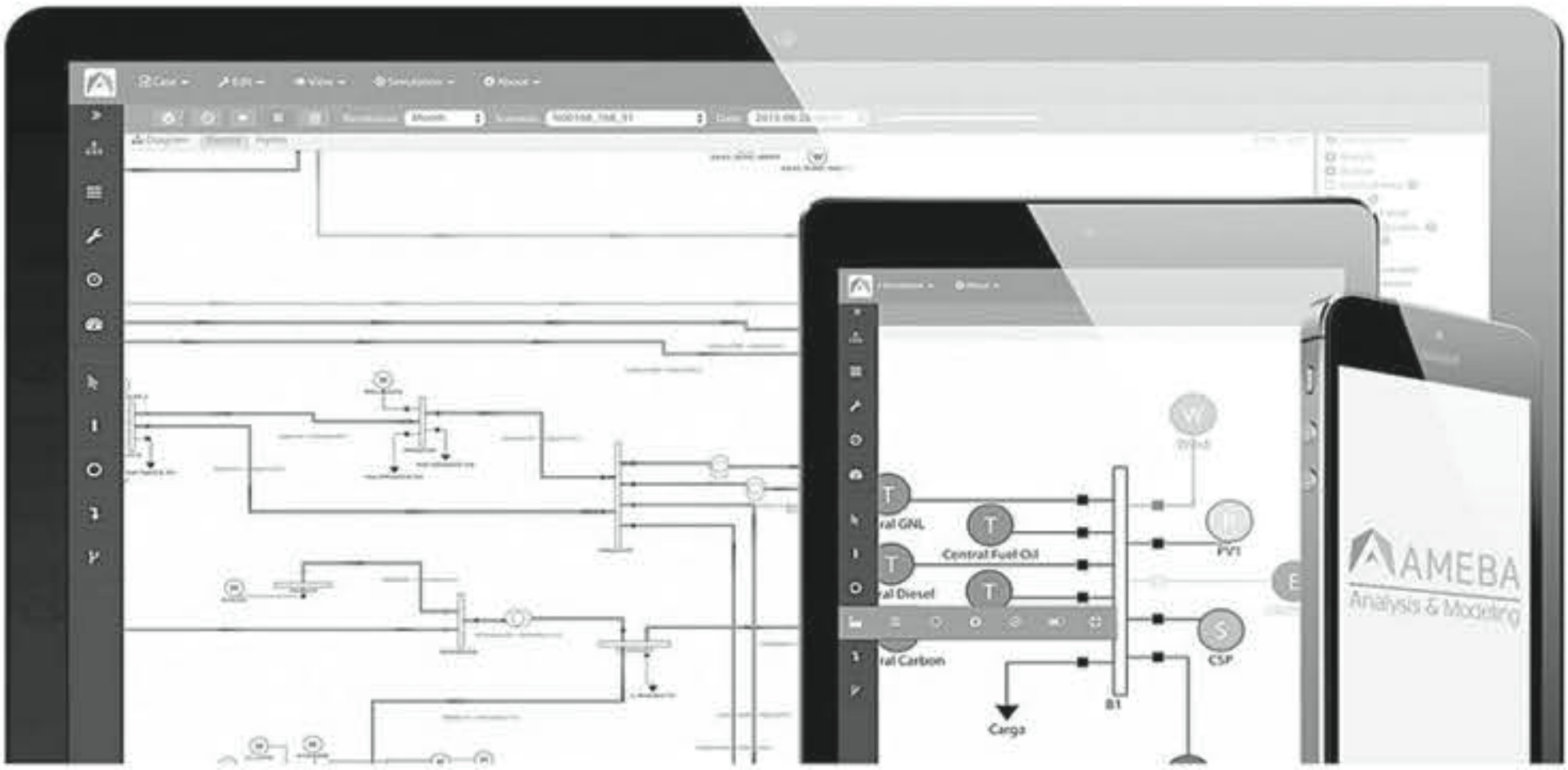

Esta plataforma de simulación permite, de forma sencilla y explotando los recursos computacionales de la nube, entender el comportamiento futuro de los mercados eléctricos y orientar a los agentes a un mejor proceso de toma de decisiones.

¿Cómo tomar decisiones en un mercado eléctrico cada vez más dinámico y competitivo? ¿Es posible que la solución a la crisis energética esté vinculado a un desarrollo sustentable? Estas preguntas motivaron a SPEC (www.spec.cl), un grupo de jóvenes ingenieros con ideas innovadoras, a la creación de "Ameba", una herramienta fundamental para entender el complejo mercado energético, apoyada por el Instituto Sistemas Complejos de Ingeniería, ISCI.

"Ameba" es una plataforma de simulación que permite, de forma sencilla y explotando los recursos computacionales de la nube, entender el comportamiento futuro de los mercados eléctricos y orientar a los agentes a un mejor proceso de toma de decisiones.

Valorado por prestigiosas empresas internacionales con presencia en Chile como AES Gener y Enel, junto con gobiernos de distintos países, la plataforma web es capaz de analizar el impacto de políticas de cambio climático (carbon tax), los beneficios de la interconexión entre países, proyectar tendencias del precio de la electricidad tanto en el corto plazo (variaciones horarias) como en el largo plazo (variaciones anuales), evaluar riesgo de inversiones, entre otra información crucial para el mercado eléctrico del futuro.

Además, cuenta con importantes aplicaciones a políticas públicas, permitiendo apoyar la estructuración de marcos regulatorios en relación a los sistemas eléctricos como: análisis de incorporación de energías renovables y nuevas tecnologías a la red, verificación del cumplimiento de norma de emisiones, entre otras. Cualidades que los han llevado a asesorar no sólo al sector privado, sino también a organismos públicos como el Ministerio de Energía de Chile y Perú. En palabras de Carlos Suazo, director de SPEC: "diversos actores se nos acercan comentando que las herramientas de las cuales disponen no son capaces de representar bien lo que está ocurriendo actualmente en el sistema eléctrico. Nuestra visión es que muchas de las soluciones disponibles no fueron pensadas dentro del nuevo paradigma energético, por ello les mostramos cómo las respuesta a sus inquietudes las pueden encontrar en Ameba". Esta situación también ha sido valorada por múltiples instituciones asociadas al desarrollo de energía sustentable como: The European Union Energy Initiative Partnership Dialogue Facility, Mainstream, Sonnedix, la agencia de cooperación alemana GIZ, entre otros.

Ameba nace del esfuerzo de exalumnos de la Escuela de Ingeniería de la Universidad de Chile quienes, junto con el apoyo de CORFO y OpenBeauchef, desarrollaron un producto que pone a disposición de sus clientes los últimos avances en materias de investigación de operaciones aplicadas al sector energético. Según Carlos Suazo: "la transferencia tecnológica es complicada. La implementación de soluciones provistas por la academia en problemas reales es un camino no exento de dificultades. Ahí está nuestra misión: liderar esa transferencia para que estas ideas terminen sirvan como herramientas para los distintos actores del sector."

Iniciativa apoyada por el centro de estudios de la Universidad de Chile, Instituto Sistemas Complejos de la Ingeniería, ISCI, a través de un acuerdo de colaboración con SPEC (www.spec.cl), que busca potenciar el software de optimización de sistemas eléctricos, favoreciendo la transferencia tecnológica en el sector energía.

La colaboración de SPEC junto al ISCI busca canalizar avances investigativos hacia la industria, de modo que éstos tengan una aplicación práctica, contribuyendo a un diseño de políticas públicas más eficiente y generando mayor valor en las decisiones de la industria. Entre otros, se busca mejorar los algoritmos de optimización, junto con los modelos computacionales actualmente disponibles en la plataforma para desarrollar nuevas soluciones tecnológicas, respondiendo algunos de los grandes desafíos del sector. Para el investigador del ISCI y colaborador de Ameba, Rodrigo Moreno, "esto no va en la línea de las publicaciones científicas, o hacia la industria, sino a generar un alto impacto en la sociedad. Por esta razón apoyamos la innovación realizada por SPEC brindando espacios para mejorar utilización de energética".

INVESTIGADOR del ISCI y colaborador de Ameba, Rodrigo Moreno.

Puzzle

Germán Fuentes

Cantante afroamericano

Torce · Dios griego · Cromo · Alnado · Reza · Yacija · Finar · 49 · Risa · Sodio · Novena · Letra griega · Atora · 50 · Lider chino · Interj. · Aricará · Mango · Rebanada inv. · Ciudad finlandesa · Tete · Sieso · Defecto · Lada · Verano ingl. · Río cubano · Ilesos · Hogar inv. · Libra · Rápido · Ira · Cons. · Lámina · Nombre masc. · Calcio · Ososo inv. · Deidad · Molde inv. · Yodo iridio · Carro ingl. · Cabra montés · Baja inv. · Contrac. · 102 · Rae · Delta · Cont. foto · Elogiar

			A					
			R	O	B	L	E	
			M	A	R	I	O	
			A	C		L	L	
			R	A	D	I	O	
	A		V	I	C	I	A	
	N	E	C	I	O		O	N	A
	T	R	E	S		O	S	A	S
	O	R		T	A	R	A		E
	N	A	D	A	R	A		S	A
	I	R	E		E	L	I	A	S
	A		S	O	L		N	N	
	Z	U	E	C	O	S		D	R
	E	S	A		P	A	L	I	O
	G	E	R	S		N	E	A	S

Ferias

JUEVES
Los Incas, entre Los Mayas y Los Apaches
Villa Las Américas

Farmacia de Turno

FARMACIA CRUZ VERDE
Colón 491 - FONO, 43 2312449

El tiempo

Los Ángeles			Temuco	Angol	Concepción
Ayer	3°	11°			
HOY	1°	11°	4° 11°	3° 11°	2° 13°
Mañana	3°	11°			

Horóscopo

♈ ARIES

AMOR: Cuidado con esas relaciones que se inician demasiado rápido, debe darse su tiempo. SALUD: Le recomiendo tomar las cosas con calma. DINERO: Su economía poco a poco comienza a recuperarse, pero eso implica no hacer desarreglos. COLOR: Violeta. NUMERO: 4.
21 de marzo al 20 de abril.

♉ TAURO

AMOR: Analice bien si es necesario que tome otro camino, tal vez su felicidad se encuentra en otro lugar. SALUD: Riesgo de accidentes en el hogar. Trate de andar con cuidado. DINERO: Acepte ese trabajo. Más vale un pájaro en la mano que cien volando. COLOR: Celeste. NUMERO: 14.
21 de abril al 20 de mayo.

♊ GÉMINIS

AMOR: Trate de tener un poco más de discreción y cautela. No se exponga demasiado que podría hacer mal uso de eso. SALUD: Está expuesto/a a problemas digestivos. DINERO: Aparece una platita extra, trate de no malgastarla en cosas no prioritarias. Ordene todas sus cuentas. COLOR: Burdeos. NUMERO: 15.
21 de mayo al 21 de junio.

♋ CÁNCER

AMOR: Atmósfera conflictiva que va a generar problemas si es que se deja llevar. SALUD: Consuma ensaladas o alimentos más sanos. Malestares en la cabeza. DINERO: No se deprima por los problemas, recuerde el esfuerzo es vital para solucionar todo. COLOR: Azul. NUMERO: 6.
22 de junio al 22 de julio.

♌ LEO

AMOR: Mucho cuidado con verse tentado/a a mantener dos relaciones en forma paralela, no le dejará bien parado/a al final. SALUD: Está pasando por un buen momento. Disfrútelo. DINERO: Los temas laborales tenderán a complicarse un poco, pero nada grave. COLOR: Celeste. NUMERO: 5.
23 de julio al 22 de agosto.

♍ VIRGO

AMOR: Buenas proyecciones románticas, la gracia está en dejarse querer y disfrutar al máximo. SALUD: Sus problemas se deben al exceso de tensión. No piense tanto en los problemas. DINERO: Dedique más recursos al desarrollo personal. Invierta bien sus ingresos. COLOR: Marengo. NUMERO: 19.
23 de agosto al 22 de septiembre.

♎ LIBRA

AMOR: No se quede esperando que el amor llegue solo, búsquelo y no pierda tiempo. SALUD: Evite el sedentarismo tratando por último de caminar. DINERO: Es difícil no endeudarse, pero recomiendo prepararse para lo que viene. COLOR: Gris. NUMERO: 7.
23 de septiembre al 22 de octubre.

♏ ESCORPIÓN

AMOR: Cuidado con esas amistades que en lugar de ayudar terminan dañando una relación de pareja. SALUD: Necesita descansar más o idealmente buscar algo de paz en su interior. DINERO: Los gastos en general comenzarán a estabilizarse. COLOR: Café. NUMERO: 11.
23 de octubre al 22 de noviembre.

♐ SAGITARIO

AMOR: No deje que la felicidad se le escape de las manos teniendo actitudes equivocadas. SALUD: No abuse de riesgos innecesarios. DINERO: Recuerde que el salir adelante depende sólo de usted así es que aproveche este día para tomar todas la decisiones necesarias. COLOR: Fucsia. NUMERO: 15.
23 de noviembre al 20 de diciembre.

♑ CAPRICORNIO

AMOR: No se cree falsas expectativas ya que esto no pasa de ser una linda amistad. Tome las cosas con cautela. SALUD: Haga cosas que enriquezcan su espíritu. DINERO: Analice en ese proyecto, afine detalles y póngalo en marcha de ser posible. COLOR: Amarillo. NUMERO: 9.
21 de diciembre al 20 de enero

♒ ACUARIO

AMOR: No te impacientes que todo será en su debido tiempo. Pronto el amor volverá a su vida. SALUD: Trate de controlar el consumo de tabaco y en especial el alcohol. DINERO: Es el momento para asumir mayores desafíos en su carrera profesional. COLOR: Morado. NUMERO: 16.
21 de enero al 19 de febrero.

♓ PISCIS

AMOR: A pesar de los problemas debe mantener una actitud pasiva, evite las confrontaciones. SALUD: Mucho cuidado con los accidentes en la vía pública. DINERO: Sus logros serán altos si mantiene la perseverancia y trabaja en forma constante. COLOR: Rosado. NUMERO: 3.
20 de febrero al 20 de marzo.

La mentalista y consejera espiritual, Yolanda Sultana, que elabora este horóscopo, Fonos: 09-9796270, 7780731, 778818, reside en José Domingo Cañas 386 al llegar a Grecia, Santiago, dirección a la cual puede escribirle enviando un sobre con estampillas, señalando su signo y su estado civil para que ella responda.