MARTES 28 DE NOVIEMBRE DE 2017 - PROVINCIA DE BÍO BÍO, CHILE

AÑO LX, Nº 17.857

La Tribuna

EL DIARIO DE LA PROVINCIA DE BÍO BÍO

Fundado el 27 de junio de 1958

www.latribuna.cl

$300,00 (IVA incluido) $350,00 (Atrasado)

POLÍTICA, 4

Gobierno descartó intervención electoral de Bachelet

Seremi de Gobierno atribuyó al nerviosismo electoral la actitud de la oposición.

POLÍTICA, 4

UDI acude al Tricel para impugnar vuelco en elección de diputada

En el partido insisten en que el triunfo inicial de Carolina Rios sobre Joanna Pérez es legítimo.

Desconocidos huyen con millonario botín tras robo a peaje en Nacimiento

Tras el atraco cortaron árboles y lanzaron miguelitos a la ruta que une la comuna alfarera con Concepción.

Carabineros dijo que los ladrones intimidaron al cajero gritando que lo harían explotar si no entregaba el dinero.

POLICIAL, 8

DESTACADAS

POLICIAL, 9

Menor amenazó a familia de muerte

El joven (17) actuó bajo influencia de las drogas.

JUDICIAL, 9

Pistolero huye tras herir a joven

La víctima tiene 19 años y el agresor varias causas judiciales.

CULTURA, 6

Más de mil personas disfrutaron de REC en La Montaña en Antuco

El festival duró 7 horas y los artistas locales pudieron compartir escenario con Gepe.

ECONOMÍA, 7

Productores apícolas podrán ingresar libremente su miel en Asia

Emiratos Árabes ya confirmó la autorización fitosanitaria para el producto.

HOY
Máxima 29°
MÍN 12°

MAÑANA
Máxima 25°
MÍN 12°

Crisis de identidad

Max Colodro.
Escuela de Periodismo
U. Adolfo Ibáñez

El hecho no tiene precedentes: un gobierno y una presidenta de la República que no logran ocultar su alegría ante la debacle electoral de su coalición y el enorme avance de un bloque opositor. En rigor, ese ha sido el estado de ánimo que desde hace una semana irradia La Moneda: una visible satisfacción por el resultado obtenido por el Frente Amplio y su candidatura presidencial, presentándolos incluso como un "triunfo" de Michelle Bachelet.

La Nueva Mayoría sufrió una derrota histórica, consecuencia inevitable de una gestión de gobierno que ha exhibido los niveles más altos de desaprobación desde el retorno a la democracia. Sin ir más lejos, en la contienda presidencial Alejandro Guillier y Carolina Goic -los candidatos que encarnaron la continuidad- no sumaron siquiera el 29% obtenido por Eduardo Frei en la elección de 2009. En el ámbito parlamentario el fracaso no fue menor: en la elección de diputados la Nueva Mayoría había obtenido en 2013 un 47,7%. Hace una semana, en cambio, la coalición de centroizquierda (incluido el pacto DC) alcanzó apenas el 34,7%, transformándose en la mayor destrucción de poder electoral del sector desde 1990. ¿Qué lógica pudo llevar entonces al gobierno y a Michelle Bachelet a congratularse de este "triunfo"? Muy simple: considerar que la votación del Frente Amplio, en la medida en que representa a un sector con vocación transformadora, puede ser considerada mecánicamente como un implícito respaldo a la actual agenda de reformas. La suma de las fuerzas "progresistas" sería en definitiva lo que alegra a La Moneda, una lectura no solo burda y oportunista de los resultados, sino que también desconoce la naturaleza del fenómeno político que encarna el bloque emergente.

> "Lo que el gobierno celebra como triunfo propio, es la consolidación de una fuerza que busca ocupar el espacio histórico de la centroizquierda, es decir, del bloque con el que Bachelet ha gobernado".

Lo que el gobierno celebra como triunfo propio, es la consolidación de una fuerza que busca ocupar el espacio histórico de la centroizquierda, es decir, del bloque con el que Bachelet ha gobernado. Desde su primer respiro, los partidos y movimientos que constituyen el FA no han mostrado ninguna ambigüedad: jamás han visto a la NM como potencial aliado estratégico, sino como un adversario político al que se debe reemplazar. La fuerza emergente ha sido siempre consistente en su crítica a la agenda reformadora de Bachelet y, sobre todo, en su convicción de que el bloque gobernante junto a la centroderecha son parte del mismo "duopolio" que lleva 30 años administrando el modelo impuesto por la dictadura.

Con el resultado electoral del domingo pasado, Alejandro Guillier y la Nueva Mayoría quedaron en el peor de los mundos: forzados a seducir a un conjunto de actores que los desprecia, y que no tiene necesidad de hacer concesiones, ya que gane quien gane en diciembre serán opositores al nuevo gobierno. En caso de triunfar Guillier, la única agenda legislativamente viable será la del FA, cuyos 20 diputados se convertirán en la llave para viabilizar o hacer caer cualquier iniciativa de gobierno. Así, puede afirmarse que el proceso de "reemplazo" de la actual alianza de centroizquierda dio el domingo pasado un paso decisivo, un giro clave hacia este nuevo ciclo que, entre otras cosas, tiene como contrapartida la muerte lenta de la DC.

La confirmación de que este cambio de escenario ya se ha puesto en marcha es lo que tiene a La Moneda verdaderamente dichosa.

Segunda vuelta, la madre de todas las batallas para la derecha

Dr. Rodrigo España.
Director Escuela de Ciencia Política, U. Central

Hay tres grandes tipos de análisis por hacer a partir de los resultados de la jornada electoral del 19 de noviembre pasado: el primero dice relación con la contienda presidencial, el segundo está asociado con las elecciones parlamentarias y, por último, el análisis de los efectos del nuevo sistema electoral. En esta oportunidad nos centraremos en el primero de estos y en particular en el impacto de los resultados en los partidos políticos, las coaliciones y la configuración de los comandos electorales para la segunda vuelta.

Hasta horas antes de conocer los resultados de las recientes elecciones, gran parte de las encuestas y los analistas políticos –incluyéndome–, pronosticábamos un claro y fácil triunfo de Piñera y un muy difícil escenario para Guiller en la segunda vuelta. El balotaje sería un mero trámite y se repetiría lo de Bachelet en 2013. Nos equivocamos, y todo parece indicar que esta segunda votación será una de las más difíciles de predecir, así como una de las más emocionantes.

> "Si bien Piñera obtuvo cerca de 14 puntos porcentuales de ventaja sobre Guiller –lo que en un escenario "normal" sería una diferencia difícil de remontar–, el ex presidente no logró ni traspasar la barrera del 40%".

Si bien Piñera obtuvo cerca de 14 puntos porcentuales de ventaja sobre Guiller –lo que en un escenario "normal" sería una diferencia difícil de remontar–, el ex presidente no logró ni traspasar la barrera del 40%, ni superar la sumatoria de los votos de Guiller con Sánchez y, lo más complejo, aunque sume los votos de Kast, la derecha no sobrepasaría el 45%. Por lo tanto, Piñera necesita, al menos, un 5% del electorado que no está en su sector.

La estrategia de buscar el voto DC tampoco es solución a este problema. Este partido no alcanzó el 6% de la votación en las presidenciales y los triunfadores en las parlamentarias están más comprometidos con el proyecto de la centro-izquierda. De ahí la estrategia de Chile Vamos de acceder al "centro social" fichando a Ossandón, quien públicamente no es el mejor amigo de Piñera, pero que le puede ayudar en este desafío.

En lo inmediato, el senador de RN logró imponer algunas condiciones programáticas que, hasta antes de las elecciones, eran impensables y que están más cercanas a la candidatura adversaria: la ampliación de la gratuidad en la educación superior y el cambio de la cuestionada Ley de Pesca. Con esto, además, Ossandón fortalece su liderazgo al interior de Chile Vamos y le permite proyectarse mejor que lo que estaba siendo después de las primarias del sector. El problema de esta estrategia es que se puede producir una fuga de votos desde el sector más duro de la derecha que votó por Kast, lo que puede leerse desde ahí como una izquierdización de la campaña de Piñera.

Lo que antes era una carrera ganada para el ex presidente, hoy es la madre de todas batallas y el resultado aún es incierto.

Las bondades de formalizar la amistad de Biobío y Neuquén

Rodrigo Díaz Wörner.
Intendente de la Región del Biobío

Al ser dos más que uno, no es tan sólo un cálculo matemático, sino que al orientarse hacia un fin laudable, esto puede ser una confluencia determinante de cooperación para transformar la realidad y generar bien común. Pero como toda relación, para que sea seria y sustentable, es necesaria que sea formalizada. Y de eso se trata el Memorándum de Entendimiento que firmamos entre el Gobierno de la Región del Biobío y el Gobierno de la Provincia del Neuquén; asimismo, la constitución de la Cámara Binacional Chile – Argentina. Todo ello en el marco del Encuentro Binacional Paso Pichachén 2017.

Con Neuquén, desde 2014, cuando como Región del Biobío fuimos anfitriones del encuentro de integración que reúne a las provincias del centro sur de la Patagonia norte, es que proyectamos expectativas de cooperación bilateral y las hemos acelerado.

Lo anterior, con muy buenos avances e hitos, por ejemplo con: misiones para promover nuestra oferta logística y el intercambio económico y de comercio exterior; la edición e impresión de una guía turística binacional; prever cómo complementar nuestras economías con el desarrollo del proyecto Vaca Muerta y volver a impulsar el intercambio en materia energética.

A su vez, generar espacio de diálogo e intercambio político – técnico para concretar un corredor bioceánico-ferroviario; establecer una cooperación académica dirigida por el GORE Biobío, con la participación de la UDEC, UBB y UCSC con la Universidad Nacional del Comahue de Neuquén, para intercambios, wokshops, potenciando áreas de agroalimentos, recursos hídricos, manufactura en madera y energías renovables.

Pues, bien, hoy al tener un Memorándum, existe un compromiso para intensificar el trabajo por el desarrollo de la economía y el comercio, la ciencia y la tecnología, la cultura y la educación, el deporte, el turismo, la infraestructura y otras áreas de interés mutuo. Y con la determinación de reunirnos regularmente al menos una vez al año para revisar el progreso.

Además, con la constitución de la Cámara Binacional Chile – Argentina, integrada por empresas y gremios de las provincias de Biobío con Neuquén, se formaliza igualmente el trabajo conjunto por promover el progreso mediante el intercambio comercial y turístico de ambas naciones a través del Paso Pichachén.

Con esta integración, que se fortalece con reuniones regulares, para idear y perfeccionar planes de acciones, como los que tienen que ver con la cooperación energética que a ambas partes nos interesa mucho; es que garantizamos, también, seguir enamorándonos de la cultura y, en definitiva, ser parte de un esfuerzo de cumplir con los sueños de nuestros padres de la patria y que nosotros, ya sus descendientes, tenemos todas las condiciones para poder materializarlos.

EDITORIAL

PSU buena o mala es lo que hay

"Nadie puede asegurar que el pensamiento de los que rinden la PSU puede ser transcrito a un papel. Es decir, no sabemos si piensa y si lo hace, no sabemos si sabe expresarlo".

Este lunes más de 295 mil personas comenzaron a rendir la Prueba de Selección Universitaria, un filtro obsoleto que ni siquiera nos permite saber si nuestros estudiantes razonan.

Es más, entre alternativas, nadie puede asegurar que el pensamiento de los que rinden la PSU puede ser transcrito a un papel. Es decir, no sabemos si piensa y si lo hace, no sabemos si sabe expresarlo. Por eso en otros países escriben ensayos para postular a la universidad.

Otra idea que se nos viene a la cabeza es que los alumnos, pese a que lo hemos hablado mil veces, no se juegan la vida en un solo test y aquí ya no es culpa del sistema, ni de la educación ni de los políticos, aquí es nuestra culpa al presionar de esa forma a un niño y niña (la gran mayoría viene saliendo de cuarto medio) que parece adulto y adulta, pero que en rigor están en una de las etapas complicadas de la vida, como es salir de la adolescencia para entrar a la juventud.

La necesidad, sin lógica razonable, de querer que una persona se juegue la vida en una prueba carece de todo sentido, más cuando los índices de deserción del primer año de educación superior avalan todas estas razones.

Otro punto importante es presionar sin saber qué es realmente lo que aman nuestros hijos e hijas a tal punto que muchos rinden la prueba para satisfacer a los padres y arriesgan su felicidad por no fallar a quienes, saben, dan todo por ellos y ellas.

No se trata de hacer que cambie la percepción de la vida, únicamente usted sabe lo que es bueno para su familia, se trata de ayudarle a amar a sus hijos sin presiones, de darle más oportunidades, porque en el Chile de hoy, eso se puede. Los jóvenes pueden tener más oportunidades que jugarse la vida en la PSU.

Hoy hay gratuidad, hay becas, diferentes universidades e institutos de calidad y otros de dudosa calidad, pero ahí están.

Hoy no estamos en tiempos donde sólo ser abogado, médico o ingeniero podría hacer de un estudiante un hombre próspero y exitoso en materia económica, hoy estamos en el tiempo de permitir la felicidad que es el único camino para ser grande.

En el Chile actual, aquel que trabaja en lo que ama es una persona próspera que tiene buena situación económica y que puede ayudar al crecimiento de la familia, la comuna, la provincia, la región y el país.

No queremos más profesionales cesantes que estudiaron obligados, muchos de ellos llenan pubs y se han convertido en un cliente de jornadas inventadas por el comercio como los "happy hours".

Escuche a sus hijos, hable con ellos, trate de entenderlos. Recuerde que usted también rindió la Prueba de Actitud Académica o el Bachillerato, pero eran otros tiempos. La felicidad no está en el éxito, sino en hacer lo que uno ama.

La Tribuna
EL DIARIO DE LA PROVINCIA DE BÍO BÍO

Propietario: Empresa Periodística Bío Bío Ltda., editora de Diario LA TRIBUNA
Presidente: Miguel Zunino Besnier
Gerente General y Repr. Legal: Enrique Ramírez Acevedo
Director: Gabriel Hernández Veloso
Jefe de Prensa: Benjamín Ahumada Álvarez
Director de Arte: Francisco Cardenas Vilchez
Dirección: Colo Colo 464 - Los Ángeles
Fonos: 2313315 - 2311040 - 2325533 / Radio San Cristóbal: 2314987
Casilla Electrónica: director@latribuna.cl - prensa@latribuna.cl - prensalatribuna@gmail.com
Sólo como impresor: Impresora La Discusión S.A.

ÑO PANTA

–Básicamente, luego de complicados cálculos, teoremas y movimientos, logramos crear un nuevo sistema electoral que es capaz de elegir candidatos por arrastre con menos roce.

Las opiniones y conceptos vertidos por los columnistas en nuestras páginas de redacción son de absoluta responsabilidad de sus autores y no necesariamente representan el pensamiento de La Tribuna.

LA DIRECCIÓN

CARTAS AL DIRECTOR

DISFAGIA Y FONOAUDIOLOGÍA

Señor Director:

En nuestro país tenemos cifras significativas de diversas enfermedades que afectan a nuestro cerebro, entre ellas encontramos: accidentes cerebrovasculares, enfermedad de Parkinson, Alzheimer, demencias, traumatismos encefalocraneanos, entre otras. Las mencionadas en muchas ocasiones generan disfagia, es decir, producen una dificultad para tragar.

Nuestro cerebro comanda todas nuestras funciones y el tragar, o también llamada deglución, no es la excepción. Este tipo de pacientes comienzan con dificultades en el proceso de alimentación, observando "atoros" o tos al momento o después de tragar, presentan dificultades en los movimientos de la lengua, en el selle de los labios, en la masticación, en la salivación, entre otros.

En Chile la patología más prevalente es el accidente cerebro vascular y genera dificultades deglutorias leves, moderadas y severas. En las primeras mencionadas, por lo general, se requiere espesar los líquidos o fragmentarlos. Las siguientes etapas ya comienzan con modificación de consistencias de alimentos, restricciones y/o modificaciones con los líquidos, uso de maniobras deglutorias, entre otros. Las más severas necesitan de algún tipo de alimentación alternativa como es el uso de sondas transitorias o permanentes.

Es por esto la necesidad de la intervención en la disfagia, ya que altera la calidad de vida, el desempeño en el ámbito social, el régimen de alimentación, los aspectos emocionales y motivacionales así como también alteraciones nutricionales y respiratorias como ocurre en el caso de las neumonías aspirativas.

Como fonoaudióloga dedicada al área sugiero estar pendiente del proceso de alimentación de nuestros familiares o pacientes que presenten este tipo de antecedentes por todo lo mencionado y porque, como se dijo, puede impactar negativamente en su calidad de vida.

Carolina Henríquez Espejo.
Académica de Fonoaudiología
U. San Sebastián

PROYECTO POLÍTICO

Señor Director:

Ha llegado el momento de sumarnos con todo para defender nuestro proyecto político. En esta segunda vuelta, defenderemos el legado de Michelle Bachelet y la profundización de sus reformas de protección social. Necesitamos unirnos para lograr más libertades, más protección social, más crecimiento y mejor distribución de los recursos que nos entrega nuestra tierra.

Aquí no sobra nadie y nos sentimos interpelados por los más postergados: Las regiones, los adultos mayores, las minorías sexuales, las mujeres. Es momento que tengamos una mirada de futuro, dejemos nuestras diferencias de lado, trabajemos codo a codo y antepongamos el interés por hacer un mejor Chile.

Esforcémonos por convocar a todos y todas para construir una mayoría social y política que apoye a Alejandro Guillier. Ya se han escogido algunos liderazgos, es nuestro deber colocar nuestras redes a disposición. Esparcir el mensaje de unidad en tu trabajo, en tu barrio y en tu lugar de estudios es mi humilde solicitud. Con ello, estoy seguro que lo lograremos. ¡Comentémosle a todos y todas la importancia de esta elección!

Queremos y creemos en más libertad, que ésta no se compre y, por ende, no sea sólo para los que puedan pagar su salud, educación o vivienda. Reflexionemos sobre los desafíos que nos depara la irrupción de las nuevas realidades laborales y la expansión de las economías colaborativas. Potenciemos a nuestros talentos pero con un estado moderno, no socavando sus cimientos y dejándonos a merced de quienes ven todo como un bien de consumo.

Felipe Harboe Bascuñán
Senador de la República

ENRIQUE INOSTROZA

Seremi de Gobierno desestima acusaciones de intervencionismo contra la Presidenta

El secretario regional atribuyó a un "nerviosismo electoral", las críticas que la oposición ha formulado en la materia, tras el encuentro Bachelet-Guillier.

Frente a las acusaciones de intervencionismo en contra de la Presidenta Bachelet, por reunirse con Alejandro Guillier tras la primera vuelta presidencial, el seremi de Gobierno del Biobío, Enrique Inostroza, en entrevista con Radio San Cristóbal, atribuyó las críticas hacia la mandataria a un "nerviosismo" de la centroderecha.

"Quienes han hecho acusaciones de intervencionismo son los actores de la oposición, representantes de la candidatura del ex presidente Sebastián Piñera que están nerviosos, porque, claramente, después de los resultados de la primera vuelta tuvieron una lamentable decepción", afirmó la autoridad.

Inostroza recordó que antes de las elecciones del 19 de noviembre pasado se hablaba incluso de un triunfo de Piñera en primera vuelta o que obtendría un porcentaje de apoyo superior al 40 por ciento.

"Eso no se dio, por lo tanto, hoy día cualquier acción legítima que haga el gobierno, particularmente, de opinión política ellos lo consideran intervención", criticó.

El seremi dijo que la campaña iniciada por el gobierno antes de la primera vuelta, para incentivar el voto ciudadano, también recibió acusaciones de intervencionismo por parte de Chile Vamos.

"Claramente son acciones que no corresponden, el gobierno tiene claro cuál es su rol, va a seguir defendiendo desde la política, desde las ideas, la labor y el legado de la Presidenta Bachelet, pero lo que no va a hacer es caer en una acción de traspasar los límites que la legislación da para la acción de los funcionarios públicos", aseveró.

En otro plano, Inostroza se refirió al saludo que sostuvieron Alejandro Guillier y el diputado DC Ricardo Rincón, dos días después de la primera vuelta presidencial, durante un almuerzo que el candidato de gobierno sostuvo con la bancada de parlamentarios de la Democracia Cristiana.

En este sentido y considerando que Rincón sigue cuestionado por su eventual responsabilidad en un hecho de violencia intrafamiliar denunciado pro su ex esposa, el secretario regional ministerial de Biobío expresó que existe una delimitación muy clara "que las acciones de violencia de género son totalmente contrarias a cualquier actor político en democracia. En eso tenemos que tener una acción muy decidida y el candidato Alejandro Guillier y la Presidenta Michelle Bachelet han tenido acciones muy certeras y nítidas sobre la materia", sostuvo.

INOSTROZA DIJO que las acusaciones de intervencionismo desde la oposición surgen a raíz de los resultados de la primera vuelta.

PIDIERON NUEVO RECUENTO DE VOTOS

UDI acude al Tricel para impugnar vuelco en elección de diputada

En el partido insisten en que el triunfo inicial de Carolina Rios sobre Joanna Pérez es legítimo y que se deben corregir varias mesas que fueron mal contabilizadas en el distrito.

EN LA UDI confían en revertir el último resultado del Servel que da como ganadora a Joanna Pérez en desmedro de Carolina Rios.

La UDI ingresó un requerimiento al Tricel para efectuar una revisión de los votos y así clarificar quien efectivamente salió electa diputada por el distrito 21, si la candidata de este partido, Carolina Rios, a quien inicialmente el Servel dio como ganadora en las pasadas elecciones, o Joanna Pérez de la Democracia Cristiana, quien hoy aparece quedándose con el cargo, luego que el organismo corrigiera sus resultados tras efectuar un primer recuento de los sufragios a petición de la misma DC.

El presidente distrital de la UDI, Bernes Toloza señaló que pidieron el recuento de algunas mesas que "creemos fueron mal contabilizadas y que, por supuesto, podrían revertir la última información entregada por el Servel de que la diputada es Joanna Pérez", afirmó.

El dirigente agregó que con esto también buscan que se transparente el resultado de la estrecha votación que ambas competidoras protagonizaron durante la pasada elección. "Hay que esperar los procedimientos, los tiempos que establece la ley, tenemos confianza de que podemos revertir esta situación y que podremos contar con una diputada más", expresó Toloza.

En la misma línea, la candidata desplazada por Pérez, Carolina Rios, manifestó su deseo de que se clarifique su situación cuanto antes, puntualmente, "el descuadre que se produce en el acta de escrutinio que tiene el propio Servel", subrayó.

"Hay una cantidad importante de mesas que están descuadradas a nivel en el distrito y es importante que el Tricel revise los descuadres, porque claramente la ciudadanía votó por un determinado candidato y es la decisión del elector a quien le corresponde ese voto", enfatizó Rios.

La ex gobernadora de Biobío en la administración Piñera recalcó que "más allá de quien resulte electo lo importante es que se le asigne al candidato que corresponde el sufragio que el elector emitió".

PROYECTO SUFRIRÁ MODIFICACIONES

Municipio y agrupación en defensa de la Casa de la Cultura alcanzan acuerdo

Rediseño del edificio, inutilizado desde el terremoto del 27/F de 2010, tomará un año y tendrá un costo aproximado de 40 millones de pesos, estimó el alcalde Krause

EN CALLE CAUPOLICÁN, en pleno centro de Los Ángeles, se ubica la Casa de la Cultura, la cual permanece inutilizable desde el terremoto del 27/F de 2010.

El alcalde de Los Ángeles, Esteban Krause, confirmó un acuerdo con la agrupación "Salvemos la Casa de la Cultura", en relación al rediseño que se le dará al edificio que permanece inutilizable desde el terremoto del 27 de febrero de 2010.

El jefe comunal detalló que lo resuelto incluye la eliminación de algunas salas de encuentro sobre el escenario, para que así el espacio no pierda su condición de teatro. "Eso se resolvió y vamos a generar un edificio al lado, porque los que nos están financiando el proyecto que son el Ministerio de Desarrollo Social y el Gobierno Regional, nos pidieron que eso hay que construirlo", explicó.

Otro tema, agregó la autoridad, es que el rediseño de la obra considerará la opinión de quienes participan de la agrupación en defensa de la Casa de la Cultura. "Que ellos estén informados de estos cambios que son absolutamente menores y que tienen que responder a la Ley de inclusión", destacó Krause.

El alcalde estimó que el rediseño del edificio tomará un año y que costará alrededor de 40 millones de pesos. "Para estar presentando en el año 2019 al Gobierno Regional esta remodelación", adelantó la autoridad comunal.

La concejala de Los Ángeles Miriam Quezada consideró un paso importante el acuerdo alcanzado con la agrupación que defiende el edificio de la Casa de la Cultura.

"Finalmente, primó la cordura, el encuentro, la conversación, por lo tanto, en ese sentido, reconozco que el alcalde haya escuchado al grupo que estaba llevando a cabo todo este esfuerzo, este reclamo de poder realizar un proyecto que permitiera mantener la Casa de la Cultura con todo lo que eso significa, su peso como un patrimonio histórico cultural", subrayó la edil.

Mediante un comunicado de prensa, el movimiento ciudadano "Salvemos Nuestra Casa de la Cultura" ratifica lo expresado por las autoridades municipales, destacando que el alcalde y su equipo técnico "han escuchado nuestros requerimientos, en favor de conservar en términos sustanciales nuestra Casa de la Cultura de Los Ángeles, en cuanto a su diseño arquitectónico original, tanto en su exterior como en su interior, dejando de lado el proyecto anterior que pretendía construir en el interior de este edificio, salas de uso múltiple, talleres y otros, desvirtuando completamente el uso que se le venía dando a este teatro hace más de 80 años", se lee en la declaración.

EN CANTERAS, QUILLECO

En marzo recibiría visto bueno proyecto para construir casa museo de O'Higgins

Autoridades y representantes de las distintas instituciones involucradas en la iniciativa participaron de reunión informativa en la Gobernación de Biobío.

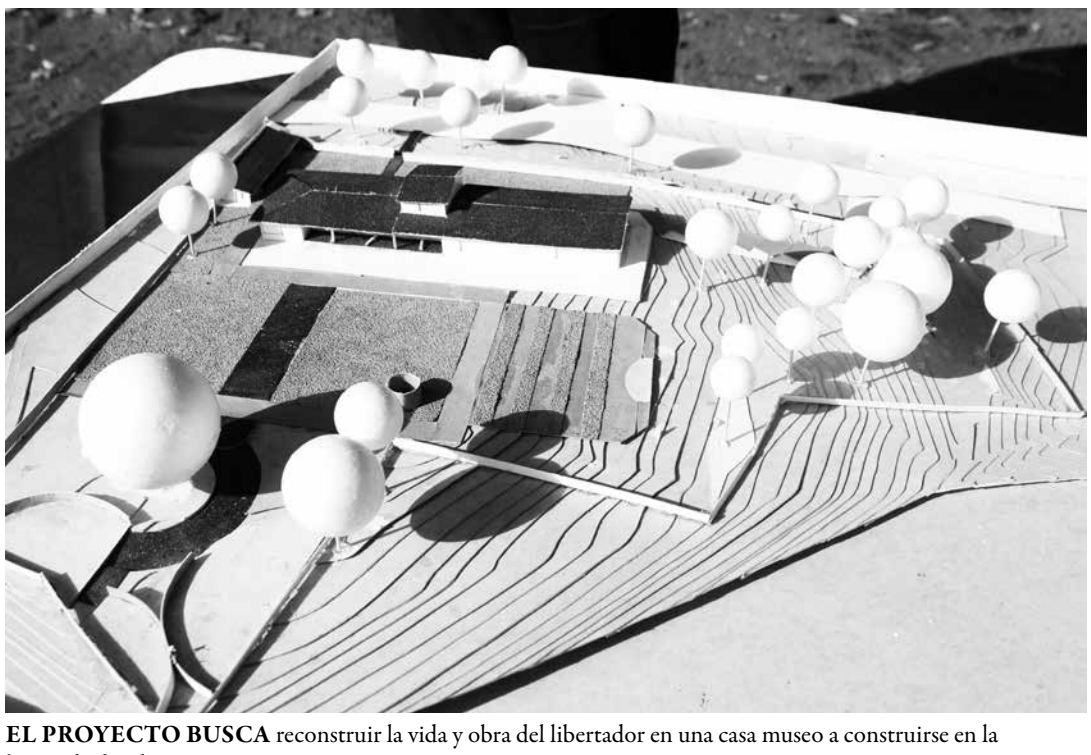

EL PROYECTO BUSCA reconstruir la vida y obra del libertador en una casa museo a construirse en la hacienda donde vivió, en Canteras.

En marzo del próximo obtendría la Recomendación Satisfactoria (RS) el proyecto de construcción de la Casa Museo de O'Higgins en la localidad de Canteras, comuna de Quilleco. Así lo manifestó el alcalde de dicho municipio, Jaime Quilodrán, tras participar de una reunión informativa sobre el tema en la Gobernación de Biobío.

"Quedamos conformes, esperando que se logre trabajar con los tiempos que se han establecido, colocando como punto máximo para sacar el RS marzo del 2018", comentó el jefe comunal.

En la actividad también estuvo presente Carlos Oviedo, representante de la Corporación de la Recuperación del Patrimonio Histórico Militar, quien tras la reunión destacó que la presentación permitió conocer el trayecto que ha experimentado el proyecto. "Esta reunión era muy importante al igual que dos más que hay que hacer junto con la comunidad, que tiene que ir conociendo cada vez más de este proyecto", manifestó.

Alejandro Mege, presidente del Instituto O'higginiano de Los Ángeles también entregó sus impresiones una vez finalizada la presentación. "Esto es uno de los requisitos que tiene el proyecto de la construcción de la Casa de O'Higgins. El proyecto de alguna manera tiene que tener un impacto en la comunidad, un impacto social (...) Hemos avanzado de a poco, es una iniciativa de larga data, pero por lo menos, estas instancias, permiten mantenernos esperanzados de que esta situación vaya a concretarse definitivamente", expresó.

Cabe recordar que fue en mayo de 2016 que se dio inicio a este proyecto con la firma de un acuerdo entre la Corporación de Conservación y Difusión del Patrimonio Histórico y Militar, el Instituto O'higginiano y la Intendencia del Biobío, para reconstruir la casa hecha por el Padre de la Patria en su hacienda ubicada en el sector de Canteras.

La construcción incluye un museo en el sitio que resalte la actividad cívico militar desempeñada por el "libertador" en la época en que habitó el lugar.

GEPE FUE LA GRAN NOVEDAD

Más de mil personas disfrutaron de REC en La Montaña en Antuco

En un día soleado, artistas de la provincia compartieron escenario con el cantautor nacional, en un festival que duró 7 horas y en un escenario que destacó entre los cerros.

*Por **Víctor Contreras***

REC es un evento penquista que comenzó el 2015 con una primera presentación que reunió 50 mil personas en Concepción. Rock en Conce significa la sigla de este festival musical que esta vez salió de la capital regional y se trasladó hasta la provincia de Biobío.

REC en La Montaña fue el nombre que se le dio a esta iniciativa que trasladó este ya reconocido escenario hasta la comuna cordillerana de Antuco. Artistas de la provincia compartieron el mismo escenario que el cantautor nacional Gepe, quien cerró el show que terminó animando a más de mil personas que esperaron hasta las nueve y media de la noche para ver la presentación del santiaguino.

Antes del número estelar, fueron cuatro los artistas que pasaron por el impresionante escenario que contrastaba con el volcán, las montañas y los cerros a su alrededor.

LAS PRESENTACIONES

El primero de los números musicales fue especialmente dirigido a los niños. Cuenta Cuentos Piyawn, fueron los encargados de animar esta parte de la fiesta, quienes en la misma cancha del estadio municipal antucano deleitaron a los más pequeños, con un número de teatro musicalizado en donde se relataban historias de animales, acompañados de melodías que también prendían a los padres.

Luego de esta obertura, fue el turno de la banda de rock Automotor, de Yumbel Estación, quienes ofrecieron un guitarreo que encendió las almas rockeras que a esa hora ya llegaban a esta actividad totalmente gratuita. Igualmente no eran muchas las personas que pasadas las cinco de la tarde se encontraban en el recinto deportivo adaptado, la mayoría llegaría previo al concierto de Gepe.

El rock iba a prevalecer en el escenario de REC, esta vez iba a ser el turno de la banda angelina Ultranoise, quienes con influencias del grunge de comienzos de los noventa, interpretaron sus creaciones todavía ante un latente sol que acompañó durante toda la jornada diurna, bajo unos 27 grados de temperatura.

Luego vendría el sonido más cargado al pop de Dulce y Agraz, el proyecto de la penquista Dani González, de 19 años, quien ya cuenta con presentaciones en el extranjero y que destacó en Antuco por su puesta en escena y desplante durante su presentación. Ella fue quien hizo poner de pie por primera vez a los asistentes que hasta ese entonces disfrutaban de la música tendidos en el inmejorable césped del estadio local.

PRESENTACIÓN DE GEPE, CON RETRASO Y SIN DECLARACIONES

Luego de Dulce y Agraz, la presentación de Gepe estaba programada para las 8 de la tarde, pero por algunos problemas técnicos, el concierto no se hizo hasta casi las 9 y media, donde ya se habían sentido algunas pifias por parte de los más ansiosos.

Una vez sobre el escenario, el artista chileno comenzó a animar las ya más de mil personas que, ahora sí, se concentraba toda en el sector mismo del show, antes, muchos aprovechaban el excelente sonido del espectáculo, para disfrutar desde algún sector de la cancha los pormenores del espectáculo.

Destacó durante la presentación de Gepe, el gran despliegue artístico que utiliza durante cada una de sus canciones, en donde se incluyen coreografías interpretadas por un numeroso elenco de baile, la mayoría de ellas que tenían que ver con raíces del folclor latinoamericano, por lo mismo también se logran apreciar gran cantidad de instrumentos musicales a lo largo del show del cantante de 36 años.

Una vez terminada su presentación, Gepe no quiso saber de los fans que se le acercaron ni mucho menos de la prensa, a quien les dijo que les hablaría en cinco minutos, pero luego de pasada una media hora, no se sabía nada del artista.

RADIO SAN CRISTÓBAL transmitió en vivo desde las 10 de la mañana todas las alternativas del evento, incluyendo el concierto y en sonido digital.

GEPE FUE LA GRAN figura de una fiesta que se alargó por más de 7 horas.

TRANSMISIÓN DE RADIO SAN CRISTÓBAL

Desde las 10 de la mañana del sábado, Radio San Cristóbal transmitió en vivo todas las alternativas de este evento, conversando con los artistas en sus pruebas de sonido y presentando sus canciones al público.

Con sonido digital se transmitió íntegramente el show de más de 7 horas desde Antuco y durante todo el día se iba detallando las alternativas con las que contaría este evento gratuito.

La máxima autoridad local, el alcalde Miguel Abuter, agradeció en los micrófonos de la San Cristóbal la cobertura y además comentó que "estamos dando un impulso turístico a la comuna de Antuco, junto a Sernatur pudimos traer este espectáculo para acá, y como municipio estamos realizando muchas otras iniciativas que apuntan a resaltar nuestras bellezas naturales y a nuestros emprendedores".

También se conversó con Dani González, de Dulce y Agraz, quien dijo sobre su trabajo que "no es mucho lo que se puede definir sobre qué estilo particular yo toco, en realidad es difícil definir cada estilo". En relación a Antuco, la joven artista comentó que "nunca había estado acá y es hermoso, la verdad es que quienes viven aquí tienen mucha suerte de despertar cada día y ver este entorno".

Cada vez que los artistas terminaban sus presentaciones, desde el backstage se informaba cuáles eran las sensaciones de los músicos una vez que terminaban su show, excepto por Gepe.

Radio San Cristóbal ya se está consolidando con sus transmisiones de fin de semana, donde ya han destacado eventos deportivos como el Rally Mobil o las elecciones presidenciales, donde se han hecho coberturas desde las 8 de la mañana hasta altas horas de la noche, de manera ininterrumpida.

EL GRAN ESCENARIO de REC contrastaba con la belleza de los cerros y el volcán Antuco de fondo.

CONSIGUE AUTORIZACIÓN FITOSANITARIA

Productores apícolas podrán ingresar libremente su miel en Asia

El producto nacional podrá ingresar libremente a un mercado gran consumidor del producto, con importaciones de más de 3 mil toneladas de miel al año.

Emiratos Árabes Unidos (EAU) confirmó la apertura fitosanitaria para los productos apícolas chilenos. De esta forma, la miel chilena podrá ingresar libremente a esta economía ubicada en el número 32 a nivel global por el volumen de su PIB, el que supera los US$ 698.000 millones.

En los Emiratos Árabes Unidos, más del 80% de la población es musulmana. La miel es uno de los pocos productos mencionados por el Corán: "La miel es un remedio para cada enfermedad, y el Corán es un remedio para todas las enfermedades de la mente", traduciéndose en un alto consumo de este producto durante todo el año, incrementándose fuertemente durante las festividades religiosas, especialmente en los quiebres de ayuno que se practican durante el Ramadán, por su alto aporte calórico.

Sin embargo, la producción local es reducida. Las principales exportaciones de miel a EAU son desde Arabia Saudita, seguido de Alemania e India. Estos mercados concentran el 59,2% de las importaciones de miel, de un total de US$ 23.4 millones y 3788 toneladas (2015).

En los últimos 5 años, la importación de miel en volumen ha aumentado un 17%, con lo que EAU representa una muy buena oportunidad comercial para desconcentrar los envíos chilenos, en donde actualmente el 75% se exporta a Alemania y Francia.

La miel chilena deberá competir principalmente con la proveniente de Yemen -comercializada a través de Arabia Saudita-, ya que es una de las más demandadas por su arraigo en la cultura árabe. Es de buena calidad y hay alrededor de 50 variedades presentes en el mercado.

GRANDES DESAFÍOS

Sharif Chacoff, agregado comercial de ProChile en Dubái, explicó que si bien el árabe contemporáneo consume mucha miel, tiene poco conocimiento del producto, por ende siempre prefiere las mismas o con similares características: líquida o cremosa, nunca dura, clara u oscura, pero siempre transparente, de sabor fuerte y con corta duración en boca; características que pueden encontrar actualmente en la miel proveniente de Yemen, Rusia o Kazajistán.

A ello, agregó que los importadores, sin embargo, están en búsqueda de mieles con packaging innovador y con alto grado de diferenciación, donde la producción nacional posee ventajas en las cualidades organolépticas (sabor, consistencia y color).

Asimismo, los importadores están abiertos a probar combinaciones saborizadas, donde Chile puede tener ventajas, como: miel con maqui, con merquén o de árboles nativos. Además, están interesados en derivados, enfocados principalmente en productos saludables como la jalea real, shots de polen, chicles de propóleo, entre otros.

Buscan constantemente proveedores que les otorguen algún grado de diferenciación respecto a la competencia. Mieles innovadoras, con envasados premium y precio competitivo, tiene claras oportunidades de generar negocios.

"La tendencia hacia del consumo orgánico en Emiratos, ofrece oportunidades de nicho para los exportadores chilenos, donde la producción nacional creció 192% en el 2016. Finalmente, en la miel a granel, Chile posee una importante ventaja en relación precio-calidad, para competir con los actuales países exportadores del producto a Emiratos, explica Chacoff.

El representante comercial de Chile en los EAU agregó que el mejor consejo para los empresarios chilenos que quieran hacer negocios en el mercado, es estar presente en él.

"Es importante venir y visitar las principales ferias de alimentos o sostener reuniones con importadores. Los esfuerzos en forma remota resultan generalmente infructuosos".

Finalmente, sostuvo que "EAU es uno de los mejores mercados para la exportación de miel, gracias al poder adquisitivo, una sensibilidad al precio medio/baja a consumidor final y una alta apreciación hacia los productos de primera calidad".

EN 2016, Chile exportó US$ 21,1 millones en miel al mundo, y los principales destinos fueron Alemania, Francia y Suiza.

INGRESA AHORA A UNA CARRERA
DE LA UNIVERSIDAD TECNOLÓGICA DE CHILE INACAP

MATRÍCULAS ABIERTAS

Ingeniería en Construcción
Acreditada 5 años • Duración 10 Semestres

Ingeniería en Informática
Acreditada 6 años • Duración 8 Semestres

Ingeniería en Administración de Empresas
Acreditada 5 años • Duración 8 Semestres

Ingeniería en Electricidad Mención Proyectos de Instalaciones Eléctricas
Duración 8 Semestres

El 92%* de los estudiantes de la Universidad Tecnológica de Chile INACAP estudia en carreras acreditadas.
La Universidad Tecnológica de Chile INACAP cuenta con el 89%* de sus carreras acreditables, acreditadas.
*Fuente: Dirección de Evaluación Institucional INACAP (septiembre 2017).

Infórmate de estas y otras Carreras en www.inacap.cl, llama al 800 20 25 20 o visita nuestras Sedes.

Comisión Nacional de Acreditación CNA-Chile
6 años • Gestión Institucional. • Docencia de Pregrado. ENERO 2018
6 años • Gestión Institucional. • Docencia de Pregrado. DICIEMBRE 2022
2 años • Gestión Institucional. • Docencia de Pregrado. • Vinculación con el Medio. NOVIEMBRE 2018
Más información sobre carreras acreditadas en www.cnachile.cl

TE APOYAMOS EN LO QUE QUIERES SER

inacap

NACIMIENTO

Delincuentes sustraen más de 6 millones de pesos de peaje

Los sujetos que intimidaron a guardia del lugar, posteriormente se dirigieron con sentido a Concepción talando árboles y lanzando miguelitos, para impedir procedimiento policial.

En el peaje que une Nacimiento y Santa Juana, cerca de las 2 de la madrugada, seis sujetos aún no identificados ingresaron a la caja fuerte del lugar, dejando a su paso una serie de destrozos y amenazaron al guardia del lugar, para sustraer más de seis millones de pesos.

En el lugar el mayor Rodrigo Díaz, de la Tercera Comisaría de Nacimiento, explicó que "los antisociales, no portaban armas blancas, sino que intimidaron al guardia con el método de saturación por gas, señalando que si se portaba mal lo harían explotar".

El mayor, agregó que posterior al asalto acudió al lugar personal de Carabineros los que se vieron imposibilitados de actuar, puesto que a su paso los delincuentes, derribaron una serie de árboles los que fueron talados y además lanzaron "miguelitos".

Por su parte y como testigo del hecho, el voluntario de la Tercera Compañía de Bomberos, Miguel Cea, señaló que ellos respondieron al llamado de central de alarmas para despejar la vía de la Ruta de la Madera en el Kilómetro 88. "Nosotros acudimos al sector de Nicodahue, donde había tres árboles que obstaculizaban el paso y miguelitos en el camino, por lo que procedimos a retirarlos del camino".

Cabe destacar que a pesar del hecho, después de las 4 de la madrugada el peaje continuó funcionando de manera habitual y por el momento sólo se mantienen procedimientos para identificar a los seis individuos.

FOTO PREVIA al actuar de los asaltantes en la caja fuerte de peaje que une Santa Juana y Nacimiento (Agradecimientos foto de Carabineros)

RUTA DE LA MADERA cerrada, producto de la tala de árboles que usaron los delincuentes para imposibilitar paso. (Agradecimientos foto de Carabineros)

FOTOS DE ARCHIVOS de cámaras de seguridad del peaje. (Agradecimientos foto de Carabineros)

AUMENTO DE SEGURIDAD CIUDADANA

Carabineros presenta campaña Navidad Segura

En la Plaza de Armas, se dio inicio a la campaña anual Navidad Segura, que busca reducir robos y aumentar seguridad en temporada de alta contingencia.

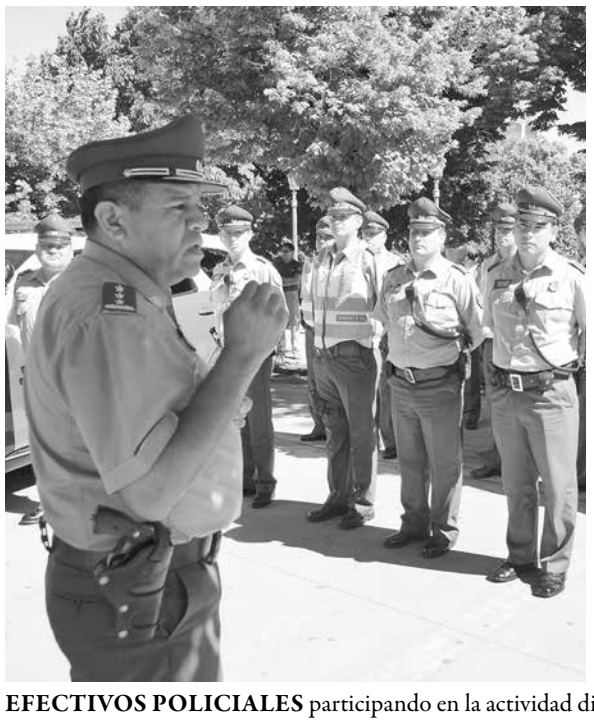

EFECTIVOS POLICIALES participando en la actividad dirigida a la comunidad.

En el lugar, los cerca 40 carabineros que conforman la Primera Compañía de Los Ángeles, recibieron instrucciones del coronel Zenteno, quien recalcó el deber de entregar seguridad a los angelinos.

También en la actividad, se presentó los actuales equipos de trabajo – motos, caballos y autos- con los que efectivos policiales garantizaran seguridad, frente acto delictuales.

Por su parte Zenteno acotó que "el plan pretende garantizar seguridad en locales comerciales y personas, por el alto nivel de masa que se presenta en las principales avenidas de la ciudad durante este periodo, donde los ciudadanos necesitan apoyo".

Esta iniciativa anual, que se realizará hasta finales del 2017, será efectiva por medio de la vigilancia de carabineros que recorrerán las principales avenidas de la ciudad y puntos neurálgicos en motos y caballos.

Sobre el actuar y objetivo de este programa, explicó que este trabajo se está realizando en conjunto con juntas de vecino y autoridades de Gobernación, para asegurar mayor efectividad.

LLAMADO A JUNTAS VECINALES

En el lugar se realizó un llamado a la ciudadanía a denunciar los actos ilícitos, para reducirlos y asegurar el éxito de este programa.

En coronel Zenteno, además señaló "nosotros tenemos nuestros delegados, que están en constante comunicación con ellos, también comisarios y suboficiales están de servicio y disponibles frente inquietudes. También hay delegados exclusivos hoy en día, que están dotados de vehículos y se pueden movilizar a cualquier reunión o de igual manera puede asistir el prefecto".

Además el coronel, hizo un llamado para que las juntas de vecinos sigan confiando en Carabineros, especialmente de los que están al servicio "siempre hemos cooperado con ellos y donde residen" finalizó.

EN SANTA FE

Menor de edad amenaza a su familia de muerte en sector El Huerto

El joven de (17) quien actuó bajo influencia de drogas, fue detenido ayer por amenazar de muerte a madre y hermana con armas de fuego hechizas en el sector de El Huerto.

Según personal del Retén de Santa Fe, el joven de iniciales P.E.U.P, se encontraba bajo efectos de drogas y por causas que se desconocen perdió el control y se dispuso a amenazar de muerte a su familia, quienes convivían con el detenido.

El operativo que llevó acabo ayer por la tarde, luego de que Cemco de Carabineros 133, recibiera un llamado de alerta, al que acudió personal a controlar la situación.

Según se agregó personal de Santa Fe, al realizar el registro de identidad y superficial, se encontró entre las ropas del joven, una escopeta hechiza calibre 12 y 4 cartuchos sin percutar.

Sobre el hecho el suboficial y jefe del retén señaló que "el menor fue quien amenazó a su madre. Este estaba bajo los efectos del alcohol y drogas, puesto que es drogadicto internado".

EL MENOR actuó bajo estado de ebriedad, según los primeros antecedentes entregados por la policía.

NACIMIENTO

Buscan a pistolero que dejó grave a hombre

LA PDI realiza intensos operativos para dar con el autor de los disparos en Nacimiento.

La Policía de Investigaciones quedó al mando de las pesquisas para ubicar al único sospechoso de los disparos que afectaron a un hombre que debió ser intervenido de urgencia.

Sólo un milagro le salvó la vida a un nacimentano, luego que este recibiera impactos de bala de un sujeto identificado como un delincuente habitual de Nacimiento.

Según los primeros antecedentes recolectados en el lugar, cerca de las 7 de la mañana un tercero se acercó hasta el joven de 19 años, quien recibió un disparo en su estómago.

Tras el hecho, el hombre fue trasladado hasta el hospital de Los Ángeles donde le salvaron la vida.

Testigos del incidente confirmaron a Carabineros y a la PDI que la víctima nunca agredió ni provocó a su atacante.

Desde las policías se mantuvieron los nombres del atacante y el agredido bajo reserva por existir una investigación en curso.

Únicamente se confirmó que el autor del disparo permanece prófugo y que registra antecedentes por diferentes delitos.

SENDA BIOBÍO

Capacitan por primera vez al Ejército en habilidades preventivas parentales

Personal del cuadro permanente del Regimiento Chacabuco se capacitó en distintas áreas sobre prevención del consumo de drogas.

Senda Biobío sumó a personal del Regimiento Chacabuco a la labor preventiva parental contra el consumo de drogas de niños y jóvenes menores de edad, grupo etario más susceptible a sufrir los efectos de los estupefacientes de forma severa.

La capacitación consistió en reforzar conocimientos que faciliten el desarrollo de habilidades parentales como factor de protección frente al consumo de sustancias en padres, madres y adultos significativos. Se abordaron temas como el Ciclo Vital y prevención del consumo de drogas y alcohol en la familia; Comunicación asertiva al interior de la familia y Resolución de conflictos al interior de la familia.

El comandante del Regimiento Chacabuco, teniente coronel Marcelo Vásquez Muñoz, destacó la importancia de este tipo de capacitación pues complementa la instrucción que debe tener el personal. "Hoy capacitamos al cien por ciento del personal del cuadro permanente que en su núcleo ya tienen una herramienta para el control y la prevención de este flagelo. Nosotros trabajamos con un recurso humano importante que año a año vamos renovando con nuestros soldados conscriptos. Tenemos otra herramienta más para el control y para la orientación, por lo tanto, nos impacta en 360º diría yo".

Uno de los instructores capacitados que se desempeña como comandante de sección de soldados conscriptos, el alférez Alberto Armijo Torres, destacó la metodología de la capacitación y las experiencias compartidas "creo que este curso es de gran ayuda para nosotros como comandantes para poder dar ayuda tanto a nuestro personal de soldados conscriptos que tienen sus familias como también al personal de planta y suboficiales que necesita ayuda en todos estos ámbitos".

El director regional de SENDA Biobío, Bayron Martínez Ulloa, destacó la capacitación del ejército como una organización importante dentro de la sociedad. "Es muy importante que el ejército sea considerado como una instancia de construcción de culturas preventivas. Los trabajadores del ejército, en este caso, instructores, cabos, oficiales y suboficiales han sido capacitados en habilidades preventivas parentales que le van a servir, no tan sólo para construir un relato con sus compañeros sino también con sus familias".

Los 65 funcionarios que participaron en la capacitación tienen personal a cargo, y será a ellos a quienes traspasarán la información.

RECREACIÓN Y TERAPIA ACUÁTICA

Más de 300 adultos mayores de Tucapel se fueron a las termas

En el recinto turístico de Malleco, los abuelitos disfrutaron de distintas terapias de relajación, en una iniciativa que busca mejorar la salud integral de la tercera y cuarta edad.

314 ADULTOS MAYORES de 11 clubes de la comuna de Tucapel, aceptaron la invitación para disfrutar un día de recreación y terapia en las termas de Malleco.

Por ***Víctor Contreras***

Sofía Quezada es una vecina de Polcura que pertenece al Club de Adulto Mayor "El Esfuerzo". Ella tiene una artritis declarada, sufre de muchos dolores y dolencias que además de los huesos, afectan también su piel.

Así como Sofía, otros 314 adultos mayores de 11 clubes de la comuna de Tucapel, en la Provincia del Biobío, aceptaron la invitación de su Municipalidad para disfrutar un día de recreación y terapia en las Termas de Malleco (ex Termas de Tolhuaca), región de La Araucanía.

Lo mejor de la invitación es que el municipio financia el traslado, la alimentación y el costo de acceso al centro terapéutico, por ende no tiene costo para los cientos de beneficiados.

FOMENTAR LAS ACTIVIDADES SOCIALES

Jaime Veloso Jara, alcalde de Tucapel, destacó que esta iniciativa nace con el objetivo de promover la participación de los adultos mayores en clubes, pues así ellos pueden optar a este tipo de beneficios que resultan positivos para su salud. Y agregó que el municipio también les apoya con programas de traslados a centros de salud y tiene un centro geriátrico con numerosos especialistas a su servicio.

Veloso explicó que, "además de los esfuerzos en beneficios de la salud, estas políticas municipales buscan fomentar la socialización y evitar la soledad de los integrantes de este grupo etáreo que representa el 34 por ciento de la población comunal".

PARTICIPANTES

El primer viaje, realizado el miércoles 22 de noviembre, permitió disfrutar de un día gratuito en las termas a los adultos mayores de los clubes "El Esfuerzo" y "Los Buenos Muchachos" de Polcura.

Desde esa fecha y hasta el miércoles 29 viajarán los clubes Padre Alberto Hurtado de Huépil, Juan Pablo Segundo de Huépil, Surcos de mi Tierra de Huépil, Renacer de Huépil, Los Pensamientos de Tucapel, Lago de los Cisnes de Trupán, San Juan Bautista de Trupán, El Despertar de Villa Rastrojos, Gabrielas 2008, Centro de Atención de Día e integrantes del programa Vínculos.

INICIATIVA CON SENTIDO

Para Sofía Quezada, integrante del grupo "El Esfuerzo" de Polcura, esta es una grata invitación que la ayuda a salir de la rutina.

"Esto es algo maravilloso que en realidad es un regalo de nuestro alcalde para que los viejitos salgamos a distraernos, porque en muchos casos es la única posibilidad que tenemos de salir fuera de la comuna y es algo formidable para todos nosotros", destacó.

De hecho, para las diferentes dolencias relacionadas con los huesos, los músculos o la piel, las aguas termales pueden ser un gran aliado a la hora de aliviarlas y es algo que ha querido fomentar la Municipalidad de Tucapel con esta iniciativa.

BENEFICIOS DE LAS AGUAS TERMALES

Las aguas termales tienen numerosas propiedades curativas gracias a su temperatura y a la existencia de diferentes sustancias minerales en su composición. El agua termal emana a la superficie con una temperatura cinco grados centígrados más alta que la temperatura media anual del lugar donde nos encontremos, que contiene minerales con características terapéuticas debido a los distintos procesos biológicos y geológicos. Además, son también mineromedicinales, pero no todas las aguas mineromedicinales son termales ya que existen aguas mineromedicinales frías.

Las aguas termales se utilizan principalmente en el tratamiento de enfermedades inflamatorias (como artritis o bursitis), musculares (principalmente las reumáticas) y dermatológicas (psoriasis, eritemas). Sin olvidar los tratamientos estéticos. Todos estos tratamientos son muy requeridos por los adultos mayores especialmente.

En las patologías inflamatorias, este tipo de aguas producen un efecto de relajación, una disminución del calor interno y una mejoría de la movilidad, lo que permitirá reducir el dolor.

Para los músculos, la desgravitación producida por el agua ayuda a que se liberen las articulaciones sometidas a estrés por el peso corporal, relajando la musculatura de la zona y disminuyendo las contracturas.

Además, el efecto relajante y descontracturante de la temperatura aumenta el efecto terapéutico. La patología musculo-esquelética más tratada en las instalaciones termales es el reumatismo, donde se logra minimizar el dolor, la inflamación y las contracturas; mejorando la movilidad. En cuanto a la estética, estas aguas permiten la liberación de toxinas, la limpieza de la piel y de las mucosas.

EL MUNICIPIO FINANCIA el traslado, la alimentación y el costo de acceso al centro terapéutico para los cientos de beneficiados.

"ESTO ES ALGO MARAVILLOSO PARA QUE LOS VIEJITOS SALGAMOS A DISTRAERNOS, porque en muchos casos es la única posibilidad que tenemos de salir fuera de la comuna y es algo formidable para todos nosotros".

SOFÍA QUEZADA.

LA INICIATIVA BUSCA fomentar la socialización y evitar la soledad de los integrantes de este grupo etario que representa el 34% de la población comunal.

AUMENTÓ EN 174 INSCRITOS

Alrededor de 6 mil estudiantes rinden la PSU en la Provincia de Biobío

Comenzó este lunes con la prueba de Lenguaje y Ciencias, y para hoy están programadas las de Historia y Geografía, y Ciencias Sociales.

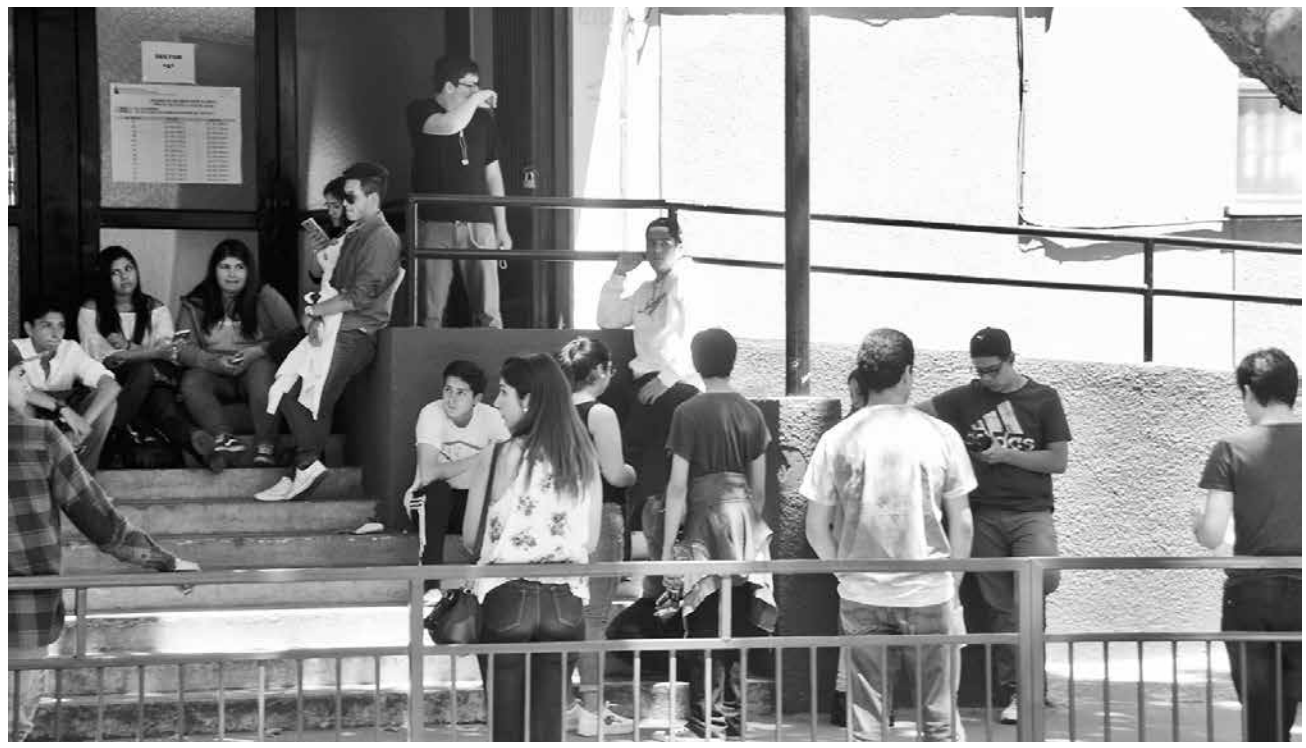

ESTE AÑO HUBO un récord de personas inscritas para rendir la Prueba de Selección Universitaria.

A las 09:00 horas de este lunes comenzó el proceso de rendición de la Prueba de Selección Universitaria –PSU- 2017, ocasión en que más de 6 mil 500 inscritos en la provincia de Biobío acudieron a sus locales asignados para probar sus conocimientos de Lenguaje y Comunicación. En tanto, a las 14:30 horas, se realizó la prueba de Ciencias.

Al respecto, la Jefa Provincial de Educación, Mónica Colin, explicó que "estamos muy contentos como provincial, porque en comparación al año pasado, hoy son 174 estudiantes más de los que rindieron la PSU el año pasado, actualmente son 6.553 los alumnos que están rindiendo la prueba".

En este mismo sentido, la autoridad local, recalcó que "también un hecho muy relevante este año, ya que por primera vez, el Ministerio ha elaborado un formato especial para los alumnos con necesidades educativas especiales, por lo tanto, la inclusión se hace realidad hasta en la rendición de la PSU".

A lo que añadió que "creo que cada vez se están incorporando más estudiantes a rendir esta prueba, efecto de la gratuidad, por eso es que es tan importante que la gratuidad continúe en la educación superior, y alcance mayores hogares a poder postular, para que los alumnos puedan seguir aumentando en la rendición de nuestra PSU".

Asimismo, Mónica Colin, aprovechó la ocasión de dar algunos consejos para enfrentar este proceso con seguridad y tranquilidad.

"Es importante que confíen en ellos, en todo lo que han aprendido estos años, que tengan fe en que sus conocimientos los van a demostrar, y si no alcanzan el puntaje que quieren para postular a la carrera que ellos necesitan, la PSU no es la pena de muerte, hay otras alternativas que se abren para los estudiantes, e incluso se pueden preparar mejor para el próximo año".

Finalmente, la jefa provincial de Educación, enfatizó que "yo los llamo a la tranquilidad, más que nada, y a la esperanza que les va ir bien, y que confíen en los conocimientos que han adquirido durante sus años de estudio tanto en la enseñanza básica como en la media".

Para hoy martes, corresponde las pruebas de Historia y Geografía, a las 9:00 horas, y Ciencias Sociales a las 14:30 de la tarde.

LAS PRÓXIMAS FECHAS DEL PROCESO

Cabe recordar que luego de la rendición de la PSU, el próximo 26 de diciembre, será la publicación de los resultados de la prueba, los que se podrán consultar en línea en la página web del Demre.

Para conocer sus puntajes, deberán acceder al sistema usando su número de cédula de identidad -RUN- y contraseña creada durante el proceso de inscripción.

Posterior a la difusión de estos resultados, que son de carácter oficial, comienza la etapa de postulaciones a las universidades del Consejo de Rectores y adscritas al Sistema, que se efectuará entre las 9:00 horas del martes 26 de diciembre y las 13:00 horas del sábado 30 de diciembre de 2017.

DONACIÓN DE ÓRGANOS

Realizan segundo procuramiento del año en Los Ángeles

EL ÓRGANO EXTRAÍDO fue llevado al ISP en Santiago, el que será trasplantado a algún donante del país.

La intervención se llevó a cabo este viernes en el Complejo Asistencial Dr. Víctor Ríos Ruiz.

La madrugada de este viernes 24 de noviembre, se realizó el segundo procuramiento del año, en el Complejo Asistencial Dr. Víctor Ríos Ruiz, en el que esta vez se pudo extraer sólo un riñón.

Al respecto, Lucía Estrada, coordinadora de la unidad de procuramientos de órganos del complejo asistencial, contó que "a partir del jueves, un paciente que estaba en la UCI, de 53 años, un hombre que cumplía con los criterios para ser posible donante, se evaluó y certificó que estaba en muerte encefálica, el día jueves en la mañana se constató que estaba fallecido, y se habló con la familia".

Fue el médico tratante quien informó a la familia de lo sucedido, para luego, las enfermeras de procuramiento fuesen quienes le consultaran a la familia si cumplirían la voluntad de su familiar fallecido, de ser donante.

"Entramos a hacerle la entrevista para ver si cumplían la voluntad de esta persona fallecida, ya que en el registro civil, indicaba que él era donante, a lo que la familia accedió", explicó Estrada.

Luego de eso, se inició un seguimiento de evaluar cuáles órganos eran factibles de ser donados, y que hubiese receptor para aquellos, lo que finalmente fue el riñón derecho, el que se fue al ISP en Santiago, y de ahí los iban a derivar a alguna parte del país.

Desde el año 2012 que el Complejo Asistencial cuenta con una unidad de procuramiento. Equipo que se encarga de todo el proceso que se debe realizar en el tema de donación de órganos.

EN MULCHÉN

Superintendencia de Educación acercó la atención a la ciudadanía bureana

La idea es acercar las instituciones a las localidades más lejanas de la región.

Un equipo de la Dirección Regional de Bío Bío de la Superintendencia de Educación, realizó una nueva intervención del programa "Superintendencia Más Cerca" esta vez en la comuna de Mulchén, oportunidad en que el servicio se trasladó para realizar atención de usuarios en terreno, entrega de información y orientación a la ciudadanía sobre normativa educacional.

El director regional, Dalton Campos Seguin, destacó que esta iniciativa busca acercar la atención de ciudadanos a aquellas comunas más distantes de las capitales provinciales, a quienes se les dificulta llegar a las oficinas de los departamentos Provinciales de Educación, con quien la Superintendencia tiene un convenio de cooperación vigente o a la misma Superintendencia de Educación ubicada cuyas oficinas se encuentran en Concepción.

La actividad, sostuvo el director, permite a los ciudadanos solicitar mediaciones escolares y atender denuncias o reclamos ante hechos que vulneren los derechos de estudiantes, docentes o asistentes de la educación, además de realizar consultas sobre materias como medidas ante maltrato escolar; problemas de infraestructura; no renovación de matrícula; procesos de admisión; medidas disciplinarias; retención de documentos; cobros indebidos, entre otras temáticas.

LOS HABITANTES de Mulchén aprovecharon la oportunidad y se acercaron a la Superintendencia de Educación.

Junto a ello, y también en el marco del Plan de Promoción de Derechos Educacionales, el equipo realizó una charla normativa escolar a equipos directivos, duplas psicosociales, encargados de convivencia escolar de los establecimientos de Portezuelo, quienes pudieron aclarar sus dudas y actualizar sus conocimientos en temas como protocolos de actuación, vulneración de derechos en la escuela, violencia escolar y bullying.

JOHN HUNTER GORDON CUMPLIÓ 70 DE VOLUNTARIO

Cuerpo de Bomberos de Los Ángeles celebró 129 años

Joel Rivera, Jaime Morales, Daniel Luengo y Jaime Sanhueza.

Diputado José Pérez Arriagada, alcalde Esteban Krause, capitán Waldo Quiroz y concejal Aníbal Rivas.

Este domingo los bomberos de Los Ángeles realizaron la ceremonia oficial para conmemorar los 129 años de la institución en la ciudad.

En la oportunidad desfilaron ante las autoridades las 9 compañías de Los Ángeles, incluidas sus brigadas de cadetes.

Además se condecoró a los bomberos que cumplieron entre 15 y 70 años de servicio.

Mención especial merece John Hunter Gordon de la Cuarta Compañía, Bomba Chile - España que cumplió, precisamente, 70 años como bombero.

Fotografías: Manuel Diocares.

Rodrigo Díaz, Alí Robles y Rafael Higueras.

Gobernador Luis Barceló; Javier Aránguiz, superintendente Cuerpo de Bomberos de Los Ángeles.

Francisco Saldaña, Jacqueline Navarro y Daniel Arroyo.

Luis Valenzuela, José Contreras y Lino Candia.

Sergio Rivas, Sebastián Robles y Federico Stevenson.

Víctor Sandoval, Eduardo López y Miguel Hidalgo.

NOVEDOSA APP

"Mi Fonasa" supera las 150 mil descargas entre usuarios del sistema

El Seguro Público presentó su primera aplicación móvil el mes pasado, resultando todo un éxito. Se encuentra disponible para smartphones y tablets.

LA APP PRESENTA algunos de los principales servicios a la ciudadanía, disponible para teléfonos Android e iOS.

La App "Mi Fonasa" cumple un mes en las tiendas y ya registra todo un récord, superando las 150 mil descargas, entre las tiendas Google Play e iTunes Store.

Fonasa se suma así a instituciones como el Servicio de Impuestos Internos, Registro Civil o Banco Estado, quienes con gran éxito han sabido adecuar los servicios presenciales a la era digital.

Además, acaba de presentar una actualización para ambas tiendas, optimizando servicios y operatividad, dando una señal clara de mejoras continuas en este nuevo canal de atención del Seguro Público.

La aplicación se encuentra disponible para smartphones y tablets, que posean sistema operativo Android e iOS, las cuales se encuentran en ambas tiendas. Esto, permite que pueda ser utilizado por más del 95% de los teléfonos inteligentes del mercado nacional.

"Mi Fonasa" permite la simplificación de trámites que los más de 13 millones de asegurados pueden realizar, incluyendo la compra de bonos consulta y emisión de certificados de afiliación y cotización, dando paso al nuevo Modelo de Atención No Presencial en Sucursales que se encuentra desarrollando el Seguro Público de Salud.

Los servicios disponibles en "Mi Fonasa" son Mis Certificados: Permite descargar el Certificado de Afiliación y el Certificado de Cotizaciones; Cotiza tu Bono: Permite valorizar y conocer el valor de las prestaciones de forma anticipada, con un valor referencial del costo de uno o más bonos de atención; Busca tu Sucursal: La red de sucursales de Fonasa, geo referenciadas, permitiendo una planificación en el viaje y traslado hacia ella. Además, se integra con servicios como Google Maps o Waze; Mi Número de atención: Permite solicitar un número virtual de atención en sucursales, estimando los tiempos de espera y traslado hacia la sucursal, evitando las filas; Compra tu Bono Consulta: Permite comprar el bono consulta médica a través de dos modalidades: con Tarjetas Bancarias o generando un prefolio que puede pagar en la red de Caja Vecina.

Adicionalmente, el sistema permite agregar más perfiles, por lo que los Afiliados pueden agregar el perfil de sus cargas.

Gracias a esta Aplicación móvil, Fonasa se pone a la vanguardia de las necesidades del Chile de hoy, dando un salto tecnológico real que permite acercar el Seguro a las personas que lo necesiten, independiente del lugar donde residan o trabajen.

AUTORIDADES DE TRANSPORTE

En día de las Víctimas de la Violencia Vial destacan importancia de reducir velocidad

EL PROYECTO DE CONVIVENCIA de Modos, entre otras cosas, busca reducir el límite de velocidad de 60 a 50 km. por hora.

En la ocasión, se destacó la relevancia que tiene el proyecto de Convivencia de Modos, el cual busca reducir el límite de velocidad de 60 a 50 kilómetros por hora.

La ministra de Transportes y Telecomunicaciones, Paola Tapia; el subsecretario de Transportes, Carlos Melo; junto a la Secretaria Ejecutiva de Comisión Nacional de Seguridad de Tránsito, Gabriela Rosende, y otras autoridades encabezaron la celebración del "Día Mundial en Recuerdo de las Víctimas de la Violencia Vial".

En la instancia las autoridades realizaron un llamado a la responsabilidad y al autocuidado dirigido a peatones, ciclistas y conductores. Además, destacaron la relevancia que tiene el proyecto de Convivencia de Modos y el gran impacto que tendría su aprobación al generar un cambio en la movilidad y seguridad vial de las ciudades del país.

Al respecto, la ministra Paola Tapia afirmó que "con este proyecto buscábamos establecer no sólo derechos, sino también deberes para los ciclistas, peatones, y motociclistas. Reducir el límite de velocidad de 60 a 50 kilómetros por hora, es una regla base para la convivencia vial".

De acuerdo a los datos observados el año 2016, el 8,4 por ciento de los accidentes de tránsito tienen como causa principal la velocidad imprudente o pérdida de control del vehículo. En esta línea cobra relevancia la reducción de velocidad en zona urbana, ya que está probado que un conductor a 50 km/h si puede evitar un atropello, no así a 60 km/h.

Cabe destacar que esta no es una iniciativa aislada, sino que forma parte de una serie de acciones concretas impulsadas por el gobierno en beneficio de la seguridad de las personas, dentro de las que se pueden destacar la aprobación de la Ley Emilia, el porte de Chaleco Reflectante, la obligatoriedad del uso de los Sistemas de Retención Infantil, y la actualización -después de 24 años- de la Política Nacional de Seguridad de Tránsito.

De esta forma Chile se sumó al "Día Mundial en Recuerdo a las Víctimas de la Violencia Vial" que fue declarado por Naciones Unidas en 2005 y que busca generar conciencia en la comunidad respecto de la importancia de prevenir muertes en el tránsito. La fecha se celebra cada año el tercer domingo del mes de noviembre.

Más información en Colo – Colo 464 Los Ángeles / teléfono 43 2311040

Guía de Utilidad Pública

Teléfonos de Emergencia

Hospital Los Ángeles	2336000
Ambulancia (SAMU)	131
Cruz Roja	2314057
Hospital (Mesa central)	2336000
Clínica Los Andes	2210256
Clínica Adventista	2524300
Fonasa	2332113
Bomberos	132
Investigaciones	134
Carabineros	133
Carabineros (Fono Drogas)	135
Prefectura Bío Bío Nº 20	243000
Tenencia Carreteras Bío Bío	2243042
1ra. Comisaría Los Ángeles	2242024
Subcomisaría Paillihue	2243051
Tenencia Centenario	2243047
Retén Cb. 1ro. René Sepúlveda Parraguez	2243049
Retén El Álamo	2243058
Retén San Carlos	2243059
Retén Santa Fe	2243045
2da. Comisaría Mulchén	2243061
Retén Quilaco	2243080
Retén Rucalhue	2243082
Retén Loncopangue	2243081
3ra. Comisaría Nacimiento	2243084
Tenencia Negrete	2243103
4ta. Comisaría Santa Bárbara	2243106
Tenencia Antuco (F)	2243127
Tenencia Alto Bío Bío (F)	2243139
Retén Villucura	2243125
Retén Quilleco	2243129
Retén Canteras	2243137
Retén Tucapel	2243133
Retén Polcura	2243136
Retén Trupán	2243135
5ta. Comisaría Yumbel	2243142
Subcomisaría Cabrero	2243168
Subcomisaría Laja	2243178
Retén Monte Águila	2243176
Retén Salto del Laja	2243044
Retén Tomeco	2243175
Retén Río Claro	2243164
Retén San Rosendo	2243162
Retén Rere	2243165
Cementerio Parque del Sur	2315152
Cementerio Parque Santa María	2315152
CGE Distribución S.A.	600-7777777
Abastible	2313147
Enagas	2322498
Essbío	2321151
Fono Sida (N° nacional)	800-202120
Fono Sida (N° local)	2320099
Conaf	130
Incendios Forestales	2322126
Juzgado de Letras N° 1	2312439
Juzgado de Letras N° 2	2321666
Juzgado de Letras N° 3	2321116
SII	2218800
Asistencia a contribuyentes SII	2218813
Telefonograma	2324024
Radio Taxi Santa María	2321380
Radio Taxi Beeper Andes	2324080
Radio Taxis Amanecer (Caupolicán s/n)	2320001
Radio Taxi Los Ángeles	2323044
Taxis Plaza Pinto (Barrio Sur)	2321125
Taxis C. Rengo (Colón-Almagro)	2321226
Taxis Colón (Plaza de Armas)	2321270
Taxis Tucapel (Colón-Almagro)	2321489
Taxis Hospital (Avda. Ricardo Vicuña)	2318778
Taxis Andes	2314090

SE VENDE
RESTAURANT - PUB
(INCLUYE PATENTE ALCOHOLES Y MOBILIARIO)
FONO 9 93509758 / DERECHO A LLAVES

HM | HOTEL MULCHÉN
CALEFACCIÓN CENTRAL – AIRE ACONDICIONADO – SHOWER DOOR - ESTACIONAMIENTOS PRIVADOS – FRIGOBAR – TV CABLE – WI FI .
Villagra 510 Mulchén / a 4 kms. Ruta 5 Sur.
Gran salón de eventos frente a la plaza de armas.
Correos / Reservas@hotelmulchen.com - hotelmulchen@outlook.com
Teléfonos / 43-22569136 – Celulares 978978632 - 990430617

hidrocentro
RIEGO
Todo lo que su Proyecto de Riego necesita
Av. Alemania 1212 +56 9 428 296 58
ventaslosangeles@hidrocentro.cl 43-2542510

BUSES TJM
NUEVA OFICINA Terminal Vega Techada
SALIDAS A: SANTA BARBARA – QUILACO A LAS 19:45 HRS
MULCHEN – COLLIPULLI A LAS 19:00 HRS
HUEPIL – POLCURA A LAS 20:00 HRS.
MULCHEN A LAS 20:30 HRS.
VENTA DE PASAJES A TODO DESTINO
CONSULTE POR PROMOCIONES AL FONO: 43-231 1960

PRESERVI S.A.
Limpiamente el mejor
SERVICIO DE ASEO INTEGRAL A EMPRESAS, INSTITUCIONES Y PARTICULARES. PRESENCIA EN CHILLÁN, PUERTO MONTT Y CASTRO.
COMUNÍQUESE CON NOSOTROS
VALDIVIA N° 1197, LOS ANGELES
FONO / 533200 MESA CENTRAL FAX: 533207

DELICIOSAS
COMIDAS CASERAS
LA PICA del CHAVO
Paila de Huevos
Papas fritas
Completos
Churrascos
Variedad en colaciones
INCLUYEN:
Pan, ensalada, postre plato de fondo
+569 54654227 La Pica Del Chavo
ALMAGRO #380, LOS ÁNGELES

Panadería Pastelería Helados
SU ELECCIÓN
PERFECTA
La mejor calidad, al mejor precio.
Colón 333 Fono 2311775 / Almagro 1236 Fono 2362392

Amaco
SERVICIOS AMBIENTALES
www.Amaco.cl
LIMPIEZA DE FOSAS SÉPTICAS
Y ARRIENDO BAÑOS QUÍMICOS
Moderno sistema de limpieza.
Atención rápida y efectiva.
VENTA DE QUÍMICO PARA BAÑO
Los Ángeles: Calle 3 Lote 35 El Maitén Fono: 962194284-966777851
Concepción: Luis Acevedo Nº 45 Chiguayante Fono: (41) 2357632
Chillán: Lote 11 Fundo Chiquimávida s/n Fono: (42) 2971375

Coopere con el Hogar de Ancianos Don Orione
www.hogardonorione.cl
Haga su depósito en la cuenta Nº68059710
Banco Crédito e Inversiones, a nombre de
Congregación Pequeña Obra de la Divina Providencia
Gentileza: Diario La Tribuna
Coronas de Caridad en:
Hogar de ancianos DON ORIONE Néstor del Río 500 F. 2362164
Parroquia Ntra. Señora del P. Socorro Colón 1226 F. 2233343
Diario La Tribuna Colo Colo 464 F. 2311040
Margarita Pocorobba Almagro 1120 F. 2362382

Pollonas y Braseros
Restaurant EL ALERO
...el mágico sabor y atención del sur
Cenas y Eventos
Menús ejecutivos
Viernes y Sábados:
Música en vivo
Karaoke y bailable
Reservas al fono 43-2320058
Colo Colo 235 Los Ángeles

Clasificados

10 VEHÍCULOS
20 PROPIEDADES URBANAS
30 PROPIEDADES AGRÍCOLAS
40 MOTOS Y BICICLETAS
50 EMPLEOS
60 COMPUTACIÓN, VIDEO Y AUDIO
65 TELÉFONOS
70 FORESTAL Y AGRÍCOLA
75 CONSTRUCCIÓN
80 SERVICIOS
85 ARTÍCULOS DEL HOGAR
90 DEPORTES Y PASATIEMPOS
95 VARIOS NO CLASIFICADOS

10 Vehículos

Vendo Camioneta Lifan Box año 2014, 39.500 Km. para transporte mercadería. $3.500.000.- 977640048

30.2 Propiedades Agrícolas Compra

Se compran predios superior a 100 hectáreas en el sector de Cabrero, de riego o rulo, *agrodelmonte@gmail.com* 979111242 - 9777056767 42-2240217

50.1 Empleos Ofrecen

Necesito Camarera con o sin experiencia, turnos rotativos. Llamar de 9:00 a 20:00 hrs. 994584672

Se Necesita Tractorista 999204813

Se Necesita Matrimonio Jubilado sólo para cuidar quinta. 999204813

50.2 Empleos Buscan

SE OFRECE INGENIERO en administración con experiencia. 954604725

SE OFRECE SEÑORA para trabajar cuidando adulto mayor. 987144982

SE OFRECE SEÑORA para trabajar de 09:00 a 16:00 horas. 962243494

SE OFRECE SEÑORA para trabajar como maestra de cosina, ayudante, con experiencia, preferentemente de lunes a viernes, disponibilidad inmediata. 940323481

SE OFRECE SEÑORA para labores domésticas de lunes a viernes. 946943829

SE OFRECE SEÑORA para trabajar de lunes a viernes en aseo, oficina, casas o cuidado de niños, disponibilidad inmediata. 940323481

SE OFRECE SEÑORA como asesora de hogar. 93166838

SE OFRECE JOVEN para trabajar como ayudante de maestro, jardinero, limpiador sitios, construcción, áreas verdes. 999252300

SE OFRECE SEÑORA para trabajar como vendedora, reponedora o cuidadora de niños, con recomendaciones. 974664669

SE OFRECE SEÑORA para hacer aseo 3 veces por semana o por días. 981717021

SE OFRECE SEÑORITA para trabajar con adulto mayor o enfermos con años de experiencia, de lunes a viernes. 990708531

SE OFRECE SEÑORA para trabajar por media o jornada completa o días por medio, con recomendaciones, disponibilidad inmediata. 959327218

SE OFRECE MATRIMONIO para cuidar parcela o campo. 965251821

SE OFRECE SEÑORA para trabajar como asesora puertas afuera. 964201774

SE OFRECE SEÑORA como asesora hogar dos o tres veces en la semana. 985070468

SE OFRECE SEÑORA para trabajar en comida rápida o como ayudante de cocina, cuidado de personas adulto mayor o en cama. 950381878

SE OFRECE SEÑORA como asesora del hogar, Santiago o Los Ángeles, puertas adentro o por días puertas afuera, disponibilidad inmediata. 952106273

SE OFRECE ASISTENTE de enfermos y adulto mayor. 990552007

SE OFRECE ASISTENTE de enfermos y adulto mayor. 982764873

SE OFRECE SEÑORA para trabajar por todo o medio día de lunes a viernes. 972217001

SE OFRECE SECRETARIA Administraba computación, archivo, experiencia, disponibilidad inmediata. 953389081

80 Servicios

SE OFRECE MAESTRO en cerámica, porcelanato, piedra pizarra, radieres, piso flotante. 993706305

SE OFRECE MAESTRO pintor, todo trabajo en pintura, empaste en general 946268805

SE OFRECE CHOFER para camión aljibe. 961101409

SE OFRECE MAESTRO Carpintero para terminaciones, ampliaciones, techumbres, albañilería completa, cerámica. 956412317

SE OFRECE GASFITER para trabajos en general. 983903944

SE OFRECE MAESTRO pintor dentro y fuera de la ciudad, alfombras, marmolina, pintura de techo. 954400943

SE OFRECE MAESTRO en aseo industrial, limpieza de vidrios, lavado de alfombras, todo tipo de pisos y tapices. 981815601

95 Varios

VENDO REFRIGERADOR por remodelación, 2 puertas, marca Fensa, buen estado, valor $50.000.- Conversable. 985488744 - 992512942

SE VENDE MAQUINA para hacer donas. 989490582 - 990395217

SE VENDE COCINILLA a gas para camping. 977927799

SE VENDEN MUEBLES y artefactos varios por cambio de residencia. 977018683

SE VENDE COMEDOR madera con 4 sillas, buen estado $130.000.- 990780075

SE VENDE MÁQUINA de coser marca Singer, poco uso. 977576698

SE VENDE BICICLETA elíptica, excelente estado. 977576698 - 978071149

SE VENDEN 2 TERNOS de varón talla 44 y traje de dama para fiestas de licenciatura. 977576698

VENDO FARDO de bolos de alfalfa pre marchitas 100 fardos redondos, valor $15.000.- 978584483

VENDO PLANTAS de cebolla morada $15 c/u, plantas de zapallo, pepino y melones, sandía en bolsa a $500 c/u. 963081097

VENDO CUCHARAS y tenedores en bolsa de 24 unidades $2.500.- c/u. 968031432

SE VENDE TELEVISOR Master G 43 pulgadas, embalado, $125.000. 973058021

VENDO TERNO VARÓN talla 46 Color oscuro, poco uso $12.000 981841326

BAÑO TU PERRITO desparasito, limpio oídos, con trasporte de mascotas. 987097792 - 982869966

DIARIO LA TRIBUNA Y RADIO SAN CRISTÓBAL BUSCAN:

-Periodista Área de Prensa.
-Periodista Área Comercial.
-Relacionador/a Público.
-Alumnos en práctica periodismo.

Interesados enviar CV con pretensiones de renta a director@latribuna.cl

VENDO PARCELA DE AGRADO

- **28.000 m2**; Gran parque consolidado; Riego automático; Piscina, Multicancha.

- **Casa Principal 420 m2**: 4 Dormitorios; 3 Baños; 2 Salas de estar; Living; Comedor; Cocina amoblada; Pieza de Servicio c/ Baño; Lavadero y Logia; Bodega; 2 piezas de visita c/Baño; Sala de Juegos c/ Baño; Quincho; Calefacción Central.

- **Taller 80m2**: Amplios espacios de trabajo; Baño; Bodega.

- **Casa de cuidador**: Bodega; Pesebreras.

VALOR: 12.000 UF

FONOS: 984323782; 983620802.

CUPÓN AVISOS

Tratar:

MARTES 28 DE NOVIEMBRE DE 2017

DATOS PERSONALES

Nombre:

R.U.N.:

Teléfono:

Dirección:

Ciudad:

La Tribuna

REQUISITOS PARA PUBLICAR EN CLASIFICADOS DE DIARIO LA TRIBUNA

AVISOS GRATUITOS:

Los avisos de particulares que incluyan hasta 10 palabras (se ofrece para trabajar, compra-venta de electrodomésticos en general).

AVISOS PAGADOS:

Aviso con letra **totalmente ennegrecida** $300 + I.V.A por palabra por 2 días. (máximo 10 palabras) adicional $200 + I.V.A.

Primera palabra ennegrecida $300 + I.V.A. por 1 día (máximo 10 palabras)

Los avisos provenientes de empresas y/o prestadores de servicios en general son cancelados. Así también los que generen ingresos al avisador por concepto de: arriendos, pensiones, venta de vehículos, leña,etc.

$ Avisos Económicos

Remates

REMATE: ANTE JUZGADO DE LETRAS, GARANTÍA Y FAMILIA DE NACIMIENTO, Prieto 401, Nacimiento, en autos sobre juicio ejecutivo, caratulado "Hidalgo con Abarzua", Rol N° C- 409-2016, con fecha 15 de Diciembre 2017, a las 12:00 horas, se procederá a subastar inmueble consistente en sitio y casa ubicado en la comuna de Nacimiento calle Joaquín Queiruga N° 1243 del conjunto habitacional denominado" Villa Las Pozas". El dominio del inmueble, rola inscrito a fojas 401 Vta. N° 464 del Registro de Propiedades del Conservador de Bienes Raíces de Nacimiento, correspondiente al año 2008.- Mínimo para posturas la suma de $ 3.665.013. Todo postor, para tomar parte en el remate, deberá rendir caución equivalente al 10% del mínimo, a la fecha del remate, en vale vista a la orden del tribunal. El precio del remate debe pagarse en dinero efectivo mediante depósito en la cuenta corriente del Tribunal dentro del plazo fatal de 3 días siguientes a la fecha del remate. El subastador debe designar domicilio en acto de remate dentro del radio urbano del tribunal, bajo apercibimiento de notificársele por el estado diario. Bases y demás antecedentes en Secretaría del Tribunal. El Secretario. (26000)

REMATE: ANTE PRIMER JUZGADO DE LETRAS DE LOS ANGELES, Valdivia 123, Los Ángeles, en autos sobre juicio ejecutivo caratulado "González con Roca" Rol N° C-2714-2017, con fecha 15 de Diciembre 2017, a las 11:00 horas, se procederá a subastar inmueble consiste en sitio y vivienda, ubicado en Los Ángeles, Alto del Retiro B, calle Seminario N° 516. El dominio rola inscrito a fojas 9092 N° 5245 del Registro de Propiedades del Conservador de Bienes Raíces de Los Ángeles del año 2013.- Mínimo para posturas la suma de $ 10.692.228.- Todo postor, para tomar parte en el remate, deberá rendir caución equivalente al 10% del mínimo, a la fecha del remate, en vale vista a la orden del tribunal. El precio del remate debe pagarse en dinero efectivo mediante depósito en la cuenta corriente del Tribunal dentro del plazo fatal de 3 días siguientes a la fecha del remate. El subastador debe designar domicilio en acto de remate dentro del radio urbano del tribunal, bajo apercibimiento de notificársele por el estado diario. Bases y demás antecedentes en Secretaria del Tribunal. El Secretario (a). (26002)

REMATE: Ante Juez arbitro Hernán Rodríguez Fernández, Colo-Colo 456 Of. 205-206, Los Ángeles, el 13 diciembre 2017, 17:00 hrs. se rematará propiedad denominada Lote L-18 del predio Condominio Santa Eliana, de 5.721 mts2 cuyos deslindes son: Norte, sesenta metros aproximadamente con camino interior de la misma subdivisión; Sur, en cincuenta y cinco metros aproximadamente con Canal Coyanco Norte; Oriente, en ciento doce metros aproximadamente con Lote L Diecinueve; y Poniente, en ochenta y siete metros aproximadamente con Parcela L Diecisiete. Propiedad inscrita a nombre Alejandra Améstica Améstica y Delfina California González en Registro Conservador Los Ángeles, a fojas 980 N° 702 año 2010 y a fojas 9164 N° 537 año 2011. Rol de Avalúos 1649-40 de esta comuna. Mínimo para posturas $44.621.150. Para participar en remate deberá rendirse caución por 10% de dicha suma. Demás antecedentes en oficio juez árbitro. (26016)

Extractos

EXTRACTO: Segundo Juzgado de Letras de Los Ángeles, Rol C-1777-2016, 20 de Diciembre de 2017, 11:00 horas, en Secretaria de este Tribunal, Valdivia 123, Piso 2, Los Angeles, se rematará inmueble consistente en sitio N° 2047, pasaje 9 Oriente N° 2436, superficie aproximada 94,50 m2, en el que se construyó vivienda acogida al DFL 2 año 1959, de una superficie aproximada de 46,21 m2, que corresponde al Conjunto Habitacional Parque Lauquen, rol de avalúo fiscal N° 1702-8, comuna de Los Ángeles, inscrito a nombre del demandado JOSÉ MAURICIO NAVARRETE ESPINOZA, a fojas 1996 N° 1252 en Registro de Propiedad Conservador de Bienes Raíces de Los Ángeles, año 2008. Mínimo posturas $5.392.828. Postores deben consignar previo a la subasta $539.282, mediante vale vista a la orden del Tribunal. Demás antecedentes, Secretaría del tribunal. Secretaria. (26019)

Citación

CITACIÓN: Junta Ordinaria de Accionistas Inmobiliaria e Inversiones Terra Nostra Sociedad Anónima
Se cita en segunda citación a todos los accionistas de la sociedad Inmobiliaria e Inversiones Terra Nostra Sociedad Anónima a Junta Ordinaria de Accionistas, la que se celebrará en las oficinas del domicilio social ubicadas en Fundo el Sauce, Nacimiento, el día viernes 15 de diciembre del 2017, a las 15:30 horas. El Registro de Accionistas permanecerá cerrado los cinco días anteriores al de la Junta y el día de la celebración de ésta. La calificación de poderes si procediere se realizará en la Junta misma. El Directorio. (26020)

ÍNDICES BURSÁTILES

Los índices son un promedio de las cotizaciones de una cartera de acciones representativas de un mercado. Se calculan como un promedio ponderado por capitalización de mercado. Los índices entregan una idea general del comportamiento del mercado, y constituyen la principal referencia –*benchmark*– para comparar el rendimiento de distintos instrumentos financieros.

CON DIVIDENDO

Índice	Valor	% Var.	Rent. 7 días	Rent. 30 días	Rent. 52 sem.	Rent. Año
IPSA	5.106,41	+0,62	0,60	5,58	24,03	23,00
IGPA	25.480,89	+0,58	0,50	5,35	25,18	22,89
INTER-10	6.146,25	+0,36	0,42	4,32	21,42	24,31
BANCA	9.848,47	+0,56	2,24	6,87	33,17	23,69
COMMODITIES	4.422,22	+1,84	1,86	11,56	46,58	31,05
CONST. &INMOB.	6.762,85	-0,32	0,17	7,09	40,54	31,83
CONSUMO	6.103,67	+0,22	-1,37	-0,60	13,47	16,52
INDUSTRIAL	3.171,31	+0,81	2,40	8,15	43,24	42,40
RETAIL	5.818,57	+0,39	2,50	8,92	22,14	14,70
UTILITIES	5.089,54	-0,37	-3,03	0,61	1,83	19,00
IGPA SMALL	41.444,41	+1,08	3,22	12,31	40,90	30,67
IGPA MID	24.069,53	+0,20	-1,12	2,60	15,17	18,01
IGPA LARGE	22.016,29	+0,67	0,69	5,54	24,67	23,49

Indicadores

UTM - UTA - IPC

	UTM (1)	UTA (2)	Índice de Precios al Consumidor (IPC)	Variación Porcentual		
			Valor en puntos (6)	Mensual (3)	Acumulado 2015 (4)	Últimos 12 meses (5)
2016						
Octubre	45.999	551.988	114,05	0,2	2,9	2,8
Noviembre	46.091	553.092	114,11	0,1	2,9	2,9
Diciembre	46.183	554.196	113,88	-0,2	2,7	2,7
2017						
Enero	46.229	554.748	114,49	0,5	0,5	2,8
Febrero	46.137	553.644	114,76	0,2	0,8	2,7
Marzo	46.368	556.416	115,20	0,4	1,2	2,7
Abril	46.461	557.532	115,48	0,2	1,4	2,7
Mayo	46.647	559.764	115,63	0,1	1,5	2,6
Junio	46.740	560.880	115,18	-0,4	1,1	1,7
Julio	46.787	561.444	115,45	0,2	1,4	1,7
Agosto	46.600	559.200	115,69	0,2	1,6	1,9
Septiembre	46.693	560.316				
Octubre	46.786	561.432				

(1) UTM = Unidad Tributaria Mensual
(2) UTA = Unidad Tributaria Anual (UTM x 12)
(3) Variación mensual : Corresponde a la publicada oficialmente por el INE en cada mes.
(4) Variación acumulada 2016: Corresponde a la acumulada a la fecha respecto del mes de Diciembre del año anterior.
(5) Variación Últimos 12 meses: Corresponde a la variación de los últimos doce meses.

U.F. - I.V.P.

Los siguientes valores de la Unidad de Fomento (U.F.) y del Índice de Valor Promedio (I.V.P.) desde el 1 de Agosto de 2017 hasta el 9 de Septiembre de 2017, de acuerdo a tabla proporcionada por el Banco Central.

FECHA	U.F.	I.V.P
NOVIEMBRE 2017		
01-11-2017	26.633,18	27.867,34
02-11-2017	26.631,46	27.867,75
03-11-2017	26.629,74	27.868,16
04-11-2017	26.628,02	27.868,57
05-11-2017	26.626,30	27.868,98
06-11-2017	26.624,58	27.869,39
07-11-2017	26.622,86	27.869,80
08-11-2017	26.621,14	27.870,21
09-11-2017	26.619,42	27.870,61
10-11-2017	26.624,73	27.871,54
11-11-2017	26.630,04	27.872,47
12-11-2017	26.635,35	27.873,40
13-11-2017	26.640,66	27.874,32
14-11-2017	26.645,97	27.875,25
15-11-2017	26.651,29	27.876,18
16-11-2017	26.656,60	27.877,11
17-11-2017	26.661,92	27.878,04
18-11-2017	26.667,23	27.878,97
19-11-2017	26.672,55	27.879,90
20-11-2017	26.677,87	27.880,82
21-11-2017	26.683,19	27.881,75
22-11-2017	26.688,51	27.882,68
23-11-2017	26.693,84	27.883,61
24-11-2017	26.699,16	27.884,54
25-11-2017	26.704,48	27.885,47
26-11-2017	26.709,81	27.886,40
27-11-2017	26.715,14	27.887,33
28-11-2017	26.720,46	27.888,26
29-11-2017	26.725,79	27.889,18
30-11-2017	26.731,12	27.890,11
DICIEMBRE 2017		
01-12-2017	26.736,45	27.891,04
02-12-2017	26.741,78	27.891,97
03-12-2017	26.747,12	27.892,90
04-12-2017	26.752,45	27.893,83
05-12-2017	26.757,79	27.894,76
06-12-2017	26.763,12	27.895,69
07-12-2017	26.768,46	27.896,62
08-12-2017	26.773,80	27.897,55
09-12-2017	26.779,14	27.898,48

MONEDA

Dólar	635,80	Pesos
Euro	757,36	Pesos
Índice de Tipo de Cambio Multilateral	105,54	Índice

EN PLAZA DE ARMAS DE LOS ÁNGELES

Exposición de microcentros rurales de la provincia

Con diversas muestras del trabajo que realizan los establecimientos rurales de la provincia, se llevó a cabo el encuentro de Microcentros rurales, en la plaza de Armas de Los Ángeles.

Actividad que fue liderada por la jefa provincial de Educación Biobío, Mónica Colin, acompañada de jefes de Educación Municipal, de las comunas de Nacimiento, Antuco, Santa Bárbara y Quilleco, junto a docentes, supervisores, estudiantes y apoderados, quienes junto a la comunidad, disfrutaron de los números artísticos que fueron presentados, así como también de las exposiciones y talleres.

Actividad de gran relevancia, ya que muestra la labor que la educación rural desempeña en los estudiantes, lo que fue altamente destacado por la jefa provincial Mónica Colin.

"Lo que vimos hoy, es producto de un trabajo que se ha desarrollado fuertemente con los microcentros, para que ellos pudieran coordinar sus trabajos y así realizar esta muestra que hoy conseguimos disfrutar y ver los talentos de nuestros estudiantes, lo que demuestra la labor de los docentes de la escuela rural, nosotros como Ministerio, siempre hemos estado muy conectados con lo que está pasando en la educación rural".

DEPORTES

EN UNA SÓLIDA ACTUACIÓN

Nacimiento se consagró campeón nacional de rayuela en Los Ángeles

El combinado angelino, sin embargo, logró quedarse con el tercer lugar, tras Valdivia.

Sebastián Díaz Sandoval
deportes@latribuna.cl

En un entretenido campeonato, la comuna "alfarera" se quedó con el título del campeonato nacional de rayuela, desarrollado en el Polideportivo de Los Ángeles.

Desde la Federación Deportiva Tejo Plano, su presidente, Jorge Torres, comentó que "estamos muy contentos porque el campeonato fue muy bueno, incluso hasta última hora los lugares podrían variar y variaron. Fue un buen campeonato y creo que lo que pensábamos, se dio".

1º lugar obtuvo Nacimiento en el torneo.

Pese a ello, dijo que pudo haber algunos detalles, pero que se lograron solucionar sin mayores inconvenientes.

"Hasta última hora nosotros esperábamos resultados por la diferencia que había entre una selección y otra", explicó.

Asimismo dijo que Nacimiento fue un digno campeón. "Ellos partieron bien y siguieron así hasta que terminaron y mantuvieron la diferencia que traían", sentenció.

Para el presidente, Valdivia, Los Ángeles, Nacimiento, Angol, Punta Arenas y Osorno eran selecciones parejas en cuanto a rendimiento deportivo, pero la comuna "alfarera" mantuvo una línea de juego y "me alegro que ellos hayan salido campeones".

En cuanto a Los Ángeles, cerró el podio tras Valdivia por una diferencia de sólo dos puntos.

En ese sentido, Torres, afirmó que "en algunos tiros bajamos el rendimiento y es por eso que no pudimos ir más arriba. Estuvimos fallando un poco y no logramos el objetivo que habíamos trazado".

3º posición tuvo Los Ángeles.

A ello, agregó que la buena puntería y la frialdad al momento de tirar fue la que le dio el campeonato a los nacimentanos.

EL MEJOR CAMPEONATO

Más allá de lo ocurrido con los equipos de la provincia de Biobío, desde la federación nacional destacaron la buena organización del evento.

Durante la semana pasada, Torres, manifestó en radio San Cristóbal que esperaba que fuese el mejor torneo que se había organizado y sus expectativas se cumplieron.

En ese sentido, declaró que "yo pienso que se logró por lejos. Dentro de los campeonatos que nosotros hemos hecho, en lo que a mí me ha tocado dirigir es lo mejor, con eso nos retiramos tranquilos a los cuarteles de espera para ver qué es lo que se viene más adelante. Yo en lo personal quedo muy contento".

En cuanto a la buena actuación por parte de los equipos de la zona, Torres afirmó que "hay buenos jugadores en la región, eso está súper claro".

CAMPEONATO REGIONAL DE CLUBES

Las actividades para los rayueleros locales no paran y es que en los próximos días se llevará a cabo un campeonato regional de clubes campeones comunales, donde disputarán el próximo domingo, un cuadrangular entre los campeones de Nacimiento, Los Ángeles, Santa Bárbara y Concepción, que se disputará en la capital de la región del Biobío.

> "Me alegro que ellos hayan salido campeones".
>
> ***Jorge Torres, presidente de la Federación Deportiva Tejo Plano.***

COMIENZA EN ABRIL DE 2018

Los Ángeles recibirá campeonato de futsal de la ANFP

El campeonato ya está confirmado y se espera que Iberia pueda prestar su nombre a un club local para representar a la capital de la provincia de Biobío.

Sebastián Díaz Sandoval
deportes@latribuna.cl

Los Ángeles será sede del primer torneo de futsal zona sur de la ANFP, que ya tiene confirmado a equipos de la región del Maule, Biobío y La Araucanía.

Alexis Fuentes, organizador del certamen, comentó que "nos reunimos en la sede de la ANFP en Quilín con los presidentes del fútbol sala, fútbol joven y fútbol playa, con quienes sostuvimos una reunión importante para el futsal en la zona sur, a quienes les presentamos un proyecto muy serio, informado y adaptado a las condiciones".

Según Fuentes, la reunión fue más que positiva, "quedaron maravillados, dieron un sí rotundo, así que se va a realizar un campeonato de la ANFP de futsal en el sur".

Asimismo, explicó que la idea es que participen como mínimo cuatro equipos en el certamen.

En dicho torneo, participarán clubes de la región del Maule, Biobío y Araucanía, los que de momento sería Rangers de Talca, Independiente de Cauquenes, Curicó Unido, Huachipato, Naval, Fernández Vial, Iberia y Deportes Temuco.

"La Asociación Nacional de Fútbol Profesional, dispone de todos los recursos económicos para la realización de esto y nosotros solamente ponemos los recintos deportivos en cada comuna", destacó.

Asimismo, en cuanto a Los Ángeles, como se necesita ser representado por un equipo afiliado a ANFP, recurrieron a Iberia, de manera muy informal. "Ellos están enterados de lo que necesitamos y es tan sólo el nombre del equipo, aquí no se necesita dinero ni nada, porque el municipio nos va a apoyar en cuanto a los traslados y los recintos deportivos para las localías", detalló Fuentes.

Igualmente, manifestó que cada equipo será local un fin de semana (los partidos se jugarán los sábados), debiendo jugarse toda la fecha, es decir, los cuatro partidos en el mismo recinto.

Además, afirmó que aún se pueden inscribir más equipos antes del 15 de enero, cuando se presente el fixture y el campeonato se iniciará en abril.

El certamen tendrá campeonato de apertura y clausura, que comenzará en paralelo con el que se lleva a cabo en Santiago y de los campeones de estos torneos (zona sur y Metropolitana) se obtendrá al representante chileno en la Copa Libertadores de América de futsal.

IBERIA

Como Alexis explicó, el elenco "azulgrana" debe dar el visto bueno a prestar el nombre para poder disputar el certamen. "Estamos en conversaciones, el tema de ellos es que están en duda producto de lo que pasó por el tema del descenso, no se sabe si siguen, por lo mismo no me han querido dar una respuesta concreta", sentenció.

Igualmente, explicó que en caso de no fructificar las conversaciones con Iberia, se tendrían las alternativas de Malleco Unido, Universidad de Concepción y Ñublense, con quienes se podrían asociar.

A su vez, expresó que "nos reunimos con el área de deportes de la municipalidad y están encantados con la idea daría mucho que hablar esto, porque si se llegase a jugar como Iberia, le daría una vitrina al club".

La idea es que sólo se ocupe el nombre y que la base de los jugadores sea del equipo Los Ángeles Galaxy, que disputa el torneo local de futsal y del cual Alexis Fuentes es presidente.

Por último, se espera que de jugar como Iberia, la localía se efectuaría en el Polideportivo, uno de los mejores recintos a nivel nacional, para esta disciplina.

LA BASE DEL EQUIPO será de Los Ángeles Galaxy, a la espera que Iberia pueda prestar su nombre para el evento.

CON OCHO MEDALLAS

Colegio San Gabriel destacó en torneo de tenis de mesa en Chillán Viejo

Millaray Ovando, Antonia Hermosilla, Catalina Fernández, Francesca Loyola, Óscar Moraga, Matías Morales y José Díaz sumaron medallas en torneo organizado por el Club de Tenis de Mesa Santo Tomás de Chillán Viejo.

DELEGACIÓN VOLVIÓ A LOS ÁNGELES con ocho preseas después de una sólida actuación.

Hasta el Gimnasio del Liceo Pacheco Altamirano de Chillán Viejo se trasladaron los alumnos del Taller de Educación Extraescolar de Tenis de Mesa del Colegio San Gabriel Arcángel, a cargo del profesor Roberto Morales, para tomar parte de un campeonato organizado por el club de tenis de mesa de dicha localidad.

El evento se enmarcó en el proyecto denominado "Santo Tomás con el Deporte de Competición" y que es financiado con recursos del Fondo Nacional para el Fomento del Deporte y se desarrolló íntegramente el viernes 25 de noviembre de 2017.

El campeonato se desarrolló bajo una excelente organización, ya que el financiamiento otorgado por el IND, por intermedio del proyecto de competición permitió un buen control del torneo por medio de una mesa de control y jueces. Además de lo anterior, se adquirieron mesas profesionales y separadores.

La delegación sangabrielina sumó 8 presencias en el medallero por intermedio de Millaray Ovando (2 ocasiones), Antonia Hermosilla, Catalina Fernández, Francesca Loyola, Óscar Moraga, Matías Morales y José Díaz.

El profesor Roberto Morales, junto con valorar la invitación y organización del campeonato por parte del Club de Tenis de Mesa Santo Tomás de Chillán Viejo, afirmó que "la presencia de árbitros en cada mesa genera el ambiente ideal para el aprendizaje de los alumnos del taller, los torneos bien organizados hacen que los menores que están iniciándose se encanten con el deporte y quieran practicarlo más sistemáticamente".

EN EL POLIDEPORTIVO

Hoy comienza escuela de básquetbol de Andino

El elenco angelino, buscará reforzar sus series formativas, con el objetivo que en un futuro próximo se puedan convertir en generadores de nuevos jugadores.

Sebastián Díaz Sandoval
deportes@latribuna.cl

Andino comienza hoy su escuela formativa de básquetbol de verano, que se desarrollará en el Polideportivo.

El técnico del primer equipo y uno de los profesores de la escuela, el trasandino Guillermo Miranda, comentó a radio San Cristóbal que "el objetivo es tratar de acoplar esto al proyecto que tenemos a largo plazo, de fomentar el básquet en toda la ciudad y así poder ser un generador de propios jugadores para enfrentar a los equipos de la Liga Nacional".

A ello, agregó que la actividad se llevará a cabo los martes y jueves en el Polideportivo, siendo los martes para los niños de 10 a 13 años y los jueves de 13 a 17 años.

Asimismo, detalló que "la idea es partir de cero, por ahí podemos tener chicos con alguna capacidad que ya tengan".

Además del propio Miranda, el jugador del club, Miguel Ángel Molina también será profesor.

"La escuela va a durar dos meses, pero después la queremos ir extendiendo en el tiempo, para todo el año que viene, ver la posibilidad de si podemos empezar a tener niños practicando", expresó Miranda.

Igualmente, manifestó que si bien, la idea es que sea una actividad recreativa, tampoco se va a dejar de lado el punto competitivo. "El objetivo es que el año que viene, comencemos a armar equipos para competir en otras ligas y todo el proyecto a largo plazo que queremos formar, para ser generadores de nuestros propios jugadores y tener la posibilidad de que Los Ángeles también sea una ciudad que pueda generar jugadores para el país", destacó.

En ese sentido, aseveró que este trabajo tiene muchos fines, siendo el principal, el que los niños practiquen algún deporte.

A ello agregó que "estamos con las ganas de que se incorporen muchos chicos, yo sé que falta fomentar la disciplina, pero de a poco vamos a ir insertando estas actividades".

EL INICIO DE DIVISIONES INFERIORES

Pese a que no es algo oficial, este podría ser el inicio de las divisiones inferiores del club, de la misma forma como los equipos profesionales de fútbol. En ese sentido, Guillermo Miranda, manifestó que "sí, sería el inicio, tal cual. Creo que a Andino le haría falta tener las categorías formativas, como el mini básquetbol o la parte competitiva y empezar a contagiar que los demás equipos de la zona, empecemos a trabajar mancomunadamente para tener una zona fuerte en cuanto categorías formativas y competitivas".

Por último, sostuvo que la idea es enseñarle lo técnico, considerando que lo físico no es algo elemental para la práctica de este deporte.

LA IDEA ES SER un equipo formador de jugadores.

Martes
(Niños de 10 a 13años)
De **17 a 19:55** horas.

Jueves
(Jóvenes de 14 a 17 años)
De **17 a 19:55** horas.

"EL OBJETIVO ES QUE EL AÑO QUE VIENE, COMENCEMOS A ARMAR EQUIPOS PARA COMPETIR EN OTRAS LIGAS Y TODO EL PROYECTO A LARGO PLAZO QUE QUEREMOS FORMAR, para ser generadores de nuestros propios jugadores y tener la posibilidad de que Los Ángeles también sea una ciudad que pueda generar jugadores para el país".

GUILLERMO MIRANDA, TÉCNICO DE ANDINO Y PROFESOR DE LA ESCUELA.

Imagen de contexto.

Guía Profesional

PARA QUE TODOS TE VEAN, PUBLICA CON LA TRIBUNA

PSICÓLOGA

MARCELA TRONCOSO ESCOBAR

Psicóloga Clínica,
Psicóloga Jurídica,
Terapeuta familiar
y de pareja

Consulta
Gabriela Mistral Nº79
Fono: 43-2230298

ASESORÍA

ASESORÍA JURÍDICA

Redacción escrituras
Posesiones efectivas
Defensa Deudores
Paralizamos Embargos

Fono
9 89563361
Los Ángeles

Foto del día

Fotografía: Cata Sandoval

¿apasionadoporlafotografía?

Tenemos para ti
una sección especial

Envíanos tu captura con tu nombre al correo
diagramacionlatribuna@gmail.com
y comparte tu pasión.

*Tu fotografía será publicada en la página 22 en escala de grises.

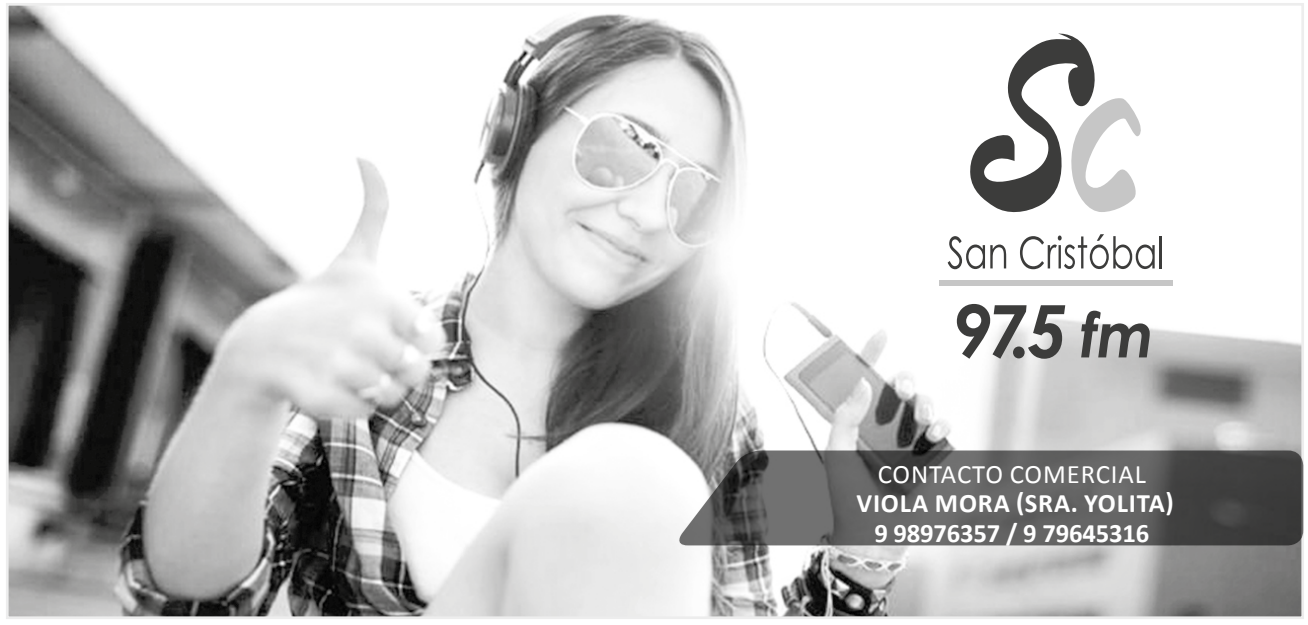

Sudoku

Dificultad: Normal

							7	
8	3	4				6		
6						3		2
4		7	5		9			
	9		7				2	
	5	2		6			8	
			2		3	8		6
		3	8	9				5
	4	8			5	2		

Dificultad: Difícil

	9		5		8	3	2	
	5		7					
	2	4				6		7
4			9		5			2
				4		7		
		3	6					
	3			9				8
9				5				3
7						4		

Comience poniendo un número entre 1 y 9 en cada casilla vacía, pero recuerde que ninguno puede repetirse en una misma columna, en la misma fila ni en la misma sección de 3x3.

Santoral

Hoy: Blanca

Fases de la luna

LLENA 4 de noviembre

MENGUANTE 10 de noviembre

NUEVA 18 de noviembre

CRECIENTE 26 de noviembre

Sudoku solución 27 de noviembre

Dificultad: Normal

1	9	8	2	6	7	3	4	5
7	3	2	9	4	5	6	8	1
5	6	4	3	1	8	7	9	2
6	7	3	5	8	9	1	2	4
2	5	1	7	3	4	9	6	8
8	4	9	1	2	6	5	3	7
9	8	5	6	7	2	4	1	3
4	1	7	8	9	3	2	5	6
3	2	6	4	5	1	8	7	9

Dificultad: Difícil

1	2	4	3	5	6	8	7	9
5	7	6	9	8	1	4	2	3
9	8	3	2	4	7	1	6	5
8	6	2	4	9	3	7	5	1
3	1	9	7	2	5	6	8	4
4	5	7	1	6	8	3	9	2
2	9	1	6	7	4	5	3	8
7	4	8	5	3	2	9	1	6
6	3	5	8	1	9	2	4	7

NOVEDAD AUTOMOTRIZ

Tesla Semi, el camión eléctrico y futurista

DESPUÉS DE HACER AUTOS ELÉCTRICOS, baterías de almacenamiento para el hogar y techos solares, Tesla entra en el transporte de mercancías desvelando su visión para este clásico.

La máquina contará con cuatro motores y se puede reservar ya para recibir las primeras unidades en 2019. Presume de una autonomía de hasta 800 kilómetros lejos del enchufe.

El camión es uno de los elementos míticos del sueño americano. Los que cruzan al volante de lado a lado, de mar a mar, son unos personajes venerados dentro del imaginario popular.

Tipos rudos de jeans gastados y camiseta de tirantes, poco sueño y que pasan las noches en hoteles. Aferrados a su cabina tocan la bocina para advertir que están al otro lado de la pendiente en una curva cerrada.

El cine les ha rendido tributo. Los fabricantes los miman, son los que llevan las mercancías: bebidas, animales, muebles, autos, alimentos, materiales.

Según la información recopilada por el diario 'El País' de España, Tesla, fabricante especializado en energía limpia, quiere cambiar esta imagen para siempre con Semi.

La fábrica de Elon Musk estrena un nuevo tipo de camión, también eléctrico, con una cabina y diseño que recuerdan al Model 3, el coche cuyas primeras unidades comenzaron a rodar a finales de julio.

El Semi se puede reservar ya para recibir las primeras unidades en 2019 y presume de una autonomía de hasta 800 kilómetros lejos del enchufe.

CARACTERÍSTICAS DEL CAMIÓN

Después de hacer autos eléctricos, baterías de almacenamiento para el hogar y techos solares, Tesla entra en el transporte de mercancías desvelando su visión para este clásico. Desde la empresa sostienen que será una experiencia mejor para los conductores, más segura y con un coste menor.

La cabina se aleja por completo de lo habitual. Al no tener el motor en el frente, ni el tanque de diésel detrás, se aprovecha mejor el espacio. El resultado es un habitáculo amplio con el asiento del conductor en el centro. Aseguran que no es necesario hacer ningún cambio en el estilo de conducción y que a cambio se gana visibilidad.

Detrás del conductor, ligeramente escorado a la izquierda se sitúa un asiento para el acompañante. El interior es más austero que el de los Tesla de alta gama, muy cercano al Model 3, y con la sensación de estar en una suite si se compara con lo habitual en el sector.

A ambos lados del asiento, que se ajusta automáticamente al conductor, se encuentran dos pantallas, similares a las del Model 3. El frontal también recuerda al más modesto de sus vehículos.

TECNOLOGÍA Y APARIENCIA

Y no hay marchas. La aceleración y freno se produce enteramente en los pedales. El camión no es autónomo, ni semiautónomo, como les gusta etiquetar a sus coches en Tesla, pero sí cuenta con un gran número de sensores y cámaras en casi todo el frontal, lateral y parte trasera. Todo hace presagiar que, con el tiempo, y la legislación adaptada, podría ser técnicamente una posibilidad real.

El anclaje detrás de la cabina permite diferentes tipos de remolque, pero no dieron detalles sobre su compatibilidad con los de Europa, por ejemplo. Llama la atención que, a primera vista, parece muy bajo. Desde Tesla aclaran que se adapta automáticamente y que es importante que vaya lo más aerodinámico posible para mantener la eficiencia.

Cada rueda trasera, cuatro en total, cuenta con un motor y toda la superficie es una plataforma eléctrica, como en los coches. Otro punto a favor, sin todavía conocer el precio o la fecha de salida, está en la promesa de una mayor vida útil. El vehículo más barato de Tesla, en el que se inspira, tiene un precio de inicial de 30.000 dólares y sus unidades se están entregando con cuentagotas.

EFICIENCIA, SEGURIDAD Y PRIMER CLIENTE

Según el fabricante los frenos regenerativos, sumado a la aceleración y desaceleración más suave, alargan su tiempo sobre el asfalto. Contar con menos partes móviles que un camión con diésel hace que el mantenimiento sea más barato.

El camión está pensando, como todos sus vehículos, para estar siempre conectado a Internet. En esta ocasión lo hace también con la intención de sumarse a una flota para poder seguir en remoto la ruta y conocer en todo momento dónde está la mercancía. Algo que hasta ahora se deja en manos de terceros, pero no del propio fabricante.

Un último aspecto diferencial está en la puerta. Abre al contrario de lo habitual, lo hace por motivos de seguridad. El conductor y tripulante tienen tres peldaños y dos barras de agarre para evitar accidentes.

Walmart, el gran gigante del comercio en Estados Unidos, hizo subir la acción al anunciar que probará este vehículo como parte de su flota.

LA CABINA se aleja por completo de lo habitual. Al no tener el motor en el frente, ni el tanque de diésel detrás, se aprovecha mejor el espacio.

EL CAMIÓN está pensando, como todos sus vehículos, para estar siempre conectado a Internet.

LLAMA LA ATENCIÓN que, a primera vista, parece muy bajo. Desde Tesla aclaran que se adapta automáticamente y que es importante que vaya lo más aerodinámico posible para mantener la eficiencia.

Puzzle

Germán Fuentes

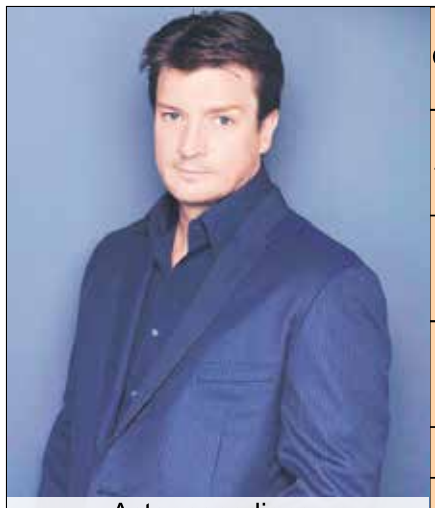

Actor canadiense

Camarón · Mamífero inv. · Indio · Contrac. · Turco · Anexado · Átomos · Señor · 1050 inv. · Época · Pron. · Cons. · Vocal · Sentirá · Azoe · Embrollo · Neutro rev. · Cama inv. · Flor · Ata inv. · Enojar · Jalela · Medio rico · Auxilio · Calien-te ingl. · Plana · Llamar ingl. · Titán · Alfa · Acárido · Hindú inv. · Letra num. · Marino · Centolla · Rucho · Arado inv. · Casi fin · Casa · Metal · Aluminio · Nombre fem. · Fetiche · Eterni-dad · Americio · Lunar s/voc. · Lechos · Nitrog. · Cont. foto · Dañino

Ferias

MARTES
Colo Colo con Av. Padre Hurtado

Farmacia de Turno

FARMACIA CRUZ VERDE
Colón 411 - FONO, 43 2322365

El tiempo

Los Ángeles

Ayer	8°	30°
HOY	12°	29°
Mañana	12°	25°

Temuco	Angol	Concepción
6° 26°	13° 31°	10° 19°

Horóscopo

♈ ARIES

AMOR: Los cambios deben partir por ti y luego puedes exigir a los demás que cambien. SALUD: Cuidado con los dolores de cabeza. Si son constantes hágase ver por algún especialista. DINERO: Va bien encaminado en lo financiero. Mantenga esa constancia. COLOR: Verde. NUMERO: 1.
21 de marzo al 20 de abril.

♉ TAURO

AMOR: No deje que sus caprichos y su ansiedad distorsionen la realidad de lo que está pasando. SALUD: Coma menos pan y tome menos alcohol. DINERO: Debe dedicarle más tiempo a sus obligaciones o empresas que emprende. COLOR: Rosado. NUMERO: 3.
21 de abril al 20 de mayo.

♊ GÉMINIS

AMOR: Tanto rodeo sólo provocará confusión en su pareja o en los demás. SALUD: La salud mental es importante así es que busque ayuda. DINERO: Tiene que organizarse para evitar desordenarse y así no terminar muy endeudado este mes de noviembre. COLOR: Amarillo. NUMERO: 23.
21 de mayo al 21 de junio.

♋ CÁNCER

AMOR: Los acuerdos son vitales en la relación de pareja ya que ambos tienen ideas distintas sobre la vida. SALUD: Trate de descansar de verdad. DINERO: Hay algunos problemas, pero no son para preocuparse tanto. Pronto saldrá adelante. COLOR: Café. NUMERO: 7.
22 de junio al 22 de julio.

♌ LEO

AMOR: Un momento junto a los suyos será excelente para fortalecer más los lazos que los unen. SALUD: Mantenga la calma y todo andará mejor. DINERO: Va a tener lo que quiere, siempre y cuando haga un esfuerzo en el trabajo. COLOR: Crema. NUMERO: 4.
23 de julio al 22 de agosto.

♍ VIRGO

AMOR: Ojo con dejarte guiar tanto por el orgullo, eso nunca le conducirá directo al fracaso amoroso. SALUD: Sea optimista para ver la vida, eso aunque usted no lo crea también repercute en la salud. DINERO: Priorice sus gastos para reservar recursos para el próximo mes. COLOR: Negro. NUMERO: 10.
23 de agosto al 22 de septiembre.

♎ LIBRA

AMOR: Tu corazón tiene la respuesta, pero lamentablemente tienes demasiado temor al futuro. SALUD: Dolores en la zona renal. Cuidado con los cálculos. DINERO: Debe guardar con mayor celo sus recursos financieros. Guarde para los gastos extra que vendrán. COLOR: Burdeos. NUMERO: 8.
23 de septiembre al 22 de octubre.

♏ ESCORPIÓN

AMOR: Ha aplazado demasiado los compromisos, si sigue así va a terminar perdiendo como en la guerra. SALUD: Tome los problemas con más serenidad. DINERO: Recuerde que el éxito en la vida depende de usted y no de los demás. COLOR: Plomo. NUMERO: 18.
23 de octubre al 22 de noviembre.

♐ SAGITARIO

AMOR: Es hora de buscar soluciones a las cosas en lugar de ahogarse en un vaso de agua. SALUD: Evite las crisis nerviosas, controle sus nervios. DINERO: Sea más responsable cada día. Si está sin trabajo, es el momento de salir a buscarlo. COLOR: Marrón. NUMERO: 24.
23 de noviembre al 20 de diciembre.

♑ CAPRICORNIO

AMOR: Cada paso que se da en la vida debe ser meditado en profundidad para minimizar el riesgo de arrepentirse. SALUD: Conduzca con cuidado, evite el exceso de velocidad. DINERO: Aproveche ahora las posibilidades de cambiarse a un trabajo más adecuado para usted. COLOR: Celeste. NUMERO: 11.
21 de diciembre al 20 de enero

♒ ACUARIO

AMOR: Necesitas meditar muy bien las cosas antes de decirlas ya que puedes causar heridas en otras personas. SALUD: No abuse de su buen estado, sea cuidadoso/a. DINERO: Está trabajando demasiado y eso es bueno para su futuro económico. COLOR: Gris. NUMERO: 2.
21 de enero al 19 de febrero.

♓ PISCIS

AMOR: Conocer personas te ayudará a crear nuevos vínculos afectivos lo cual te llevará directo al amor. SALUD: No deje que situaciones conflictivas afecten su genio. Use el autocontrol. DINERO: La independencia es el camino que usted debe seguir. COLOR: Lila. NUMERO: 13.
20 de febrero al 20 de marzo.

La mentalista y consejera espiritual, Yolanda Sultana, que elabora este horóscopo, Fonos: 09-9796270, 7780731, 778818, reside en José Domingo Cañas 386 al llegar a Grecia, Santiago, dirección a la cual puede escribirle enviando un sobre con estampillas, señalando su signo y su estado civil para que ella responda.