

FinDe ANÁLISIS - REPORTAJES - ENTREVISTAS La Tribuna

Mirta Ortiz: dueña del restaurante D'Tutti

Una emprendedora que no se rindió a pesar de perderlo todo.

Nuestra Gente, 10 y 11



www.latribuna.cl

\$300,00 (IVA incluido) \$350,00 (Atrasado)

Iberia V/S Colo Colo: la historia antes del primer round por Copa Chile

Miles de angelinos, viajarán a repletar el estadio Ester Roa Rebolledo en una jornada que muchos catalogan de histórica.

Ante el gran interés que ha generado el espectáculo deportivo, La Tribuna FinDe realizó una recopilación estadística de los 19 duelos anteriores.

REPORTAJE, 12 Y 13



POLICIAL, 8
Tribunal dejó libre a conductor que protagonizó fatal accidente

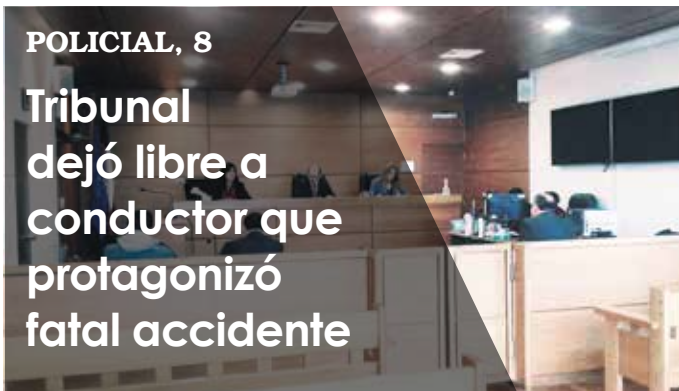

REPORTAJE, 6 Y 7
Eligen a Los Ángeles para innovador estudio de planificación urbana



Calidad & Vida

Cómo disfrutar de una casa patriota
¡Y DECORATIVA!

EXIJA HOY

LLÉVATE UNIDADES 2018
A PRECIOS **2017**

Gol o Voyage
Desde \$5.790.000

¡Aprovecha los últimos días!



Ex Ruta 5 Sur Km. 508

☎ 600 818 6000 / 📞 1500 desde celulares
SALAZARISRAEL.CL



(1)Consumo corresponde a versión Gol power 1.6 2 AB ciudad y Voyage 1.6 2AB ciudad. Valor obtenido en mediciones de laboratorio según el ciclo de ensayo de la Comunidad Económica Europea, homologadas en el Ministerio de Transportes y Telecomunicaciones. Más información en www.consumovehicular.cl Descuento 17% corresponde a producto Compra Inteligente Volkswagen Financiamiento con un 35% de pie, 24 cuotas y cuota n° 25 VFMG). Válido para Volkswagen Gol Power 1.6 2 AB. Precio lista corresponde a \$6.990.000, precio final \$5.790.000 incluye bono a todo evento de \$350.000 y bono financiamiento por \$850.000, 24 cuotas de \$121.900 más cuota n° 25 de \$2.985.584 y un pie de 35% (\$2.096.500), CAE 27,44%, Costo Total del Crédito \$5.911.184, Monto Total del Crédito \$3.893.500, Costo Total del Vehículo \$8.007.684. Crédito sujeto a verificación de antecedentes financieros y comerciales del Cliente. Crédito incluye gastos operacionales y seguro de desgravamen. Precios no incluyen flete a regiones. No válidos para Zona Franca. Vigencia promoción hasta 31-08-2017 o hasta agotar stock de 32 unidades.

▲ Gol rinde en ciudad 10,8 Km/L⁽¹⁾
▲ Voyage rinde en ciudad 10,8 Km/L⁽¹⁾

Pablo Laplace
 Director Escuela
 de Periodismo
 Campus Creativo
 UNAB



Programación infantil

Nuestros niños son los grandes olvidados de los medios de comunicación. En los 90, todos los canales de TV abierta producían o retransmitían al menos un programa destinado a la audiencia infantil. “El mundo del Profesor Rossa”, “Cachureos”, “El Club de Amigos de La Red” y “Pipiripao”, están entre los más recordados. Y de la década anterior, “Los Bochincheros” y “Patio Plum”.

Pero algo pasó que las estaciones se dejaron estar, los programadores ya no querían dedicar espacio para los chicos en la parrilla, aun cuando, según las encuestas del CNTV, son los grandes consumidores. Falta de talentos, sí; pocos rostros interesados en ser animadores y conductores de programas para niños; generadores de contenidos escasos y finalmente los costos. Los recursos se destinaron a la telerrealidad, que es lo que vende.

Ante este sombrío panorama, llegó la luz, no sólo por la masificación de la TV por cable o satélite, la verdadera iluminación la trajeron los medios digitales, que llegaron a suplir, en parte, esa gran deuda. Las posibilidades que brindan las nuevas formas de contar historias, junto a los soportes, múltiples formatos y prestaciones, son la mejor oportunidad que tenemos para relacionarnos de manera cercana con ese universo descuidado de pequeños consumidores ávidos de contenidos atractivos.

El Periodismo así lo está entendiendo y ya está comenzando a desarrollar interesantes proyectos transmediales para acercar la actualidad informativa a sus terminales (Smartphone, Tablet, PC). Uno de ellos es NewsKid (www.newskid.org), un proyecto de Periodismo Interactivo para niños que cuenta con el respaldo de Google Digital Initiative Innovation Fund.

Para hacer más entretenida la narrativa, el simpático extraterrestre “Nushu” envía reportes de lo que ocurre en la Tierra con ayuda de sus amigos. Así informamos, entretenemos y educamos a nuestros pequeños nativos digitales. El Periodismo no deja de adaptarse a los nuevos tiempos y las nuevas audiencias, que agradecen productos de calidad.

Las demandas colectivas

René Núñez Ávila



A usted lo despiden verbalmente sin pagarle sus años de servicio. ¿Qué hace frente a esa injusticia? A usted le chocan su auto sin pagarle los daños. ¿Qué hace usted?. Más bien, ¿qué camino le queda? Existen dos posibles soluciones: no hace nada y la injusticia se consolida, o, recurre a los tribunales pidiendo que el daño se repare.

Ahora bien, en una sociedad más sofisticada, frente a grandes empresas o consorcios, que otorgan servicios masivos, con tarifas reguladas y normativa que la ampara, y que no cumple sus deberes profesionales, ¿qué hacemos?

En este mundo de masificación se crearon las llamadas class action o demandas colectivas por vulneración al interés colectivo de los consumidores por infracción de la Ley 19.496 que establece normas sobre Protección de los Derechos de los Consumidores. Se llaman acciones de interés colectivo porque se promueven en defensa de los derechos comunes a un conjunto determinado o determinable de consumidores, ligados con un proveedor por un vínculo contractual y se llaman de interés difuso, aquellas acciones que se promueven en

defensa de un conjunto indeterminado de consumidores afectados en sus derechos. Se facilita así que todos los afectados sean favorecidos por los resultados de la sentencia definitiva haciendo realidad el derecho al acceso a la justicia.

Se permite además que sean organizaciones intermedias las que puedan demandar o la reunión de 50 personas, además del Servicio Nacional del Consumidor.

En este tipo de casos, el daño es pequeño e impide tomar un camino individual porque no existe estímulo económico, pero sí son cientos o miles las personas que inician acciones legales, se justifica plenamente hacerlo.

Las demandas colectivas son entonces -sin duda- el mecanismo procesal moderno más exitoso para asegurar el acceso de las personas a la justicia civil y combatir la desigualdad entre un gran proveedor de servicio y las miles de personas que reciben ese producto o servicio, corrigiendo la evidente asimetría en dicha relación.

Nosotros, los consumidores somos la parte más débil o más desfavorecida en la relación comercial y es por ello que nace el principio de interpretación pro consumidor. Dentro de los derechos básicos del consumidor está el derecho a la reparación

e indemnización adecuada y oportuna de todos los daños materiales y morales en caso de incumplimiento de cualquiera de las obligaciones contraídas por el proveedor.

La falta de continuidad en el servicio de electricidad, como ha sucedido de manera reiterada en los últimos meses en Chile, genera una alteración en la vida normal de

las personas porque todo gira en torno a la energía eléctrica como lo es refrigeración de alimentos, enseres domésticos y se afecta otros servicios como televisión, agua y servicios de internet y de comunicación. Sepan que ya existen varias demandas colectivas que pretenden reme-

Se llaman acciones de interés colectivo porque se promueven en defensa de los derechos comunes a un conjunto determinado o determinable de consumidores.

diar lo sucedido.

Si se deciden, será entonces una sentencia la que acoja la demanda colectiva y declarará la procedencia de las correspondientes indemnizaciones o reparaciones y el monto de la indemnización o la reparación a favor del grupo o de cada uno de los subgrupos, cuando corresponda.

Finalmente, hacemos presente que el proyecto de ley que moderniza el Sernac pretende que las demandas colectivas abarquen derechamente el daño moral, cuestión extrañamente prohibida, conforme a la actual ley.

El desafío de industrias sin malos olores

Ernesto Sánchez
 Air Quality SUEZ.
 Gerente General
 Serpam

Hay diversas ciudades a lo largo del país que sufren por los altos índices de contaminación atmosférica. Como si eso fuera poco, es frecuente que los vecinos y comunidades reclamen por los malos olores que emanan de diversas industrias. Cualquier contaminación afecta negativamente la calidad de vida y la percepción de bienestar que tienen las personas. Sólo en lo que va del año, en diversas regiones ha habido acusaciones públicas contra lecheras, avícolas, sanitarias, forestales, pesqueras, entre otras empresas productivas, debido a olores que expelen sus procesos, y que en muchas ocasiones incomodan a quienes viven, estudian o trabajan en esos sitios.

Lamentablemente esta problemática no es una novedad, y a nivel país hay casos célebres que han generado un antes y un después en torno al manejo de olores por parte de diversas compañías. Aún está en la memoria de muchos el caso de la comunidad de Freirina, en la Región de Atacama, que terminó por cerrar una planta faenadora de cerdos por causa de las emanaciones que genera-

ba. Su cierre provocó un impacto económico negativo para la región, pues recortó importantes puestos de trabajo que eran anhelados por la comunidad, sumado a la pérdida de la inversión por parte de la empresa. A pesar de esta lección, aún hay tareas por hacer en otras industrias que deben incorporar el tratamiento de olores a sus procesos.

La generación de olores en la industria representa hoy un problema complejo que requiere de la integración de diferentes metodologías de trabajo, entre las que se incluyen la adopción de buenas prácticas en los procesos productivos, el estudio y diagnóstico de los principales focos generadores de olor, el confinamiento, canalización y extracción de las emisiones odoríferas y, en última instancia, el tratamiento fin de línea más adecuado a la naturaleza de los compuestos a tratar. No hay una receta universal y por tanto, cada problema requiere de una solución específica definida e implementada por empresas de solvencia demostrable.

En Chile existe el talento, la experiencia y tecnología probada a nivel global para gestionar de manera eficiente y sostenible los malos

olores, ofreciendo soluciones integrales que permitan a la industria centrar sus esfuerzos en el desarrollo sostenible de su actividad productiva en armonía con su entorno.

En ese contexto, representantes de diversas compañías, organismos estatales, universidades, y empresas especialistas se reunieron recientemente en Concepción para abordar esta temática en conjunto, en el seminario “Gestión de Olores en la Industria”

en el que se abordó la gestión de olores en el escenario regulatorio y se presentaron herramientas y soluciones para optimizar esta gestión.

Confiamos en que este diálogo ayudará no sólo a encontrar soluciones sostenibles y eficientes para el tratamiento de olores, sino que esta

experiencia será además un paso relevante para que el desafío del manejo de olores en las industrias se comience a considerar como fundamental en las políticas de sostenibilidad de todas las industrias a nivel nacional.

De esta forma, podremos ver a comunidades que crecen de la mano de una industria responsable en sus procesos y sostenible con su entorno, generando empleo de calidad y favoreciendo el desarrollo.

Lamentablemente esta problemática no es una novedad, y a nivel país hay casos célebres que han generado un antes y un después en torno al manejo de olores por parte de diversas compañías.

No puedo ser su amigo. No es que no quiera, no puedo



Benjamín Ahumada
Jefe de Prensa
Diario La Tribuna
Radio San Cristóbal

E

l pasado lunes, los candidatos a diputados por el distrito 21 y a core por la Provincia de Biobío inscribieron sus nombres para las elecciones de noviembre, que además elegirá Presidente(a) y senadores en las regiones impares.

Durante los últimos 5 días vimos como todos los perfiles de ellos mostraron reuniones con personas y está bien, pues ya pueden hacerlo. El tema es que las publicaciones en facebook son iguales, salvo las palabras que se

escriben, porque bien se cuidaron de no aparecer haciendo campaña aquellos postulantes que trabajan para el Estado, ya sea porque sortearon la alta dirección pública, o bien, porque los designaron a dedo desde el poder central.

En la vereda de enfrente, las cosas siguen su curso normal y pareciera que Carolina Ríos e Iván Norambuena (ambos de la UDI) acordaron un pacto que permitirá a la ex gobernadora de Biobío hacer campaña en nuestras catorce comunas sin entrar a Arauco, donde el diputado gremialista es fuerte.

Durante la semana, también asistimos a ver los programas computacionales y cómo de un lado o de otro, aseguran que sus candidatos llegarán al Parlamento y al gobierno regional. Todos, absolutamente todos dan cuatro cupos claros, faltando sólo uno por definirse.

Con los candidatos en carrera y la prensa siguiendo atentamente sus movimientos para ayudar a nuestros compatriotas, hemos asistido a lo que se conoce como presión.

La Tribuna y Radio San Cristóbal ha seguido la línea de la investigación y el trabajo serio, denunciando el quehacer de los políticos locales y felicitando su actuar cuando hacen las cosas pensando en la ciudadanía. Sin embargo, aquí es donde se hace necesario detenernos y explicar otras vez que también hemos asistido a lo que se conoce como presiones.

Desde duras conversaciones en edificios públicos, pasando por conversaciones telefónicas y hasta amenazas de querrela han pasado para amedrentar la fiscalización de La Tribuna y Radio San Cristóbal. Pese a ello, también hay candidatos que han optado por sumarse al debate y a abrir sus ideas a las discusiones de altura que se dan tras los requerimientos del periodismo independiente.

Como jefe de prensa de ambos medios, puedo decir que he conocido políticos nobles y desinteresados, pero también llegaron a mi vida los otros, esos que se encargaron de desprestigiar "el arte de administrar el poder" y de tener a una población ciudadana desencantada y que no acude a las urnas.

La verdad es que lamento no ser su amigo, tampoco es que quiera serlo, simplemente no puedo. Mi trabajo es seguirlo, no porque tenga necesidad de saber de sus vidas, sino más bien, porque nos corresponde ser "el puente entre ustedes y la sociedad", la misma que esperamos vuelvan a amar como lo hacemos nosotros.

Entiéndanme, no es un ataque, es parte del juego. Estamos para fiscalizar y no para tener miedo, mientras ustedes hacen su trabajo, nosotros el nuestro y todo para que nuestra amada provincia sea grande dentro de Chile, para que todos nuestros vecinos se sientan orgullosos de ser de Biobío.

Cuando nos jubilemos, hablemos, tomemos café, quizás ahí podríamos ser amigos, pero invítemelo usted porque con mi jubilación, quizás no pueda hacerlo yo.



La Tribuna

EL DIARIO DE LA PROVINCIA DE BÍO BÍO

Propietario: Empresa Periodística Bío Bío Ltda.,
editora de Diario LA TRIBUNA
Presidente: Miguel Zunino Besnier
Gerente General y Representante Legal:
Enrique Ramírez Acevedo
Director: Gabriel Hernández Veloso
Jefe de Prensa: Benjamín Ahumada Álvarez
Director de Arte: Francisco Cardenas Vilchez

Dirección: Colo Colo 464 - Los Ángeles
Fonos: 43 2 313315 - 43 2 311040 - 43 2 325533
Radio San Cristóbal: 43 2 314987
Casilla Electrónica: director@latribuna.cl - prensa@latribuna.cl
prensalatribuna@gmail.com
Sólo como impresor: Impresora La Discusión S.A.



PROVINCIA DE BIOBÍO

Autoridades satisfechas tras entrega de 13 mil millones en proyectos

Consejeros regionales se reunieron con el gobernador provincial para analizar los millonarios fondos entregados que apuntan a impulsar el desarrollo y bienestar de las comunas. Además se entregaron otros 4 mil millones del Fondo Regional de Iniciativa Local (FRIL).

■ Por Víctor Contreras

Luego que casi 17 mil millones en proyectos fueran aprobados durante la semana que ya termina, las comunas de la provincia de Biobío verán desarrolladas importantes iniciativas que apuntan a impulsar una mejor calidad de vida en las diferentes localidades.

La descentralización y búsqueda de beneficios en los sectores más vulnerables marcaron la disposición de estos fondos, que apuntan a cambiar la vida de miles de familias. Los objetivos también tienen que ver con atacar la brecha de la desigualdad, entregando servicios de calidad en lugares que lo requerían con urgencia.

Este viernes 25, el gobernador Luis Barceló, recibió a los cinco consejeros regionales de la provincia de Biobío, quienes votaron la aprobación de estos proyectos, mostrándose muy satisfechos por el avance social logrado.

Todos estos actores políticos destacaron la unión del consejo para trabajar en esta resolución, donde resaltaron particularmente la electrificación de zonas

rurales en las comunidades de Alto Biobío.

La suma de este proyecto asciende a más de 6 mil millones, lo que beneficiará a más de 550 familias, proponiendo un hito en esta comuna que a pesar de contar con dos de las más grandes centrales hidroeléctricas del país, hoy se posiciona como uno de los promedios más bajos de electrificación rural en Chile.

DESCENTRALIZACIÓN DEL PODER

El gobernador Luis Barceló se mostró muy agradecido de la gestión realizada, apuntando que “quiero felicitar a los consejeros regionales de la provincia de Biobío por el ejercicio democratizador y descentralizador del poder”.

Esto lo explicó diciendo que “trajeron el Consejo Regional a la provincia y sus diferentes comunas. Ese es un ejemplo que hay que reconocer a los cinco consejeros regionales, independientemente de sus colores políticos”.

“Vinieron con un regalo sumamente importante, ya que nos dejaron casi 17 mil millones de pesos en inversiones de dineros que provienen del Gobierno

Regional para la provincia de Biobío, con lo cual tenemos inversiones en salud, en infraestructura y en proyectos de desarrollo social”, comentó Barceló.

“Esto denota que la clase política cuando trabaja unida, beneficia directamente a la sociedad”, finalizó la autoridad provincial, acotando que “con esto se demuestra que la política sí es necesaria, ya que sin política no tenemos democracia”.

UNIÓN DE LOS CONSEJEROS

El consejero regional, Jorge López, resaltó la cohesión de las autoridades votantes, expresando que “esto es producto de la unión de los cinco consejeros, que trabajamos en pos de los compromisos que adquirimos como autoridades y como ciudadanos hacia nuestra gente”.

Asimismo resaltó que “el proyecto emblemático es en Alto Biobío, lo que irá sin duda a mejorar la calidad de vida de la comunidad pehuenche. También en Los Ángeles tenemos proyectos de mejoramiento de caminos y una gran cantidad de otros proyectos en todas las comunas”.

No obstante, López contó que “estuvimos recorriendo la comuna y cabe señalar que aún hay proyectos que están pendientes que esperamos financiar. Los cinco consejeros de Biobío tenemos esos proyectos ya priorizados”.

MÁS FINANCIAMIENTO QUE EN ARAUCO, ÑUBLE Y CONCEPCIÓN

En tanto, el consejero Mariano Ruiz-Esquide, dijo estar “contentísimo porque este es un trabajo que veníamos haciendo hace rato los cinco consejeros y fueron más de 16 mil millones, lo que es muy

superior a lo que ocurrió en Arauco, Ñuble y Concepción”.

Además indicó que “hemos hecho un trabajo unido sin ver el tema político de cada uno, sino que en conjunto pensando en las personas, y en el caso de Alto Biobío, es histórico haber entregado más de 6 mil millones para solucionar una situación en que el país estaba en deuda”.

Sobre este tema fue enfático en señalar que “en esa zona pehuenche se produce más del 70% de la energía y que hayan tenido que pasar 15 años para que esa población tenga electricidad, me parece injusto, así que muy feliz por ellos y por las demás comunas”.

TRABAJO PARTICIPATIVO E INCLUSIVO

El también consejero regional Patricio Badilla comentó que “esto es muy importante para el crecimiento, desarrollo y la inversión en la provincia, en donde hubo un trabajo bastante participativo con los consejeros regionales y hay que destacar los tremendos esfuerzos que hizo la doctora Marta Caro con las inversiones en Salud, especialmente en neonatología”.

También indicó que “hay que resaltar la creación del cuerpo de Bomberos en Alto Biobío y también por supuesto los recursos para la electrificación de esta localidad, que viene a dar dignidad y equilibrio porque los consejeros no estamos solamente para aprobar recursos, sino que nos preocupamos de nivelar las municipalidades para generar un desarrollo equilibrado”.

Badilla además recalzó que “todas las comunas fueron beneficiadas al menos con los proyectos Fril (Fondo Regional de Inversión Local), principalmente enfocados en deporte y cultura, en especial a aquellos clubes que necesitan obtener más desarrollo y que nunca han visto fondos del Gobierno Regional”.

“EN EL CASO DE ALTO BIOBÍO, ES HISTÓRICO HABER ENTREGADO MÁS DE 6 MIL MILLONES PARA SOLUCIONAR UNA SITUACIÓN EN QUE EL PAÍS ESTABA EN DEUDA (...) en esa zona pehuenche se produce más del 70% de la energía y que haya tenido que pasar 15 años para que esa población tenga electricidad, me parece injusto, así que muy feliz por ellos y por las demás comunas”.

MARIANO RUIZ-ESQUIDE,
CONSEJERO REGIONAL.



CONSEJEROS REGIONALES VALORARON la unión del consejo para sacar adelante la aprobación de los diferentes proyectos que buscan principalmente descentralizar los beneficios y recursos.

MARÍA CAROLINA RÍOS

“Mi campaña la centraré en Biobío y no en Lota ni Arauco”

La aspirante al Parlamento de la UDI y por el distrito 21 reconoció que ir como candidata por una zona que no conoce como es la vecina provincia y Lota “no es un traje que a mí me calce muy bien”, dijo.

En conferencia de prensa a la cual citó para lanzar su campaña, la candidata a diputada UDI por el distrito 21, María Carolina Ríos, afirmó que su trabajo territorial privilegiará a la provincia de Biobío y no Lota ni la provincia de Arauco.

“Mi fortaleza está aquí en Biobío. El trabajo territorial de campaña, claramente -tengo que ser súper honesta- lo voy a realizar en Biobío. Voy a Arauco, visito Arauco, pero, sin duda, estoy empapada hoy día de las necesidades de Biobío, porque conozco la zona”, declaró.

No obstante y planteándose en el escenario de salir electa, indicó que “el próximo año voy a representar a 20 comunas y ahí trabajaré con los dirigentes y con

las autoridades locales, con los jefes comunales y con todas las instancias que tiene el Estado para poder trabajar no sólo por estas 12 comunas hoy en día (Biobío), sino que también por las 20”, expresó.

De todos modos insistió que “ir como candidata en una zona que no conozco no es un traje que a mí me calce muy bien”, reconoció.

A su vez, dio a entender que existe una especie de acuerdo tácito con el diputado en ejercicio de su partido, Iván Norambuena, quien lleva tres períodos como parlamentario por Lota y la provincia de Arauco, de privilegiar cada sus respectivos territorios durante la campaña.

“Él tiene su fuerza en Arauco, yo no voy a ir a competir con él y

yo tengo mi fuerza acá en Biobío. Ambas corrientes, ambas fuerzas, tanto Arauco como Biobío, es lo que nos va a permitir el triunfo y doblar si Dios quiere el 19 de noviembre”, aseveró.

Complementó lo anterior diciendo que no le parece justo desplazarse y potenciar una campaña en un territorio que le es ajeno.

“En alguna oportunidad tuvimos una conversación en Concepción, pero son acuerdos tácitos y la verdad es que ambos hemos dado señales de que nos respetamos los espacios. No sólo las cosas de repente se verbalizan, sino que también a través de las acciones uno va dando señales claras que es el respeto y hay líneas que nosotros tenemos claro que no vamos a cruzar y una de esas líneas es la que estamos comentando”, subrayó Carolina Ríos.

Lo anterior llevó a la candidata a criticar la estructuración del nuevo distrito 21. “A mi juicio no calza y no le quepa duda que a contar de marzo una de las cosas que tenemos que empezar a ver es cómo cambiamos este sistema”, sostuvo.



CAROLINA RÍOS aseveró que hay un acuerdo tácito con Iván Norambuena de no generar una competencia entre ellos, en los territorios donde cada uno es más fuerte.

EN COMISIÓN DE CONSTITUCIÓN DEL SENADO

Harboe satisfecho por aprobación de proyecto que moderniza el Sename

El parlamentario calificó el hecho como “el más importante desde la creación del Sistema Penal Adolescente”.

Por unanimidad la comisión de Constitución del Senado presidida por el senador Felipe Harboe, aprobó el proyecto que crea el Servicio Nacional de

Reinserción Social Juvenil y que modifica la ley relativa a la responsabilidad penal adolescente, con lo cual la iniciativa deberá pasar a Sala para luego retornar a la comisión para su votación en particular.

La propuesta tiene como objetivo principal la modernización del Sename, abo-

cándose en la creación de un sistema especializado que asuma responsabilidad directa en el proceso de reinserción de adolescentes infractores y que posea “altos estándares de especialización tanto de fiscales, jueces, funcionarios y defensores”, indicó el presidente de la comisión, quien consideró que el proyecto es el “más importante desde la creación del Sistema Penal Adolescente”.

Harboe explicó que el servicio permitirá “tener un sistema de control de estándares de calidad y regulará de forma distinta a los actuales programas”, situación que permitirá que los jóvenes infractores de ley no tengan contacto con otros criminales y posean “programas de reinserción y tratamiento psicológico y educativo especializado, justamente para evitar que sigan en la carrera del delito”, señaló.



Entre las medidas que engloba la iniciativa, se destaca otorgar mayor control al sistema de libertad vigilada, “hoy está la sensación en la ciudadanía que cuando una persona no es condenada a una pena privativa de libertad, hay impunidad y no debe ser así”, dijo el

presidente de la comisión.

“En los sistemas modernos hay sanciones que se cumplen en libertad, sujetas a un conjunto de controles. Esos son los controles que están fallando y por eso se da esta sensación de impunidad, y los vamos a tratar de corregir”, desglosó el legislador.



EL SENADOR FELIPE HARBOE preside la Comisión de Constitución del Senado donde fue aprobada la iniciativa.

MUNICIPALIDAD DE LOS ÁNGELES

AVISO

A los interesados en adquirir terrenos para el funcionamiento de Ramadas en Cancha Deportivo Kennedy, ubicada en Calle Gabriela Decap (terrenos lado norte Talleres Municipales) que la postura mínima será:

10 Lotes de 5 x 4 metros	\$ 35.000 c/u
08 Lotes de 12 x 10 metros	\$ 45.000 c/u

El remate se realizará el día Jueves 31 de Agosto en Cancha deportiva Kennedy a las 15:30 Hrs.

EL ALCALDE

CON FINANCIAMIENTO DEL BID

Eligen a Los Ángeles para ejecutar innovador estudio de planificación urbana



EL ESTUDIO RESOLVERÁ si la ciudad necesita crecer en extensión o densificación.

La ciudad de Los Ángeles fue elegida para la realización de un innovador estudio de planificación urbana, impulsado desde el Ministerio de Transportes y Telecomunicaciones, en convenio con los ministerios de la Vivienda y Urbanismo (Minvu) y del Medioambiente, y que será financiado por el Banco Interamericano de Desarrollo (BID).

Se trata de una iniciativa pionera a nivel nacional e internacional, cuyos principales promotores pusieron sus ojos en la capital de la provincia de Biobío, debido a un conjunto de condiciones que cumple, entre las que se encuentran su centralidad y el ser cabecera de Provincia.

¿POR QUÉ LOS ÁNGELES?

“Fue una selección que hicimos entre distintas ciudades. Nos interesaba que fuera una ciudad intermedia, no queríamos abordar una metrópoli, por una parte, por la complejidad que significa, pero por otra, porque muchas veces los esfuerzos se ponen en las metrópolis y se dejan de mirar a las ciudades intermedias que son, justamente, las que están experimentando procesos de crecimiento y expansión urbana más importantes”, explicó Rodrigo Henríquez, coordinador área Territorio y Movilidad de la Secretaría de Planificación de Transporte (Sectra) del Ministerio de Transportes y Telecomunicaciones.

Este profesional es quien lidera el equipo de trabajo designado para llevar adelante este estudio. Tras una presentación que el grupo realizó ante el Concejo municipal

El Ministerio de Transportes y Telecomunicaciones, en convenio con el Minvu y el Ministerio del Medioambiente escogió a la capital provincial por cumplir con un conjunto de condiciones favorables, entre las que se encuentran su centralidad y el ser cabecera de Provincia.

Se trata de una iniciativa pionera a nivel nacional e internacional que podrá ser aplicable y replicable en otras ciudades del país.

de Los Ángeles, él atendió a los medios locales, entregando mayores antecedentes sobre el proyecto.

TIPO DE ESTUDIO

Dijo que se trata de una innovación metodológica que

persigue implementar un proceso de planificación urbana que junta desde un inicio elementos de desarrollo urbano, de movilidad (transporte) y de cambio climático.

“Este ejercicio lo que busca es dotar a las ciudades y a los planificadores urbanos de herramientas que permitan diagnosticar la realidad de las ciudades en estos tres ámbitos que mencionaba y también proponer soluciones que anticipadamente puedan prever el efecto tanto en términos medioambientales como en término de transporte que significan distintos tipos de desarrollo urbano”, contó Henríquez.

El funcionario de la Sectra manifestó que actualmente existe una discusión que no está resuelta en relación al crecimiento de las ciudades y que tiene que ver con que si estas deben expandirse en extensión o densificación.

“Nosotros más que traer una receta respecto de si es mejor una u otra lo que queremos es que este estudio deleve cuáles son los costos que una y otra tiene para efectos que los planificadores de una ciudad en su conjunto decidan por cuál modelo van a preferir”, aclaró el profesional.

“Acá no hay una condición a priori que nosotros estamos imponiendo, sino que, justamente, el estudio lo que busca es generar un modelo de planificación que permita ver los distintos elementos y permita identificar instrumentos y herramientas que puedan compatibilizar el crecimiento urbano, la necesidad de contar con más áreas de desarrollo residencial, equipamiento, industrias, pero, anticipadamente, conocer cuáles son los costos que eso significa en términos de nuevas vías, ampliaciones de recorridos de

“Los Ángeles cumple con buenas condiciones, es una ciudad bastante representativa de varias realidades locales y, por lo tanto, las conclusiones que nosotros podamos sacar son también aplicables y replicables en otras realidades del territorio nacional, entre la sexta y novena región”, destacó el coordinador área Territorio y Movilidad de la Sectra.

Añadió que si bien la capital provincial cuenta con un plano regulador que se encuentra vigente, “necesita ser actualizado, es una ciudad que alimenta varias localidades satélites que también es un fenómeno urbano sumamente interesante de analizar, es una ciudad que cuenta con un sistema modelo de transporte calibrado y reciente. Básicamente lo que hicimos fue definir varias condiciones y características y Los Ángeles las cumplía todas”, puntualizó.

ASESOR URBANÍSTICO DEL MUNICIPIO

La propuesta de Sectra fue recibida con satisfacción en la Municipalidad de Los Ángeles. El asesor urbanístico de esta corporación edilicia, Mauricio Carrasco, la consideró muy importante “porque en el fondo nos viene a entregar una herramienta que se complementa con lo que nosotros estamos haciendo que es actualizar el plan regulador”, comentó.

El funcionario aclaró que el estudio no va a proporcionar un nuevo plano regulador, porque eso, dijo, es facultad privativa del municipio, sino que les entregará elementos para perfeccionarlo.

“Sería el primer instrumento que se generaría con esta nueva mirada que integra la planificación del territorio con la movilidad y el cuidado del medioambiente”, subrayó.

“El hecho que Los Ángeles haya crecido de forma tan evidente está reflejado en lo que es el instrumento de planificación. Es momento a diez años de la promulgación del plan que fue el primero de marzo de 2007, el 2017 es

“ESTE EJERCICIO LO QUE BUSCA ES DOTAR A LAS CIUDADES Y A LOS PLANIFICADORES URBANOS DE HERRAMIENTAS QUE PERMITAN DIAGNOSTICAR LA REALIDAD DE LAS CIUDADES en estos tres ámbitos que mencionaba y también proponer soluciones que anticipadamente puedan prever el efecto tanto en términos medioambientales como en término de transporte que significan distintos tipos de desarrollo urbano”

RODRIGO HENRÍQUEZ

momento de preguntarnos cómo ha estado reaccionando la ciudad y de qué manera vamos a proyectarnos y cómo podemos adelantarnos a los problemas que se generan, porque para nadie es un misterio que el moverse por la ciudad es una dificultad. Nuestro plan de transportes trata de adelantarse a los efectos, pero también tenemos que ver qué es lo que va a pasar en el futuro con el crecimiento”, concluyó.

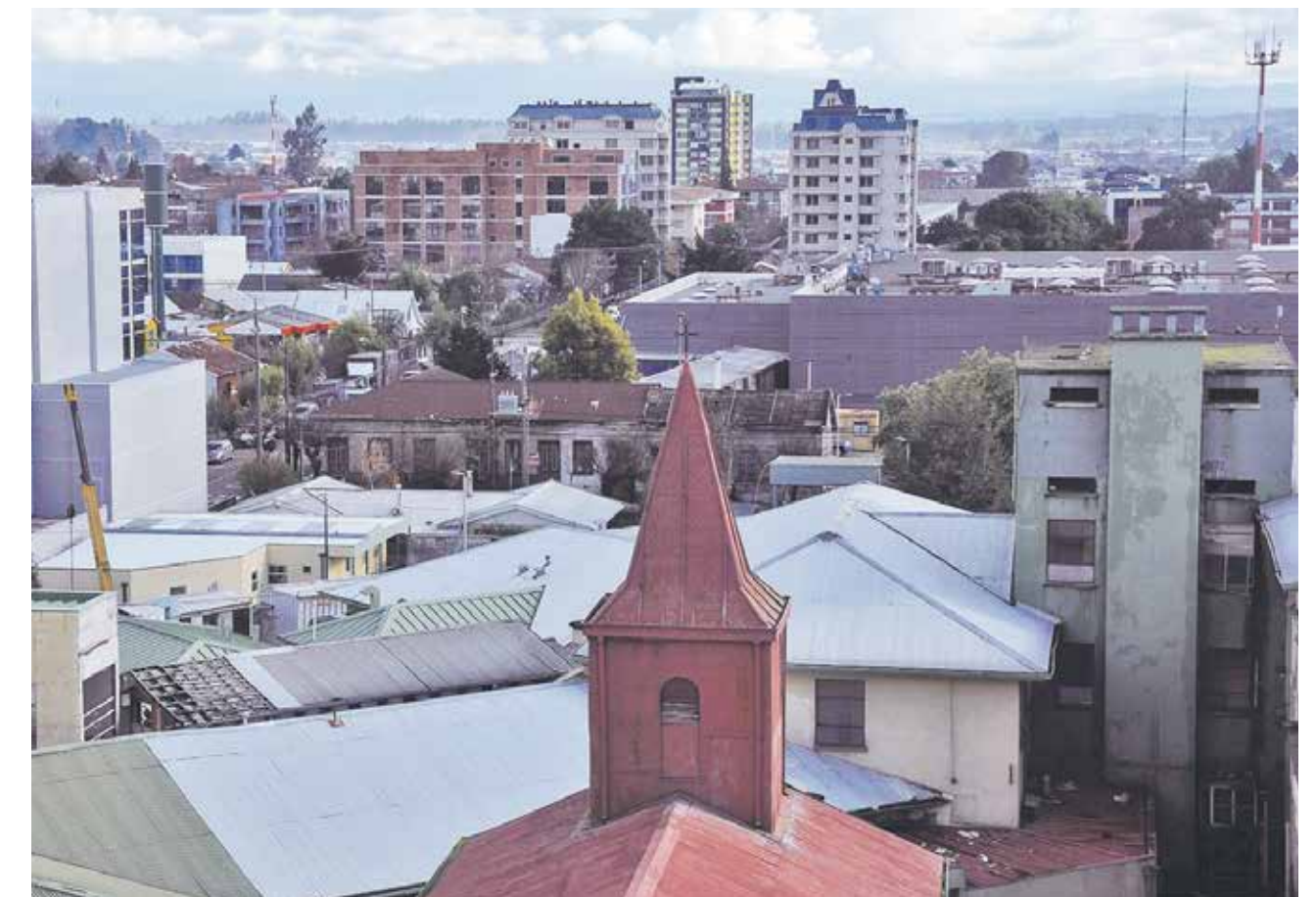

SEGÚN LOS EXPERTOS del Sectra Los Ángeles presenta un proceso de crecimiento ideal para desarrollar este estudio.

DECIDA HOY CON LA MAYOR TRANQUILIDAD

En Parque Santa María de Los Ángeles nos ponemos a su disposición para ayudarlo a seleccionar preventivamente la mejor alternativa familiar, con planes a su alcance, servicios de calidad y asesoría integral permanente.

LLÁMENOS ☎ 432534590

- Soluciones familiares de acuerdo a sus necesidades.
- Facilidades con diversos medios de pago.
- Descuentos por compra anticipada.
- Beneficios de liberador de deuda.
- 24 horas de permanente atención.

600 440 3000

Informaciones y asesoría



ESTABA CONDENADO

Tribunal dejó libre a conductor que protagonizó fatal accidente

El hombre cumplía condena por conducir en estado de ebriedad al momento de producirse el nuevo accidente y tenía su licencia de conducir suspendida.

A 40 días de prisión en su grado medio fue la pena que el tribunal le otorgó a un hombre que protagonizó fatal accidente en diciembre de 2013, en la comuna de Cabrero.

Sin embargo, la pena impuesta por los jueces se tendrá por cumplida dado el tiempo que ha permanecido privado de libertad en esta causa, al mantenerse con reclusión parcial hasta el día del juicio.

Esta persona fue condenada por su responsabilidad en un accidente ocurrido a la altura del kilómetro 16 de la Ruta Q-50, que conecta las comunas de Cabrero y Concepción.



LA SENTENCIA INTERPUESTA por los jueces se conoció este viernes en el Tribunal Oral en lo Penal de Los Ángeles.

En dicho lugar, Bernardino Díaz Gutiérrez no se percató de la presencia de una camioneta que se desplazaba en la misma dirección.

A consecuencia de ello, colisionó por alcance el automóvil que conducía Campos Jara. A consecuencia del impacto, el

vehículo que manejaba la víctima salió de la ruta; Campos Jara murió a consecuencia de las graves lesiones.

Al momento de registrado el fatídico hecho, el conductor del camión mantenía prohibición de manejar. Le habían suspendido su licencia de conducir por dos años

por conducción en estado de ebriedad.

A la pena brindada por los jueces, se le sumó la pena accesoria de suspensión de cargo y oficio público durante el tiempo que dure la condena y la suspensión de la licencia de conducir por un periodo de dos años.

SECTOR DE MISQUE

Sorprenden a hombre con especies robadas desde una casa de Yumbel

Dos televisores plasma, ropa de cama, un equipo de sonido y especies personales del dueño de casa, como perfumes y otros enseres, están dentro de los objetos recuperados.

Aprovechando que una vivienda se encontraba sin moradores, desconocidos habrían ingresado por una ventana de la parte posterior para sustraer diversas especies.

El delito afectó a una vivienda ubicada en el sector de Misque, en la comuna de Yumbel, a fines de julio de 2017.

La oportuna denuncia realizada a Carabineros originó una investi-

gación a fin de dar con el paradero de los objetos robados en aquella ocasión.

Fue personal de la Sección de Investigación Policial (SIP) de Yumbel quienes encabezaron la indagatoria, tras recibir una orden de investigar emanada del Ministerio Público de la comuna Santuario.

Las diligencias llevaron a la policía a recabar antecedentes en torno a la ubicación de un hombre

que podía estar involucrado en el ilícito.

Al momento de tomarle declaración, esta persona habría reconocido el delito, entregando información respecto a cómo fue que ingresó a la vivienda y sustrajo las especies.

Dos televisores plasma, ropa de cama, un equipo de sonido con todos sus accesorios y otras cosas personales del dueño de casa, como perfumes y otros enseres, están dentro de los objetos robados en aquella oportunidad.

Con una orden de entrada y registro del inmueble, gestionada por la Fiscalía Local, personal de la SIP concurrió hasta la vivienda del hombre en el sector de Misque.

En el lugar, habrían sido atendidos por la madre del imputado, encontrando parte de las especies en el interior de la casa; las restantes fueron halladas en la parte posterior del inmueble, escondidas entre unos árboles y arbustos.

La totalidad de las especies incautadas fueron reconocidas por la víctima y avaluadas en un monto cercano a los 800 mil pesos.

El hombre de 23 años, quien no registra antecedentes, fue detenido por el delito de receptación y puesto a disposición del Ministerio Público para su posterior control de detención en el Juzgado de Garantía de Yumbel.



LAS ESPECIES RECUPERADAS por Carabineros de la SIP fueron avaluadas en un monto cercano a los 800 mil pesos.

EN SECTOR RURAL DE LA PERLA

Infraccionan a dueño de almacén que escondía licor en vitrina de lácteos

Fue sorprendido, además, con un bidón de 100 litros con bencina, la que era comercializada de forma clandestina.

El dueño de un local de abarrotes fue infraccionado tras ser sorprendido comercializando licor de forma clandestina, en el sector rural de Los Ángeles.

Las diligencias fueron encabezadas por personal de la subcomisaría de Carabineros de Paillihue y se desarrollaron en el sector de La Perla.

Cerveza, cajas de vinos y ponche están dentro de los licores que incautó Carabineros, los que eran ocultos en la máquina donde mantenía los productos lácteos.

El hombre no mantenía permiso para comercializar alcohol al público, infringiendo el artículo 43 de la Ley de Alcoholes.

El alcohol incautado fue remitido a los corralones municipales de Los Ángeles.

El operativo no terminó ahí puesto que efectivos policiales encontraron un bidón de 100 litros de bencina en la parte posterior del negocio.

Su dueño lo comercializaría de forma clandestina y a necesidad del consumidor: podía adquirir la cantidad que nece-

sitar. Las personas podían comprarlo, incluso, con botellas de plástico, una práctica que está prohibida ya que el producto debe ser comercializado en lugares debidamente autorizados para ello y en bidones.

Esta persona, de 68 años, ya había sido sancionada anteriormente a consecuencia de lo mismo. Se trató de un hombre de 68 años, quien no registra antecedentes por delitos anteriores.



LAS DILIGENCIAS se desarrollaron en un negocio de abarrotes ubicado en el sector de La Perla.

CARRETERA HÍDRICA:

Innovador proyecto que propone una solución integral al manejo del agua

La iniciativa busca aumentar la superficie regada en el país, llegando a un millón de nuevas hectáreas, con una construcción en tramos que va desde Biobío hasta Atacama.

Spongamos que se construye un río longitudinal, con permanente agua, sin importar la hidrología de ese año, de donde se regarán un millón de nuevas hectáreas en zonas que hoy no cuentan con derechos de agua, es decir, tierras que no tienen alternativas de riego.

Sin duda, una interesante y beneficiosa propuesta, la que hace un par de años se encuentra impulsando la Corporación Reguemos Chile, enfocados en la necesidad de una solución integral en el manejo hídrico que podría tener el país entre la región del Biobío y Atacama, a través de la construcción de una carretera hídrica en cinco tramos independientes entre sí, que permitirán mover agua por gravedad, minimizando la necesidad de impulsar agua desde las regiones que tienen importantes excedentes invernales hasta zonas donde existe gran potencial de producción, pero que no cuentan con el recurso hídrico.

Propuesta que, durante esta semana fue presentada en la capital de la provincia

de Biobío, en un seminario organizado por la Cámara Chilena de la Construcción Los Ángeles, en el cual participaron diferentes actores locales, quienes analizaron la iniciativa, sus impactos ambientales, así como las interrogantes y comentarios al proyecto.

Al respecto, el presidente de la Corporación Reguemos Chile, Juan Sutil, manifestó que lo que están haciendo es el avance de una idea o proposición, de cómo administrar mejor el desarrollo del país, lo que no significa que se tenga la verdad y la quieran imponer, simplemente lo que están haciendo es proponer.

A ello, agregó que “este es un proyecto que podría cambiar la imagen del desarrollo futuro del país y esa es la gran importancia que esto tiene. Ahora, lo difícil es que todos los stakeholders, o las comunidades y participantes podamos realmente ponernos de acuerdo sobre qué país queremos a futuro, o qué desarrollo queremos, o cómo queremos hacernos cargo de lo que viene para nuestros hijos, nietos o bisnietos. Eso es básicamente

lo que pretende la Corporación Reguemos Chile, poner este tema sobre la mesa, ponerlo como instrumento de discusión, un elemento de aporte a la comunidad y que sea la materia prima para dibujar nuestro futuro”.

El proyecto, actualmente, se encuentra en etapa de “ocupación” como explica Sutil quien agregó que están trabajando en “el estudio hídrico, territorial, de ocupación, económico social, estudio ambiental estratégico”, para posteriormente el 2018 presentar una carpeta cumpliendo con las exigencias que pone el Estado de Chile, en este caso, el MOP, para que sea una iniciativa de interés público.

“Si logramos eso, la segunda etapa puede durar entre 4 a 6 años donde hay que hacer la profundización de cada uno de estos estudios para ver cómo avanzar y desarrollar este proyecto. Por lo tanto, gran parte de todas las inquietudes que se plantean se irán respondiendo a través de cada uno de estos estudios, de la profundización de esto y lo que implique en los impactos que genera, y, por lo tanto, nuestra principal y mayor preocupación está en cómo hacer una propuesta que sea beneficiosa para el país”, concluyó el presidente de la Corporación Reguemos Chile.

INTERROGANTES Y APREHENSIONES

La carretera hídrica es

una gran propuesta, pero igualmente existen algunas interrogantes y aprehensiones por parte de diversos actores involucrados, como lo es el caso de la Asociación Canal Biobío Negrete y Canalistas del Laja, quienes, en la ocasión, aprovecharon de dar su punto de vista con respecto a la propuesta y exponer sus dudas.

En así como, Juan Vallejos, administrador de la Asociación de Canalistas del Canal Biobío Negrete, sostuvo que “personalmente es un proyecto que lo encuentro súper ambicioso, muy bonito, desde el punto de vista ingenieril es súper atractivo, para nosotros que administramos aguas ver estas obras de ingeniería en construcción del canal es una cosa que nos atrae mucho, sin embargo, nosotros hoy vinimos a presentar nuestras aprehensiones con respecto del proyecto, porque básicamente estas cosas funcionan con agua y los conflictos principales que se dan en Biobío, es justamente por la gestión de los recursos hídricos”.

De este modo, detalló que una de las cosas que necesitan conocer con respecto a este proyecto, es cómo se va a solucionar eso o cuánto van a afectar estas extracciones de agua a su operación dentro de la cuenca.

Además, añadió que “desde el punto de vista ambiental, nos preocupa este tema de los trasvases de agua de una cuenca a otra, porque hemos visto que en toda la experiencia mundial, particularmente, lo que ha pasado aquí en nuestras bases de cuenca del río Laja al Diguillín, han existido problemas, tanto sociales, conflictos importantes, pero también muchos problemas ambientales, especialmente lo que se refiere a la dilución del río Biobío, porque ya no tiene los aportes del río Laja con agua de buena calidad”.

De esta misma forma, Vallejos expresó que este es un proyecto, en sí, muy meritorio desde el punto de vista de sus pretensiones, que es regar un millón de nuevas hectáreas, generar riquezas para el país es algo que es muy loable. El tema es desde dónde se extraen los recursos.

“Es correcto extraer recurso de una cuenca que esta sobreexplotada, tenemos déficit hídrico en la mayor parte de la zona, y el mayor potencial de generación hidroeléctrica, ¿es lógico sacarle agua al mayor potencial, ir a regar otras zonas, si podemos regar zonas que no están regadas hoy acá?, todas esas preguntas yo creo que son válidas y susceptibles de mejorarse dentro del proyecto. A lo mejor hay otra forma de extraer el agua desde otras zonas, y materializar este proyecto, pero yo creo que hoy día la cuenca del Biobío no es una cuenca como para extraerle agua”, concluyó el administrador de la Asociación de Canalistas del Canal Biobío Negrete.

IMPACTO AMBIENTAL

El doctor Ricardo Figueroa, director del Centro Acuático de la Facultad de Ciencias Ambientales centro EULA en su exposición explicó a los asistentes los impactos que han tenido los proyectos en esta índole a nivel mundial, donde tanto las personas que donan y reciben agua tienen impactos y beneficios, por lo que se torna relevante revisar la gestión de la cuenca para lograr un equilibrio.

Consultado sobre este proyecto en particular, Figueroa expresó que “yo creo que este proyecto está recién partiendo, es muy difícil dar una opinión acabada porque hay conceptos que conmigo no cuadran, por ejemplo hablar de llevar agua al desierto, porque cambiarlo, si el desierto es desierto y no necesita agua, entonces se va a perder un valor patrimonial que es de interés mundial. No es necesario transformarlo en un vergel”.

A ello, agregó que “el agua que tenía que era la pampa del Tamarugal se perdió por las extracciones mineras, entonces hay un tema aquí de gestión de cuencas y lo que estamos hablando acá es un proyecto que interviene muchas cuencas y se olvidan del concepto de gestión de cuenca, es decir, se mezclan unas con otras como si nada”.

Finalmente, Figueroa subrayó que todos estos

temas hay que tirarlos sobre la mesa, conversarlos, “en ningún caso estoy diciendo que está malo, porque en general tu no ganas diversidad cuando dices voy a regar esto y ganar diversidad, lo que haces es ampliar una zona de regadío, a mayor estándar, por lo tanto se homogeniza el paisaje, pierdes estas divisiones que tenías, y ahora lo homogenizas. Básicamente eso es lo principal, que primero debemos conocer detalle a detalle, para poder tener una opinión acabada de lo que es este proyecto”.

IDEAS Y SUEÑOS CON POTENCIAL PARA EL DESARROLLO

Al respecto, Marcelo Melo, presidente Cámara Chilena de la Construcción Los Ángeles, destacó que “para la CChC, la infraestructura es clave para el desarrollo económico, el progreso del país y la calidad de vida, por ello, organizó el seminario “La Carretera Hídrica que podría transformar a Chile en una potencia agroalimentaria”, con el fin de presentar a la comunidad y autoridades ideas, sueños que tienen un potencial de desarrollo, futuro y un alto impacto”.

Asimismo, añadió que “nosotros creemos que este sueño que tiene la Corporación Reguemos Chile, obviamente, cumple todos los requisitos para ser considerada de alto impacto, tanto en las comunidades locales, con el desarrollo de las personas, como también en la infraestructura. Y es en ese tema es donde la mirada de la cámara pone los ojos, porque el desarrollo de esta infraestructura, sólo el desarrollo de este proyecto llegaría a traer un montón de beneficios para todas esas personas que van a trabajar en él”.

“Este es un ejemplo claro que el acercamiento público privado para las inversiones en los déficit de infraestructura que tenemos, queda claro, con este ejemplo se puede graficar todo ese déficit que se proyecta en el país en términos de infraestructura”, concluyó el presidente de la Cámara Chilena de la Construcción Los Ángeles.



RESTAURANT D'TUTTI

MIRTA ORTIZ

Una emprendedora que no se rindió a pesar de perderlo todo



MIRTA ORTIZ Quilodrán tiene 47 años y vasta experiencia en el comercio.

La angelina lleva 17 años dedicada al comercio y hace tres que focalizó sus esfuerzos en su local de comida chilena en la Vega techada, en donde deleita con la calidad que ofrecen sus platos. Hace sólo un año el fuego echó por tierra su negocio y hoy ya piensa en expandirse.

Por Víctor Contreras

Mirta Ortiz Quilodrán es la dueña y administradora del restaurant D'Tutti, ubicado en los locales 14 y 15 de la Vega Techada, donde hoy brilla su negocio, a poco más de un año que el fuego le arrebatara todo el esfuerzo de años de emprendimiento comercial.

Su local destaca por la gastronomía tradicional, con productos frescos y una cocina de donde salen los mejores platos nacionales de Los Ángeles, cuentan muchos de sus clientes.

A pesar de contar con una larga experiencia como gerente de sus propios negocios, se apega a las máximas consignas de las teorías del emprendimiento, es decir, cubre cada detalle de lo que implica su rubro y su restaurant, dándose el tiempo para tener un acercamiento ameno a cada persona que llega a probar alguno de sus variados y sabrosos platos.

TRABAJO Y FAMILIA

Lleva con el D'Tutti tres años en la Vega techada. Anteriormente había tenido

otros locales en el centro. En el rubro gastronómico lleva 8 años, y también tuvo una empresa de computación, "Millennium Computación", que fue una tienda conocida en Los Ángeles, desde el año 2000 al 2010.

Tiene 47 años y dice sentirse con todas las energías para trabajar y seguir emprendiendo por mucho tiempo más. "Me gusta mucho lo que hago y me siento realizada como angelina y como emprendedora", dijo Mirta Ortiz a Diario La Tribuna. Sobre su familia comentó que "mi hija mayor se

llama Karin y vive en Estados Unidos, donde se empeña como ingeniera agroindustrial en la ciudad de Nueva Jersey, muy cerca de los puertos. Este verano fui a visitarla y la verdad me encanta que esté allá, porque además podemos ir a pasear", dijo sonriendo.

Asimismo dijo que "mi hija más chica tiene 20, su nombre es Estefanía y está estudiando sociología acá más cerquita mía, lo que también agradezco mucho, ya que la podemos regalar con mi esposo, que es agente de ventas, por lo que viaja mucho, aunque también ayuda bastante en mi restaurant", relató orgullosa.

LO PERDIÓ TODO: "FUE ENRIQUECEDOR"

En estos cortos tres años de historia del D'Tutti, sufrió el incendio que hace poco más de un año afectó

al emblemático centro comercial angelino como es la Vega.

"Fue traumático porque nunca había vivido una experiencia así, donde se quemó mi local completamente, pero también fue enriquecedor, ya que uno puede darse cuenta que las cosas siempre tienen solución", relató con la confianza única de alguien que ha tenido que reponerse frente a grandes adversidades.

"En ese momento uno ve un panorama terrible y difícilísimo, donde se viene el mundo encima, pero realmente después se van dando las cosas y no queda otra que sólo salir adelante, en nuestro caso, cada uno con sus medios, donde se recurrieron también a préstamos", contó Ortiz sobre la tragedia.

D'TUTTI POR DENTRO

"La gente con la que yo trabajo acá están desde el

comienzo, por lo que hay un ambiente de confianza donde cada una de ellas se manejan con todo el quehacer del negocio, el que abrimos desde las 9 de la mañana", contó sobre la intimidad de su trabajo.

Además puntualizó que "la maestra de cocina, que es la que le pone el sello a toda nuestra comida, sabe hacer todo bien y en realidad cuando llegó le daba miedo cocinar en grandes cantidades, a lo que le respondí que lo único que interesaba era el buen sabor, o sea que la comida tenga el toque necesario para que desde la primera a la última cazuela se encuentre el sabor característico y único del plato". "Es una de las mejores cocineras de la ciudad", remató.

El equipo de trabajo en su local lo lidera precisamente la maestra de cocina Flor Flores, acompañada de su ayudante Agustina; y también las garzonas Cami-



SU HIJA MAYOR vive en Nueva Jersey y acá vive con su otra hija que estudia sociología y su marido que es agente de ventas.



HACE POCO MÁS DE UN AÑO un incendio arrasó con los locales ubicados en la Vega Techada, destruyendo todo el trabajo de años de emprendimiento de la entusiasta angelina.

la, Belén y Yesenia.

HISTORIA EMPRENDEDORA

"Mis padres trabajaron por más de 35 años en este sector de la Vega, donde tenían un importante negocio en calzado, pero una vez que llegaron las grandes tiendas y el mall, la Vega cambió. Por ejemplo mis papás tenían 4 loca-

les, donde generaban muy buenas ventas y trabajaban sólo con cuero, sin embargo, los materiales sintéticos del retail hicieron que la gente se decantara por los precios más económicos", relató la empresaria.

"En cambio yo incursioné siempre con negocios en el centro de la ciudad, desde que vi que los locales comerciales de este lugar decaían. En cambio, en el

rubro gastronómico se da todo lo contrario, porque la gente que viene de las comunas y que tienen sus terminales acá al lado, buscan la comida tradicional chilena, así como también los productos del mar", comentó sobre su visión de negocio.

"Para mí ha sido una sorpresa que la Vega me haya dado muchas más satisfacciones que cuan-

do yo estaba en el centro. Acá la especialidad son las cazuelas, el pescado frito y los mariscos, y la gente viene exclusivamente a comer esos platos a nuestro restaurant".

"Igualmente dentro de mis proyectos también está llevarme un D'Tutti al centro, donde también esperamos posicionarnos bien, trabajando con un horario más extenso que el de aquí, donde ya a eso de las 6 de la tarde es muy escaso el público que pasa por aquí", dijo sobre la expansión de su emprendimiento.

"Todos los días nos llegan productos frescos, ya que también estamos al lado de los centros de distribución, por ende es un negocio donde estratégicamente muchas cosas confluyen para tener un buen pasar en este rubro", finalizó.



"Fue traumático porque nunca había vivido una experiencia así, donde se quemó mi local completamente, pero también fue enriquecedor, ya que uno puede darse cuenta que las cosas siempre tienen solución".



Mirta Ortiz, emprendedora gastronómica.

PARQUES DE CHILE S.A.
Requiere:
JEFE DE SUCURSAL
Sucursal Los Ángeles
SUPERVISOR DE VENTAS
Sucursal Chillán

Por crecimiento en nuestro equipo, buscamos a los mejores.

Requisitos Ejecutivos de Ventas:

- Profesional con formación comercial o en administración de empresas.
- Experiencia en administración y gestión de equipos de trabajo al menos de 3 años preferentemente en Isapres, AFP, Cementerios, Parque o Compañías de Seguros.
- Residencia en Coquimbo o comunas vecinas.

Requisitos Supervisor de Ventas

- Experiencia mínima en cargos de supervisor dentro de los últimos cuatro años en alguno de los siguientes rubros, Compañías de Seguros, Isapres, AFP y Cementerios Parques.
- Residencia en Chillán o Comunas vecinas.

Se ofrece remuneración fija y variable, acorde a mercado.

Enviar currículum vitae, indicando el cargo al que postula a:

seleccion@parquesdechile.cl



SE ENFRENTARÁN EL PRÓXIMO MIÉRCOLES

IBERIA VS COLO COLO: La historia antes del primer round por Copa Chile

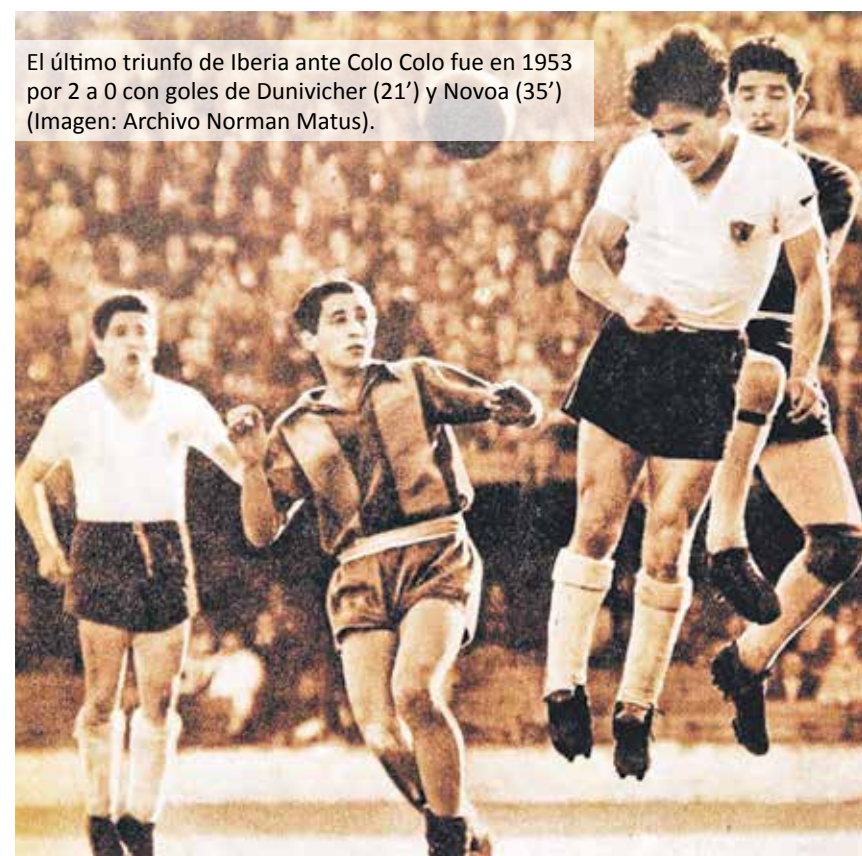

El último triunfo de Iberia ante Colo Colo fue en 1953 por 2 a 0 con goles de Dunivicher (21') y Novoa (35') (Imagen: Archivo Norman Matus).



En 1950 se volvieron a ver las caras (Imagen: Archivo Norman Matus).

cuando precisamente Iberia asciende a la Primera División y se enfrentan el martes 21 de mayo de ese año, en la quinta fecha de la primera rueda, ahí el cuadro iberiano cae derrotado por 4 goles a 0".

De ahí en más, en la segunda rueda, el elenco, que en ese entonces aún no vestía de azulgrana, volvió a caer ante el "eterno campeón".

"En 1947, la primera fecha venía ensombrecida por lo ocurrido en el campeonato de preparación, Deportes Iberia enfrenta al 'cacique' en esa primera fecha el sábado 17 de mayo, los equipos se encontraron en el estadio Independencia que hoy ya no existe y donde el 'albo' ganó por la cuenta mínima".

Al año siguiente Iberia consiguió la primera victoria sobre el "cacique", esto en la segunda rueda del campeonato de 1948, al vencerlo por 2 a 0.

En 1949 en la ida, igualaron 0 a 0 y en la segunda rueda, el actual equipo angelino cayó goleado por 6 goles a 2.

Según Matus, ya en 1950, Colo Colo venció en la décima rueda a Iberia por 3 a 1 y en la segunda rueda empataron a 1 tanto.

El '51' la actual "azulgrana" consigue su segundo triunfo ante los "albos" por 2 a 1 y en la segunda rueda, el "popular" vence por 4 goles a 2.

En la temporada siguiente, en el campeonato 1952-1953, ambos elencos se toparon en la décima fecha de la primera rueda en el estadio Santa Laura. Ante 9.618 personas, Colo Colo derrotó por 4 a 1 a Iberia, según el historiador "azulgrana".

"En la segunda rueda, el 2 de noviembre, Iberia pierde jugando en el estadio nacional por 1 a 0, haciendo de local, con un público controlado de 24.934 personas", contó Norman Matus.

La temporada 1953-1954, en la primera rueda el actual equipo angelino cayó de forma inapelable ante el "cacique" por 6 a 1 y.

El '53' Iberia consiguió su tercer y último triunfo ante Colo Colo, vencéndolo por 2 a 0.

ÚLTIMO PARTIDO

En 1954, Iberia jugó su último duelo ante Colo Colo, cayendo por 3 a 2. El duelo se disputó el 14 de noviembre de 1954 en el Estadio Nacional ante 15.039 espectadores, con el arbitraje de Mario Comella.

Iberia formó con Julio Campos, Luis Lantadilla, Rubén Logan, Jorge Villablanca, Lorenzo Araya, Oscar Martínez, José Egea, Rubén Esquivel, Enrique Sotelo, Héctor Novoa y Víctor Beltrán. Mientras que Colo



EL 2014 FUE LA ÚLTIMA vez que se encontraron, aunque sólo fue la filial. Iberia goleó por 4 a 2 en Los Ángeles.

Colo lo hizo con Misael Escutti, Caupolicán Peña, Arturo Farías, Isaac Carrasco, Antonio Valjalo, Eduardo Robledo, Juan Aranda, Atilio Cremaschi, Jorge Robledo, Manuel Muñoz y Jaime Ramírez.

Los goles fueron anotados por Ramírez (35'); Muñoz (53') y Cremaschi (17') para Colo Colo y Novoa (40' y 42') para la "azulgrana".

Asimismo, Matus recalca que "esto, todo acontece cuando Iberia aún no llegaba a Los Ángeles. Todos estos partidos que he señalado, los jugó con Colo Colo en Primera División, cuando la "azulgrana" bajó a segunda división nunca más se enfrentaron".

SEGUNDA DIVISIÓN PROFESIONAL

El año 2012 se inició el entonces nuevo campeonato de Segunda División Profesional, la tercera categoría en rigor. Para ello, se unió Arturo Fernández Vial, Deportes Temuco, Provincial Osorno e Iberia, a ellos se le agregaron las filiales de equipos como Colo Colo, Unión San Felipe, Audax Italiano y Unión Española, sumado a Melipilla y Deportes Copiapó.

Así, Colo Colo "B" e Iberia jugaron distin-

tos duelos, pero en rigor de ser más fino en las estadísticas, lo consideraremos, aunque no era el equipo de honor.

Así, el último duelo disputado como local fue en Los Ángeles, en septiembre de 2013, cuando Iberia goleó por 4 a 2 al "cacique" con anotaciones de Álvaro Torres, dos de Miguel Ángel Orellana y otro de Alfredo Rojas para la "azulgrana", mientras que para el "eterno campeón" marcaron Igna-

cio Caroca y Juan Delgado.

Pero en la segunda rueda, Colo Colo vivió el bochorno más grande en su historia, pues hasta el momento, pese a ser un equipo filial, se llevó la mayor goleada sufrida en el Monumental David Arellano.

En febrero de 2014, Iberia goleó de forma increíble por 8 goles a 0 en la "casa blanca", todo en una tarde mágica de Miguel Ángel Orellana que se matriculó con

4 a 0

Goleó Colo Colo a Iberia en su primer encuentro en 1946.

3 a 2

Venció el "cacique" en su último encuentro en 1954.

3

partidos ganó Iberia ante Colo Colo en los 19 que ha jugado.

4 anotaciones, más goles de José Miguel Farías, Brayam Castillo, Lucas Volken y un autogol de Agustín Valenzuela.

Cabe consignar que ambas escuadras nunca se han enfrentado por Copa Chile.

Iberia y Colo Colo se verán las caras este miércoles a eso de las 20:30 horas en el partido de ida de los octavos de final de la Copa Chile en el estadio Ester Roa Rebolledo de Concepción.

MARÍA AYUDA 30 AGOSTO 20:00 HORAS HOTEL FOUR POINTS

Cena Anual Ronda de los Amigos 2017

SUEÑA junto a ELLOS

Para que sean plenamente niños.

¡VEN A PARTICIPAR!

Información: rondalosalosangeles@mariaayuda.cl 43-2369979

Ante el gran interés que ha generado el espectáculo deportivo, La Tribuna FinDe realizó una recopilación estadística de los 19 duelos anteriores.

Por / Sebastián Díaz Sandoval deportes@latribuna.cl

El próximo miércoles Iberia tendrá un duelo tan importante en lo histórico, como en lo deportivo.

Y es que en el estadio Ester Roa Rebolledo, de Concepción, el elenco dirigido por Luis Landeros enfrentará ni más ni menos que a Colo Colo.

Lo curioso, es que ambos elencos no se encuentran por campeonatos nacionales desde hace más de 60 años.

El historiador "azulgrana" Norman Matus, comentó que "esta historia de partidos entre Iberia y Colo Colo, parte en 1946,

HISTORIAL DE IBERIA ANTE COLO COLO

Campeonato	PJ	PG	PE	PP	GF	GC	Dif.
Torneo Nacional Primera División	19	3	3	13	20	47	-27
TOTAL	19	3	3	13	20	47	-27

EL AGUA TIENE 3 ESTADOS: LÍQUIDO, SÓLIDO Y GASEOSO, EN ESSBIO TAMBIÉN PRODUCIMOS EL DE SATISFACCIÓN.

PREMIO NACIONAL DE SATISFACCIÓN DE CLIENTES 2017

ESSBIO 1º LUGAR EN SECTOR SANITARIAS PREMIO NACIONAL DE SATISFACCIÓN DE CLIENTES

Estamos orgullosos de trabajar día a día con el recurso más importante para las personas y las comunidades de las regiones O'Higgins y Biobío, entregando bienestar, desarrollo, salud, alegría y ser reconocidos por eso con este premio tan importante, reforzando así que lo estamos haciendo bien y vamos por buen camino.

Essbio CONTIGO PARA QUE VIVAS MEJOR

ACTIVIDADES PRÁCTICAS

Atención primaria continúa celebración del Mes del Corazón



Teresa Mondaca, Fredy Segura, Carolina Arroyo y Denys Valdebenito.



Yasna Ferrada, Milany Barrera, Zwanny Jerez y Tamara Salamanca.

Con evaluación de pie diabético y entrega de información en el Cesfam Nuevo Horizonte; y degustación de alimentos ricos en Omega 3 y un show de títeres en el Cesfam Sur, la atención primaria de Los Ángeles continuó sus actividades enmarcadas en el Mes del Corazón.

En el Cesfam Nuevo Horizonte, más de 40 pacientes con diabetes fueron citados para evaluar sus pies, lo cual fue complementado con una exposición y la entrega de información al público general, explicó la enfermera Carolina Arroyo, quien llamó a la comunidad a realizarse el EMP o Examen Médico Preventivo.



Erika Yáñez, Natalia Valladares, José Sobarzo y Daniela García.



Carola Gutiérrez, Cecilia Freire, Paola Fernández y Karla Almendras.



Víctor Hugo Muñoz, Ivonne Cea, Yirlenne Ortiz y Pablo Palacios.



Mónica Concha, Carolina González y Marilén Troncoso.



Massiel Retamal, Carolina Slimming, Rodrigo Rodríguez y Marjorith Pezo.



Jaime Acuña, Priscilla Salamanca, Carolina Zambrano y Eric Vega.

Fotografías: Alberto Zúñiga.

EMPIEZA A ESCALAR EN EL BÁSQUETBOL CHILENO

Andino debuta este sábado en la LibCentro Pro "A"



ANDINO COMIENZA su gran objetivo de acceder a los Play Off del torneo.

El elenco angelino, que la temporada pasada se inició en el profesionalismo, comenzará su periplo en la segunda división de la Liga del Centro, ante Deportivo Alemán de Concepción.

Sebastián Díaz Sandoval
sdiaz@latribuna.cl

Luego de casi dos meses de preparación y tras una gran campaña en la LibCentro Pro "B" en su debut en el profesionalismo, Andino volverá a ver acción en el básquetbol profesional.

El elenco angelino, culminó su participación en el campeonato de la LibCentro Pro "B" el semestre pasado, cayendo ante Tinguiririca San Fernando "B" por 100 a 70 en el gimnasio municipal de la comuna, el pasado sábado 8 de julio.

Andino, realizó un gran campeonato, en el cual venció a sus rivales directos en la lucha por el

ascenso, incluso dándose el lujo de superar al TSF en Los Ángeles, esto considerando que los equipos invitados como el propio elenco de San Fernando, el Club Deportivo Universidad de Concepción y Español de Talca, debían presentar un equipo alternativo (así como se hizo en el fútbol, en la Segunda División Profesional), pero terminaron utilizando un equipo de Primera División.

Sin ir más lejos, el elenco del campanil, en sus duelos tanto en la Casa del Deporte, como en el Polideportivo angelino, jugó con Mauricio Cisternas, Diego Silva, Carlos Lauler, Miguel Ardiman, entre otros.

El cuadro de Los Ángeles, terminó en la cuarta posición del torneo con 15 unidades, a sólo

un punto del tercero y último clasificado a Play Off, Tinguiririca San Fernando.

Pese a ello, como la "UdeC", Español y TSF eran clubes invitados, por lo que más allá de poder consagrarse campeones de la categoría, no podían ascender, por lo que el primer cupo lo tuvo precisamente Andino.

LIBCENTRO PRO "A"

El gerente técnico del equipo angelino, Miguel Molina destacó en Radio San Cristóbal que "estamos un poco resentidos, porque el semestre pasado jugamos en la 'B', se mostraron jugadores y estos es como el fútbol, los dirigentes buscan a los mejores".

En ese sentido, agregó que se les van grandes deportistas, uno de ellos formado en Andino, Jonathan Alveal, quien firmó una cláusula en su contrato para no jugar ante el equipo angelino cuando se choquen en el fixture.

Asimismo, dijo que él no le puede cortar las alas a los basquetbolistas, más si Alveal se

marcha al Deportivo Alemán, que cuenta con grandes instalaciones y escuelas formativas.

Pese a ello, Andino confirmó cuatro nuevos refuerzos, dos jugadores provenientes de Concepción, más un venezolano que jugó en el básquetbol profesional de su país y que debutará en el duelo ante Alemán.

"Estamos contentos, porque llegan 4 refuerzos, se nos fueron tres", detalló Molina.

Igualmente, el gerente deportivo de Andino, explicó que la situación económica no está acompañando mucho al club en esta temporada, por lo que han necesitado los recursos de distintos empresarios. "Ahora nos toca viajar mucho a Santiago, Viña y Valparaíso, los viajes son más largos, tenemos que llegar un día antes, hay otros costos de alimentación, entonces estamos a otro nivel", comentó.

DUELO ANTE ALEMÁN

Este sábado Andino debutará en la LibCentro Pro "A" ante Ale-

Municipio anuncia buses para partido de Iberia y Colo Colo

A días del duelo por Copa Chile entre el "caci-que" e Iberia, son muchos los hinchas que aún se complican en cómo ir a Concepción, esto, porque el estadio no tendrá habilitado estacionamientos para quienes asistan al partido en vehículo particular y en caso de hacerlo en buses, los horarios de vuelta quedan cercanos al encuentro.

Por lo mismo, como una forma de aliviar este problema, el municipio angelino dispondrá de buses para los hinchas.

A través de sus redes sociales, la corporación edilicia aseguró que "La Municipalidad dispondrá de tres buses para el traslado de hinchas para el partido de Iberia-Colo Colo a jugarse el próximo miércoles 30 de agosto.

Los interesados en viajar deben inscribirse este lunes 28 de agosto desde las 08:30 horas en la oficina de Gestión Deportiva de la dirección de Desarrollo Comunitario del municipio, Colo Colo con Balmaceda, segundo piso".

A ello, agregaron que para inscribirse se deberá presentar la cédula de identidad y la entrada de local (sector Iberia) de manera tal de que los viajeros sean hinchas iberianos y colocolinos.

Asimismo, argumentaron que "se pueden inscribir menores de edad siempre y cuando vayan acompañados de un familiar mayor de edad.

Como los cupos son limitados, la inscripción será por orden de llegada".

mán de Concepción.

El panorama sabatino parte a las 18 horas con el duelo entre ambas escuadras, pero en la Sub 17, para que en el plato de fondo, a las 20 horas, se enfrenten en el equipo adulto.

Respecto del campeonato, sostuvo que "es lo mismo que pensábamos el año pasado y fue sorprendente, lo ideal hubiese sido jugar dos o tres años en la 'B', para conocer el ambiente, pero tocó subir, pero para esta categoría, la 'A', y la idea es lograr la clasificación a los Play Off".

Pese a ello, dejó en claro que no será una meta fácil debido a que en la división hay muchos equipos fuertes, como Universidad Católica, Sportivo Italiano, Sporting de Valparaíso, Boston College, entre otros.

Por último, respecto al rival de este sábado, dijo que será un partido difícil, un rival complejo, pero habrá que saber ganar.

Así, Andino comenzará su periplo por la LibCentro Pro "A" este sábado en el Polideportivo de Los Ángeles.

CELEBRADO EL 24 DE AGOSTO

DÍA INTERNACIONAL DE LOS PARQUES NACIONALES: imposible no visitar Laguna del Laja

La reserva permite realizar senderismo, además de diversos deportes extremos como andinismo y ciclismo de montaña.

En el marco del Día Internacional de los Parques Nacionales, FinDe de La Tribuna rindió tributo a aquellos hermosos parajes que rodean la provincia de Biobío.

Cada 24 de agosto, Chile se une a esta celebración con sus 36 parques nacionales desplegados a lo largo y ancho del país, todos administrados por la Corporación Nacional Forestal (Conaf).

Junto a sus 49 reservas nacionales y 16 monumentos naturales, abarcan una superficie de 14,7 millones de hectáreas, correspondiente al 19,3% del territorio nacional.

De esta forma, es posible resguardar de manera efectiva los ecosistemas y mantener los procesos evolutivos que permiten conservar la diversidad biológica.

Los esfuerzos actuales apuntan no sólo al trabajo de conservación sino que también a desarrollar una política de accesibilidad universal en todas las áreas protegidas.

Es que, justamente, todo Parque Nacional tiene un solo objetivo en común: asegurar la conservación de sus valores naturales.

Al hablar de parques nacionales, es imposible no recordar y destacar el Parque Nacional Laguna del Laja.

Creado el 25 de junio de 1958,

el Parque Nacional Laguna del Laja se ha transformado en un lugar imperdible entre quienes visitan la zona, incluso para quienes disfrutan de los deportes extremos.

Emplazado en la comuna de Antuco, a 30 kilómetros del pueblo mismo, el parque ofrece más de 11.800 hectáreas de áreas verdes. Es que, además de una vista envidiable, las aves constituyen la principal población de fauna; tanto así que es posible encontrar 47 especies entre pajarillos, anátidos, rapaces y búhos.

El Parque Nacional Laguna del Laja se emplaza a 93 kilómetros de la ciudad de Los Ángeles y para llegar al lugar será necesario tomar la Ruta Q-35 (camino a Antuco).

Los primeros 82 kilómetros son pavimentados; el resto del trayecto es de ripio y transitable durante todo el año.

Seis kilómetros separan a la localidad de Abanico con la caseta de control de Conaf, donde se emplaza la entrada del parque; 16 kilómetros más arriba se encuentran las canchas de esquí.

Si visitará el parque en esta fecha será necesario que los vehículos porten cadenas para nieve, especialmente si quiere acceder a las canchas de esquí.

El Parque Nacional Laguna del Laja dispone de una



A 93 KILÓMETROS DE LOS ÁNGELES se encuentra el Parque Nacional Laguna del Laja.

zona de desarrollo que cuenta con cuatro cabañas y 22 sitios para campings; además, se realizan charlas y excursiones guiadas por los guardaparques. Cuenta con servicios higiénicos en aquellos sectores de

mayor afluencia de público.

Posee cuatro senderos habilitados con un total de 39,9 kilómetros para recorrer; el lugar cuenta con un Centro de Educación Ambiental, donde los visitantes podrán acceder a charlas relacionadas con los recursos existentes.

El Salto El Torbellino; el volcán Antuco; la misma laguna del Laja y la Sierra Velluda están dentro de sus principales atractivos.

¿Deportes extremos? Sí, es posible realizar trekking, excursionismo, andinismo, campismo y ciclismo de montaña, entre otros deportes extremos.

Entre mediados de marzo y hasta el 24 de diciembre, es posible visitar el parque desde las 8:30 de la mañana hasta las 17:30 horas.

RESERVAS NACIONALES

Pese a que Laguna del Laja es el único Parque Nacional que se emplaza en la provincia de Biobío, Conaf también administra dos Reservas Nacionales en la zona.

La primera de ellas es Altos del Pemehue, ubicada entre las comunas de Quilaco y Mulchén.

Esta reserva nacional fue creada el 18 de agosto de 2009 y abarca una superficie que supera las 18 mil hectáreas; se trata de una unidad que destaca por la protección de cóndores y caiquenes, entre otras diversas especies de aves. Además, pueden apreciarse mamíferos como zorros y pumas.

La segunda es la Reserva Nacional Ralco, ubicada en la comuna de Alto Biobío y fue creada el 9 de septiembre de 1987, caracterizándose por su paisaje andino con presencia de bosques de araucarias.

Esta reserva cuenta con una superficie de más de 12 mil hectáreas y una altura media de 1200 metros sobre el nivel del mar, paisaje marcado por la presencia del volcán Callaqui.

En cuanto a flora, es posible apreciar lengas, ñirres y robles; en materia de fauna, la zona es habitada por bandurrias, carpinteros negros, cóndores, pumas y vizcachas.



Agenda Semanal

COMO ES TRADICIONAL, FINDE DE LA TRIBUNA RECOPILO LOS MEJORES PANORAMAS PARA LA SEMANA EN LA PROVINCIA DE BIOBIO.

▶ LOS ANGELES

▶ SÁBADO 26/08: DÍA INTERNACIONAL DEL FOLCLOR

Para las 19:30 horas está programada la celebración del Día internacional del folclor.

Para quienes deseen formar parte de esta jornada, que sacará a relucir lo mejor de este baile, la cita es en dependencias del Teatro Municipal de Los Ángeles, ubicado en calle Colo Colo #484.

▶ SÁBADO 26 Y DOMINGO 27/08: MUESTRA COSTUMBRISTA MILLANTÚ

Un imperdible para este fin de semana es la III versión de la Fiesta Costumbrista Millantú y sus tradiciones.

Se trata de una iniciativa organizada por las diversas juntas de vecinos del lugar y una delegación municipal de Santa Fe y se extenderá por dos días: sábado 26 y domingo 27 de agosto.

La fiesta contará con presentaciones en vivo del folclorista René Inostroza y la banda tropical Amerikan Sound. Los visitantes podrán disfrutar de 12 cocinerías, las que ofrecerán platos gastronómicos típicos de Millantú, además de juegos infantiles para los más pequeños, entre otras atracciones.

La cita, cuya entrada es completamente gratuita, es a contar de las 10:00 de la mañana en la Cancha Municipal de Millantú.

▶ MARTES 29/08: CASCANUECES

La Corporación Cultural Municipal de Los Ángeles invita a la comunidad a presenciar la obra Cascanueces; será la Escuela de Ballet Municipal la que estará a cargo de presentarla.

El evento tendrá lugar el martes 29 de agosto a las 19:00 horas en el Teatro Municipal de la capital provincial de Biobío.

Los interesados pueden retirar las entradas en el mismo teatro, entre las 10:00 y las 13:00 horas

y de las 15:00 a las 18:00 horas del lunes 28 de agosto.

▶ JUEVES 31/08: CORRIDA FAMILIAR

Para este jueves está programada la corrida atlética familiar nocturna 3K, en la comuna de Los Ángeles.

La cita es a las 19:30 horas, en avenida Alemania esquina José Manso de Velasco donde se realizarán las inscripciones correspondientes para comenzar a calentar el cuerpo a las 20:00 con entretenidos bailes. La corrida parte a las 20:30 horas.

▶ NACIMIENTO

▶ SÁBADO 26/08: FESTIVAL DE TEATRO

Para este sábado está programado

el Festival de Teatro del Biobío, ciclo de invierno.

En esta oportunidad, se presentará la obra "Ningún pájaro canta por cantar", de la compañía Ñeque Teatral.

La cita es a las 19:30 horas en el auditorio de la Casa de la Cultura y el Arte, ubicada en calle Pablo Neruda 1289, sector Coinac) y la entrada es completamente gratuita.

▶ HASTA EL 31/08: POSTULACIÓN DECORA TU VITRINA

La municipalidad de Nacimiento invita a todos los comerciantes establecidos de la comuna a ser parte del concurso "Decora Tu Vitrina 2017".

La iniciativa constituye una oportunidad para visualizar y realzar el compromiso de los comerciantes y del municipio en un nuevo aniversario patrio.

Los participantes interesados deberán proponer una iniciativa de hermoseamiento y decoración con motivos patrios para su vitrina y local comercial.

Todo ello, con el propósito de plasmar en la iniciativa la creatividad, rescate de nuestras tradiciones y por otro lado promover el comercio, captando la atención de los clientes con las decoraciones presentadas.

La convocatoria se extenderá hasta el próximo jueves 31 de agosto, hasta las 14:00 horas.

Puede retirar las Bases y el Formulario de Inscripción en la Oficina de Información, Reclamos y Sugerencias (OIRS) de la

municipalidad de Nacimiento (Freire 614), de lunes a viernes en horario de 8:30 a 14 horas.

Para dudas o consultas, escribir al correo electrónico mariajose.lezano@nacimiento.cl o llamar a los teléfonos (43)2404674 - (43)2404675.

▶ LAJA

▶ SÁBADO 26/08: FIESTA DEL CAMARÓN EN QUIEBRAFRENOS

Para este sábado 26 de agosto, la municipalidad de Laja invita a la comunidad a participar de la gran Fiesta del Camarón.

La iniciativa se realizará en la Escuela de Quiebrafrenos entre las 10:00 y las 20:00 horas, donde podrán disfrutar de comidas típicas, música en vivo, competencias criollas y muchas otras entretenencias.

Para llegar, los visitantes deben tomar la Ruta Q-90, entrando en Puente Perales; el camino estará señalado hasta la carpa donde se desarrollará el evento.

El mismo municipio dispondrá de letreros con indicación desde la Copec hasta el estacionamiento de la fiesta en Quiebrafrenos.

▶ MIÉRCOLES 30/08: CAMPEONATO COMUNAL DE CUECA ADULTO MAYOR

El próximo miércoles se realizará el campeonato comunal de Cueca orientado a los Adultos Mayores, en la comuna de Laja.

La invitación para apoyar y alentar a las parejas de bailes inscritas es a las 15:00 horas en el Gimnasio D-975 de la Escuela José Abelardo Núñez y la entrada es liberada.



EN EL SECTOR DE QUIEBRAFRENOS se realizará una nueva versión de la Fiesta del Camarón.

GAUDÍ, DEL MODERNISMO A LO SUBLIME Y MÁGICO



LA SAGRADA FAMILIA DE BARCELONA, la incompleta creación del arquitecto Antoni Gaudí, completada en una versión tridimensional y virtual, visto desde su fachada principal. EFE/MIGUEL RAJMIL

El templo de Sagrada Familia en Barcelona (España) es un monumento sorprendente, aparatoso, fantástico, onírico, casi excesivo, un ejercicio naturalista de singular belleza que a nadie deja indiferente. Una obra que continúa sin interrupción.

POR AMALIA GONZÁLEZ MANJAVACAS / LICENCIADA EN HISTORIA DEL ARTE. EFE / REPORTAJES

El templo de la Sagrada Familia es la obra cumbre de Antoni Gaudí, icono de la arquitectura modernista, de inspiración en la naturaleza, donde se incorporan las novedades de la revolución industrial, como el hierro y el cristal, materiales que Gaudí elevó a lo sublime o mágico.

Antoni Gaudí (1852-1926), era hijo de un calderero y compaginó sus estudios con el trabajo en estudio de arquitectos, pero también en talleres de carpinteros, cristaleros y cerrajeros, donde aprendió estos oficios y que influyó en sus obras.

Consideradas como maravillas arquitectónicas, sus obras como las barcelonesas Casa Vicens, Casa Batlló o Casa Milá; la Casa Díaz de Quijano, de Santander (norte español); el Palacio Episcopal de Astorga (León, norte de España); la Casa de los Botines en León capital o la restauración de la catedral de Palma de Mallorca (islas Baleares) entre otras, no dejan indiferente a nadie.

SIMBOLISMO Y CAPRICHIO

Este templo fue un proyecto ajeno a Gaudí que comenzó en 1882 y el arquitecto lo tomó un año después. Según su proceder habitual, a partir de esos bocetos generales del edificio fue improvisando la construcción a medida que avanzaba. En él pasó prácticamente recluso los últimos 16 años, como un asceta, y en su cripta descansa eternamente.

El proyecto original fue encargado a Francisco de Paula del Villar y Lozano, que ideó un conjunto neogótico pero pronto abandonó las obras por discrepancias con los promotores y se las ofreció a Martorell, quien rehusó en favor de Gaudí, su mejor ayudante. Desde 1914 se dedica exclusivamente a construir el Templo de la Sagrada Familia. El artista comentó: "El templo es la manera más digna de representar el sentir del pueblo".

La iglesia tiene tres fachadas dedicadas a Cristo: Nacimiento, Pasión y Gloria, dos sacristías, un baptisterio y cripta. Actualmente están

finalizadas las del Nacimiento que la terminó Gaudí, y la de la Pasión. La de la Gloria, que será la principal, está aún en construcción.

El templo tendrá 18 torres: 4 en cada una de las 3 fachadas y, a modo de cúpulas, se dispondrán las otras 6 torres, 1 torre central sobre el cimborio dedicada a Jesús, de 170 metros de altura, un segundo cimborio dedicado a la virgen y 4 alrededor de ésta, dedicadas a los evangelistas. Todo en esta obra es a lo grande, rayando lo excesivo, la superficie final será de 4.500 metros cuadrados, con una capacidad para 14.000 personas.

GAUDÍ, CATÓLICO Y MASÓN

Hombre de profunda fe pero analítico, racional y espiritual, y gran observador de la naturaleza, su aportación a la arquitectura supuso una rotura de los esquemas establecidos, tanto en la forma como en los sistemas constructivos y estructurales, fruto de una metodología propia, única y sin precedentes.

Nació en Reus (Tarragona, al sur de Barcelona), la mayor parte de sus amigos eran masones. Trabajó en un tiempo bajo el mecenazgo del



IMAGEN DE PARTES DE LAS COLUMNAS y la bóveda de la nave central de la Sagrada Familia en la que se ven las diferentes tonalidades y la forma de árbol. Gaudí se inspiraba en la naturaleza para sus construcciones. Foto: EFE



OBRAS DEL ARQUITECTO ESPAÑOL ANTONI GAUDÍ en la lista del Patrimonio Mundial. En la foto, (de arriba abajo y de izquierda a derecha) la fachada de la Natividad, conjunto escultórico de la Sagrada Familia, la Casa Vicens, la Casa Batlló, y la cripta de la colonia Güel. EFE

conde de Güell (reconocido masón) y uno de sus discípulos más conocidos, Joan Rubió i Bellver, también lo era. Todo ello en un tiempo, entre el siglo XIX y principios del XX, en que la mayoría de los intelectuales republicanos, monárquicos, católicos, agnósticos, o ateos, pertenecían a la orden.

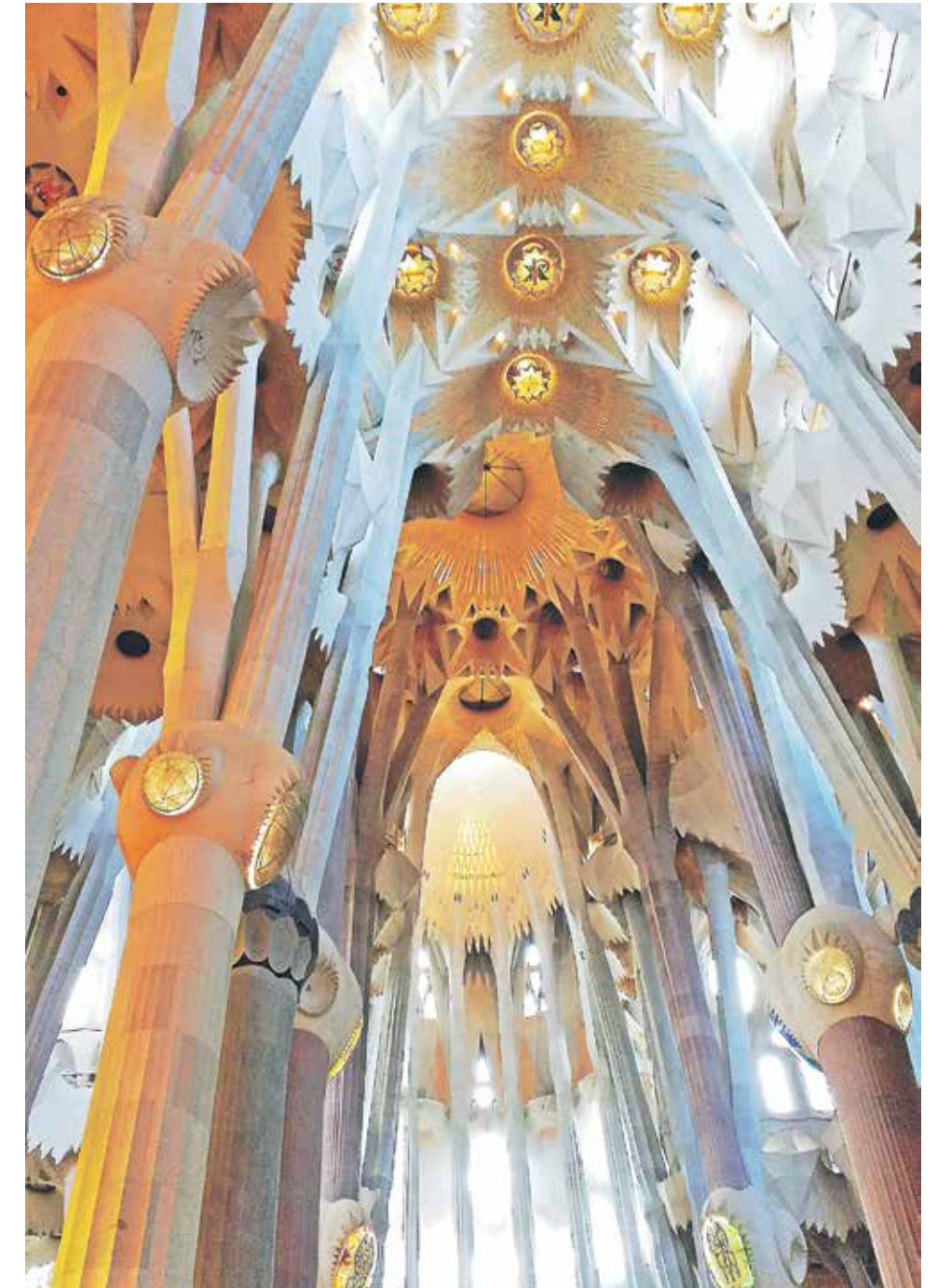
En la Sagrada Familia encontró la mejor forma de servir a Dios y a los demás. Gaudí proyectó una iglesia de grandes dimensiones, con planta de cruz latina y torres de gran altura, en la que se delata una importante carga simbólica, tanto en arquitectura como en los grupos escultóricos, con el objetivo final de ser una explicación catequética de las enseñanzas de los Evangelios y de la Iglesia.

Todas sus obras aparecen repletas de simbología masónica, para negar la evidencia, pero lo sorprendente y novedoso es que Gaudí se atreva con ella para levantar un templo católico. Aún así, es cierto que la mayoría de los símbolos masónicos están sacados de la iconografía católica, al igual que los tres grandes planos: El Físico,

El Mental y El Espiritual.

El compás y la escuadra, el cuadrado con casillas que suma 33, la barca, el huevo, el dragón, el ojo del creador... "Todo el mundo encuentra sus cosas en el templo: los campesinos ven gallinas y gallos; los científicos, los signos del zodiaco; los teólogos, la genealogía de Jesús; pero la explicación, el raciocinio, sólo la saben los competentes y no se debe vulgarizar", opinaba el artista.

Los instrumentos de trabajo, alusión directa a los gremios masónicos el martillo y la regla, el cincel, el mandil, la escuadra y el compás, la plomada del albañil... figuras y cuerpos geométricos, se repiten a lo largo de su estructura. Todo bajo la mirada del ojo, dentro de un triángulo, de la Providencia, con los rayos de luz que emanan de él, símbolo de la vigilancia de Dios.

Otros símbolos esotéricos que se pueden ver en la iglesia son el laberinto o la salamandra, como elemento referente del hermetismo y la alquimia, el número cinco, como primer número «universal» que representa al hombre de Vitruvio de Leonardo Da Vinci. Gaudí murió con fama de

santo y un grupo de intelectuales promovió, en 1992, la apertura de su proceso de beatificación, constituyendo la Asociación pro Beatificación de Gaudí.

El artista fue enterrado en la cripta de La Sagrada Familia, en la que vivió prácticamente enclaustrado en su propia obra, como forma de vivir en el evangélico, abandonando la buena vida de burgués a la que estaba acostumbrado. De hecho también dejó esa mundana forma de vestir y en alguna ocasión fue confundido con un pobre.

Genio universalmente reconocido, no sólo revolucionó la arquitectura, sino que su obra polifacética incluyó diseño de muebles, mosaicos, elementos decorativos o hierro forjado y daba inusuales formas y tamaños a cualquier elemento que formara parte de sus construcciones.

Tras su muerte, su nombre y su obra encalló en un periodo de ostracismo, hasta que las corrientes vanguardistas y del movimiento internacional le recuperaron y fue presentado como un ejemplo de modernización y renovación de la arquitectura del siglo XX con una visión casi futurista.

Lo que ates en la tierra quedará atado en el cielo

Mt 16,13-20



+ Felipe Bacarreza Rodríguez
Obispo de Santa María de Los Ángeles

El Evangelio de este Domingo XXI del tiempo ordinario comienza con una pregunta que hace Jesús a sus discípulos: «¿Quién dicen los hombres que es el Hijo del hombre?». Los apóstoles saben que, cuando Jesús habla del «Hijo del hombre» en tercera persona, se refiere a su propia persona. ¿Por qué usa esa expresión? ¿Por qué no dice simplemente «Yo»? como lo hace en su segunda pregunta: «Y ustedes ¿quién dicen que soy yo?».

Si la expresión «Hijo del hombre» referida a Jesús se entiende en sentido literal, entonces es falsa, porque entre todos los seres humanos el único que no es hijo de hombre es él. Jesús es Hijo de Dios y «concebido por obra y gracia del Espíritu Santo, nació de Santa María Virgen».

Si la expresión se entiende según el modo semita para indicar gentilicio o cualidad «los hijos del Reino» (Mt 8,12; 13,38); «los hijos de la boda» (Mt 9,15); «los hijos de Israel» (Mt 27,9; Lc 1,16); «hijo de paz» (Lc 10,6); «los hijos de este mundo... los hijos de la luz» (Lc 16,8; Jn 12,36); «los hijos de la resurrección» (Lc 20,36); «el hijo de perdición» (Jn 17,12), entonces significa simplemente «el hombre». También Jesús usa ese modo de expresarse: «Todo será perdonado a los hijos de los hombres» (Mc 3,28). Pero, si este fuera el caso, entonces en su pregunta Jesús estaría dando a la misma realidad dos nombres distintos: «los hombres» y «el Hijo del hombre».

En realidad, «Hijo del hombre» es una fórmula usada por Jesús para mantener en perfecto equilibrio su naturaleza humana, que lo hace sujeto de sufrimiento y muerte en la cruz, y su naturaleza divina, que lo hace uno con Dios en la gloria. Según la primera dice: «Las zorras tienen guaridas, y las aves del cielo nidos; pero el Hijo del hombre no tiene donde reclinar la cabeza... El Hijo del hombre va a ser entregado en manos de los hombres; lo matarán, y al tercer día resucitará» (Mt 8,20; 17,22-23). Pero también: «El Hijo del hombre ha de venir en la gloria de su Padre, con sus ángeles, y entonces pagará a cada uno según su conducta... Yo les declaro que a partir de ahora verán al Hijo del hombre sentado a la diestra del Poder y venir sobre las nubes del cielo» (Mt 16,27; 26,64). Rompiendo ese equilibrio, los hombres opinan que él es Juan el Bautista o Elías o Jeremías o uno de los profetas, todos grandes personajes, pero puramente humanos. En cambio, Pedro, manteniendo ese equilibrio, por una gracia especial de Dios, declara: «Tú eres el Cristo, el Hijo de Dios vivo».

Esta verdad es más que lo que puede alcanzar Pedro por sus propias facultades humanas. Por eso, merece de parte de Jesús una especial bienaventuranza: «Bienaventurado eres tú, Simón, hijo de Jonás, porque no te ha revelado esto la carne ni la sangre, sino mi Padre que está en los cielos». «La carne y la sangre» es otro modo semita de referirse al ser humano, destacando su limitación propia. Llamando a Dios «mi Padre que está en los cielos», Jesús confirma la verdad de lo declarado por Pedro —«Tú eres el Hijo de Dios vivo»— y afirma que esa verdad es una revelación concedida a él por Dios.

La confesión de Pedro se encuentra en los tres Evangelios

Sinópticos—Mateo, Marcos y Lucas—; pero sólo Mateo nos transmite las circunstancias en que Jesús da al principal de sus apóstoles el nombre de Pedro. El lector sabe desde el principio que este apóstol tiene ese nombre; el evangelista lo llama así narrando su vocación: «Caminando por la ribera del mar de Galilea, Jesús vio a dos hermanos, Simón, llamado Pedro, y su hermano Andrés, echando la red en el mar, pues eran pescadores» (Mt 4,18). Pero ahora va a saber por qué tiene ese insólito nombre (Piedra, en arameo, Kefa).

Retomando la confesión de Pedro, Jesús a su vez confiesa: «Y yo te digo que tú eres Pedro, y sobre esta piedra edificaré mi Iglesia, y las puertas del Hades no prevalecerán contra ella. A ti te daré las llaves del Reino de los Cielos; y lo que ates en la tierra quedará atado en los cielos, y lo que desates en la tierra quedará desatado en los cielos». Ya hemos dicho que la palabra que salió de la boca de Jesús en arameo es «Kefa», que es masculino. Desgraciadamente, «piedra», en griego y también en español, es femenino y para darle ese nombre a un varón es necesario hacerla masculina: Pedro (Petros, en griego).

Este texto aparece sólo en Mateo. Pero, si hubiera faltado también en este Evangelio, la historia del cristianismo y de la humanidad habría sido muy distinta. Estas pocas palabras hacen posible la existencia de la Iglesia y en esa medida determinan la historia. Lo que Jesús declara es que ese apóstol sobre el cual edifica «su Iglesia» tiene la misión de declarar la verdad en materia de fe y el bien en materia de moral. La expresión idiomática semita «atar y desatar» expresa el poder que tenían las autoridades religiosas de Israel de declarar lo falso y lo verdadero, lo malo y lo bueno. En general, se trataba de lo que concordaba o no con la ley de Moisés. Por ejemplo: Rabbi Aquiba declara: «Matar a un inocente: atado - Salvar una vida en sábado: desatado». Lo novedoso en el caso de Pedro, no es que tenga ese poder, sino que cuando él ejerce ese poder, lo que él declara bueno o verdadero es declarado bueno o verdadero en el cielo, se entiende, por Dios. Por ejemplo: «Jesús es Juan el Bautista: atado - Jesús es el Cristo, el Hijo de Dios vivo: desatado». Pedro estrenó su poder declarando eso.

Ese poder dado a Pedro por Cristo mismo lo ejerció el Papa San Juan Pablo II declarando «atado» el aborto, es decir, mal moral grave: «Con la autoridad que Cristo confirió a Pedro y a sus Sucesores, en comunión con todos los Obispos, declaro que el aborto directo, es decir, querido como fin o como medio, es siempre un desorden moral grave, en cuanto eliminación deliberada de un ser humano inocente» (Encíclica Evangelium vitae, N. 62, 25 marzo 1995). En estos días nuestros legisladores han declarado el aborto «desatado» en tres casos, contradiciendo lo que Dios ató en el cielo. De esta manera, como nación, nos hemos emancipado de Dios mismo, que es la fuente de todo bien y felicidad. Cabe repetir aquí la queja que Dios formulaba contra su pueblo: «Doble mal ha hecho mi pueblo: me abandonaron a mí, manantial de agua viva, para hacerse cisternas, cisternas agrietadas, que el agua no retienen» (Jeremías 2,13).

Más información en Colo – Colo 464 Los Ángeles / teléfono 43 2311040

SE VENDE PATENTES Y MOBILIARIO
RESTAURANT - PUB
 (RESTAURANT ALCOHOLES Y RESTAURANT TURISMO)
FONO 9 93509758 / DERECHO A LLAVES



EN D' TUTTI ENCONTRARÁS DE TODO

Ricas cazuelas, Porotos, Mariscales, Pescado frito, Guatitas a la jardinera, Pollo asado, Chorrillanas, Pichangas y mucho más. Ven a disfrutar la mejor comida casera en D'tutti.

SECTOR VEGA TECHADA SOVELA LOCAL 14 Y 15.

Guía de Utilidad Pública

Teléfonos de Emergencia

Hospital Los Ángeles	2336000
Ambulancia (SAMU)	131
Cruz Roja	2314057
Hospital (Mesa central)	2336000
Clínica Los Andes	2210256
Clínica Adventista	2524300
Fonasa	2332113
Bomberos	132
Investigaciones	134
Carabineros	133
Carabineros (Fono Drogas)	135
Prefectura Bío Bío Nº 20	243000
Tenencia Carreteras Bío Bío	2243042
1ra. Comisaría Los Ángeles	2242024
Subcomisaría Paillihue	2243051
Tenencia Centenario	2243047
Retén Cb. 1ro. René Sepúlveda Parraguez	2243049
Retén El Álamo	2243058
Retén San Carlos	2243059
Retén Santa Fe	2243045
2da. Comisaría Mulchén	2243061
Retén Quilaco	2243080
Retén Rucalhue	2243082
Retén Loncopangue	2243081
3ra. Comisaría Nacimiento	2243084
Tenencia Negrete	2243103
4ta. Comisaría Santa Bárbara	2243106
Tenencia Antuco (F)	2243127
Tenencia Alto Bío Bío (F)	2243139
Retén Villucura	2243125
Retén Quilleco	2243129
Retén Canteras	2243137
Retén Tucapel	2243133
Retén Polcura	2243136
Retén Trupán	2243135
5ta. Comisaría Yumbel	2243142
Subcomisaría Cabrero	2243168
Subcomisaría Laja	2243178
Retén Monte Águila	2243176
Retén Salto del Laja	2243044
Retén Tomeco	2243175
Retén Río Claro	2243164
Retén San Rosendo	2243162
Retén Rere	2243165
Cementerio Parque del Sur	2315152
Cementerio Parque Santa María	2315152
CGE Distribución S.A.	600-7777777
Abastible	2313147
Enagas	2322498
Essbío	2321151
Fono Sida (Nº nacional)	800-202120
Fono Sida (Nº local)	2320099

PRESEVi S.A.
 PRESTACION DE SERVICIOS INDUSTRIALES

SERVICIO DE ASEO INTEGRAL A EMPRESAS, INSTITUCIONES Y PARTICULARES. PRESENCIA DESDE CHILLÁN A PUERTO MONTT

COMUNÍQUESE CON NOSOTROS

Valdivia Nº 1179
 Fono: 533200 Mesa Central Fax: 533207

Distribuidora de huevos
LOS PRODUCTORES

Distribuidora de Huevos y Alimentos para Mascotas. Amplia variedad en: Alimento para Perros, Gatos, Cerdos, Vacas, Terneros, Conejos y Aves.

Lunes a Sábado 09:00 a 14:00 hrs. / 16:00 a 20:00 hrs

(43) 234 6020 • 992296015 • 994166098
 Vicuña Mackenna #302 esquina O'Higgins
 losproductoresltda@gmail.com

Panadería Pastelería Helados

SU ELECCIÓN
PERFECTA

La mejor calidad, al mejor precio.

Colón 333 Fono 2311775 / Almagro 1236 Fono 2362392

TJM

NUEVA OFICINA Terminal Vega Techada

SALIDAS A: SANTA BARBARA – QUILACO A LAS 19:45 HRS
 MULCHEN – COLLIPULLI A LAS 19:00 HRS
 HUEPIL – POLCURA A LAS 20:00 HRS.
 MULCHEN A LAS 20:30 HRS.

VENTA DE PASAJES A TODO DESTINO
 CONSULTE POR PROMOCIONES AL FONO: 43-231 1960

NEU-BAT

NEUMATICOS - BATERIAS- LUBRICANTES
 SERVICIOS MECANICOS

CONTACTO: 43-231-1233 ventas@neubat.cl
 VALDIVIA 829 y 846 BOSCH, LOS ANGELES
 WWW.NEUBAT.CL

hidrocentro
RIEGO

Todo lo que su Proyecto de Riego necesita

Av. Alemania 1212 +56 9 428 296 58
 ventaslosangeles@hidrocentro.cl 43-2542510

HM | HOTEL MULCHÉN

CALEFACCIÓN CENTRAL - AIRE ACONDICIONADO - SHOWER DOOR - ESTACIONAMIENTOS PRIVADOS - FRIGOBAR - TV CABLE - WI FI.

Villagra 510 Mulchén / a 4 kms. Ruta 5 Sur.

Gran salón de eventos frente a la plaza de armas.
 Correo: Reservas@hotelmulchen.com - hotelmulchen@outlook.com
 Teléfonos / 43-22569136 - Celulares 978978632 - 990430617

Coopere con el Hogar de Ancianos Don Orione

Haga su depósito en la cuenta Nº68059710 Banco Crédito e Inversiones, a nombre de Congregación Pequeña Obra de la Divina Providencia
 Gentileza: Diario La Tribuna
 Coronas de Caridad en:

Hogar de ancianos DON ORIONE Néstor del Río 500 F. 2362164
 Parroquia Ntra. Señora del P. Socorro Colón 1226 F. 2233343
 Diario La Tribuna Colo Colo 464 F. 2311040
 Margarita Pocarobba Almagro 1120 F. 2362382

Amaco
 SERVICIOS AMBIENTALES

LIMPIEZA DE FOSAS SÉPTICAS Y ARRIENDO BAÑOS QUÍMICOS

Moderno sistema de limpieza. Atención rápida y efectiva. VENTA DE QUÍMICO PARA BAÑO

Los Ángeles: Calle 3 Lote 35 El Maitén Fono: 962194284-966777851
 Concepción: Luis Acevedo Nº 45 Chiguayante Fono: (41) 2357632
 Chillán: Lote 11 Fundo Chiquimávida s/n Fono: (42) 2971375

Pollonas y Braseros

Restaurant EL ALERO
 ...el mágico sabor y atención del sur

Cenas y Eventos
 Menús ejecutivos
 Viernes y Sábados:
 Música en vivo
 Karaoke y bailable

Reservas al fono 43-2320058

Colo Colo 235 Los Ángeles

Clasificados

<p>20.1 Propiedades Venden</p> <p>Se compran predios superior a 100 hectáreas, de riego o rulo, para todo tipo de cultivos. ✉ agrodeltmonte@gmail.com ☎ 979111242 – 977705676 – 422240217</p> <p>Vendo última Parcela, camino Las Trancas, Valor \$10.500.000.- Interesados llamar al ☎ 954208550</p> <p>Vendo Terreno 5.118 M2. Camino Nacimiento Km 10, Los Angeles. ☎ 984271009 – 2297887</p>	<p>20.2 Propiedades Arriendan</p> <p>Se arrienda Of. Plaza Pinto con estacionamiento. \$105.000.- Comunicarse al ☎ 994519482</p> <p>50.1 Empleos Ofrecen</p> <p>Supervisor y vendedores para empresa líder en televisión satelital. Sueldo más atractivas comisiones. Currículum. seleccionpersonal.mys@gmail.com</p>	<p>50.2 Empleos Buscan</p> <p>SE OFRECE SEÑORITA para trabajar con adulto mayor, con experiencia de un año con enfermo, de lunes a viernes de día o turnos conversables. ☎ 90708531</p> <p>SE OFRECE SEÑORA para trabajar en aseo y cuidado de niño, media jornada en la mañana. ☎ 972638703</p> <p>SE OFRECE DAMA para trabajar con niños a medio tiempo, horario 14 hrs. hasta las 19:00 hrs. sector de los ángeles. ☎ 954307459</p>	<p>50.2 Empleos Buscan</p> <p>SE OFRECE SEÑOR para trabajar en cualquier actividad. ☎ 961101409</p> <p>SE OFRECE TÉCNICO de nivel superior con experiencia. para administrar tratamientos inyectables intramuscular, curaciones entre otros, y cuidado de pacientes en las noches y/o fines de semana. ☎ 984146267</p> <p>SE OFRECEN PERSONAS extranjeras para trabajar. ☎ 998501714</p> <p>SE OFRECE SEÑORA para trabajar como asesora puertas afuera. ☎ 964201774</p>	<p>50.2 Empleos Buscan</p> <p>SE OFRECE SEÑORA para trabajar como asesora de hogar de lunes a viernes. ☎ 959327218</p> <p>SE OFRECE AYUDANTE de cocina, junior, jornal. ☎ 977383445</p> <p>SE OFRECE SEÑORA para trabajar full o part-time de lunes a viernes. ☎ 972217001</p> <p>SE OFRECE SEÑORA para trabajar o cuidar adulto mayor y labores de casa puertas adentro de lunes a viernes.. ☎ 96989827</p>	<p>95 Varios</p> <p>VENDO PLANTAS VIÑAS de 1 año cabernet sauvignon. ☎ 982921054</p> <p>VENDO 4 NEUMÁTICOS usados de perfil bajo, medida 195/60 R15 y 4 neumáticos perfil ancho usados 195/60 R15, Valor \$10.000 c/u. ☎ 432324881</p> <p>SE VENDEN FARDOS de trébol \$2000.- c/u. ☎ 966760208</p> <p>SE VENDE COMEDOR de madera 4 sillas muy buen estado \$140.000.- al latorre 840 los ángeles. ☎ 990780075</p>
--	--	---	--	---	--

Avisos económicos

Sábado 26 de agosto

DOCUMENTOS

CHEQUES EXTRA-VIADO: Por \$511.054 Serie N° 7118137 CTA. CTE. N° 9023691, Banco Estado. Oficina Santiago. Queda nulo y sin valor por haberse dado el aviso correspondiente. (25537)

EXTRACTOS

EXTRACTO: JUZGADO DE LETRAS Y GARANTÍA MULCHÉN, Causa rol V-55-2017, por resolución de fecha 21 de agosto de 2017, Se declaró interdicción por demencia a doña ERMINDA ESTER ZAPATA SEPULVEDA, cédula de identidad N° 3.033.748-4, nombrándosele curador definitivo a su hijo, don Orlando Rene Friz Zapata.- (25551)

EXTRACTO: JUZGADO DE LETRAS Y GARANTÍA MULCHÉN, Causa rol V-94-2017, por resolución de fecha 21 de agosto de 2017, Se declaró interdicción por demencia a doña BLANCA ROSA LABRIN CID cédula de identidad N° 4.958.519-5, nombrándosele curadora definitiva a su hija, doña Flor María Peña Labrin. (25550)

EXTRACTO: En autos Rol V-90-2017 del Primer Juzgado de Letras de Los Ángeles, por resolución de fecha 3 de agosto de 2017, dictada por Jorge Carrasco Martínez, Juez Titular; se concedió la

posesión efectiva de la herencia testada quedada al fallecimiento de Camilo Edmundo Mora Aguilera, Run N° 5.447.302-8, a su cónyuge doña Eliana del Carmen Quiroz Herrera, Run N° 5.447.302-8, en calidad de única y universal heredera testamentaria. Se ordenó protocolizar el inventario de bienes y publicar. Secretaria Titular. (25532)

EXTRACTO REMATE Segundo Juzgado de Letras de Los Ángeles, en la Secretaría del Tribunal, Valdivia 123, 2o piso, Los Ángeles, en autos ejecutivos, caratulados "SERVICIOS FORESTALES E INDUSTRIALES LIMITADA con MÉNDEZ", Rol N° C-2108-2014, el día 1 de Septiembre 2017, a las 10.00 horas, se procederá a rematar inmueble correspondiente al Lote F, del plano de subdivisión del plano rústico denominado Balneario Huaqui, ubicado en esta comuna, que tiene una superficie de siete mil cuatrocientos metros cuadrados y con los siguientes deslindes: NORTE: Lote G. SUR: Lote E. ORIENTE: Cooperativa Biocop Limitada; y PONIENTE: Río Huaqui.- El dominio del inmueble figura inscrito a nombre de la demandada a fojas 2745, bajo el N° 2011, del Registro de Propiedad correspondiente al año 2014, del Conservador de Bienes Raíces de Los Ángeles. Rol de avalúo número bajo el N° 1502-448 de la comuna de Los

Ángeles-Mínimo posturas \$7.012.414 Precio del remate deberá pagarse dentro de los tres días hábiles siguientes a la fecha de la subasta. Todo postor, con excepción de ejecutante, deberá rendir caución por un valor equivalente al mínimo para las posturas, en vale vista a la orden del Tribunal. La escritura definitiva de compraventa deberá extenderse dentro del plazo de 30 días hábiles, contados desde la fecha del remate. Bases y demás antecedentes en secretaría del Tribunal. (25471)

REMATES

REMATE: Lote 11 Hija 1 predio Rustico El Sauce Frente a Granja Osiris, Los Ángeles, miércoles 30 Agosto 2017, a las 14:00 hrs, por orden Jdo Letras y Garantía de Cabrero, rol E-315-2016, "Banco Estado de Chile/ López", Camioneta Mazda, modelo B2900, año 2.001, PTE: UL.4881-4, Roberto Neira Cáceres. Martillero. Comisión + imptos. Exhibición día remate (43-2318980) (25554)

REMATE: ANTE SEGUNDO JUZGADO DE LETRAS DE LOS ANGELES, Valdivia 123, Los Ángeles, en autos sobre juicio ejecutivo, caratulado "BANCO DE CRÉDITO E INVERSIONES CON CASTRO." Rol N° 144-2015, con fecha 11-09-2017 a las 11:00 hrs. se procederá a subastar

"Inmueble ubicado en "Villa Génesis", manzana 55, sitio 2, Los Ángeles, Avenida Neltume N° 3.201, superficie de 204,05 metros cuadrados: deslinda: Norte: Calle 9, en 10,70 metros; Este: Jessica Cifuentes, en 19,10 metros; Sur: Ana Vásquez Villegas, en 10,70 metros; y Oeste: Paulina Sáez Vásquez, en 19,10 metros.- El dominio a favor de don Juan Abelardo Castro Torres, se inscribió a fojas 5328 N° 3298 en el Registro de Propiedad del año 2010, comuna de Los Ángeles, del Conservador de Bienes Raíces de los Ángeles. Rol avalúo fiscal N° 5511-209, de la comuna de Los Ángeles. Mínimo para posturas la suma de \$6.646.892.- correspondiente 2/3, todo postor, para tomar parte en el remate, deberá rendir caución equivalente al 10% del mínimo, a fecha remate, vale vista a la orden del tribunal. El precio del remate debe pagarse en dinero efectivo y al contado dentro de los 3 días siguientes a la fecha del remate. El subastador debe designar domicilio en acto de remate dentro del radio urbano del tribunal, bajo apercibimiento de notificarse por el estado diario. Bases y demás antecedentes en Secretaría del Tribunal. El secretario. (25530)

REMATE JUDICIAL: km 3 camino Cerro Colorado, costado izquierdo interior empresa

Demetal, lunes 28 Agosto 2017, 2º Jdo Los Ángeles, a las 13:40 hrs, rol C-527-2.017, "Constr. Subtec Ltda/Soc. Constr. y Montajes Demetal Ltda.": a) Galpón color azul; b) 2 container azul;

c) Estructura carrocería cama baja color azul. Remates San Antonio Ltda. Martillero Comisión + imptos.- Exhibición y remate desde exterior el día remate. Fono: 43-2318980.- (25538)

† Obituario

Defunción

Comunicamos el sensible fallecimiento de nuestro Querido Trabajador:

JOSÉ HUMBERTO PASMIÑO PROVOSTE
(Q.E.P.D.)

Acompañamos en el dolor a la Familia de nuestro colaborador por la sensible pérdida acaecida el 25 de agosto de 2017. Elevamos al SEÑOR nuestras oraciones por su descanso eterno y el consuelo de toda la familia.

COMERCIAL SUPERUNICO LAJA LTDA.

Los Ángeles, 26 de agosto de 2017

Guía profesional

PARA QUE TODOS TE VEAN, PUBLICA CON LA TRIBUNA

PSICÓLOGA

MARCELA TRONCOSO ESCOBAR

Psicóloga Clínica,
Psicóloga Jurídica,
Terapeuta familiar
y de pareja

Consulta
Gabriela Mistral N°979
Fono: 43-2230298

Más información
en: Colo Colo 464
Los Ángeles
Teléfono 43 2311040

DIARIO
La Tribuna
LOS ANGELES

Puzzle

Por Germán Fuentes



Remolino	Ubres	Prep.	Golfo	Postrero
Ciudad nipona				
Aprisco				
Tete		Astato		
Mono Inv.		Ciudad china		
Rey de los hunos			Letra num.	
Actriz estadounidense			Río chileno	
Levante	Cons.	Actinio	1002 Inv.	
		Nylon	Vaca Ingl.	
Necio				
1052			Indio	
			Lata Inv.	Flanco
Amarillo Ingl.			Tate	
			Gato Ingl.	
RHO	Remo Ingl.		Creta	
	Asa		Nombre Fem.	
Nave Inv.		Sonría		Alfa
		Época		Alce
Gestapo		Seduca Inv.		Serpiente
		Fin Ingl.		
Hado			Niobio	
			Ter. Verbal	
Ataúd			Puro	
			Oeste	
Loco Ingl.			Volátil Inv.	

Sudoku

Dificultad: Normal

	4	6	2	7				
9		7	5	4				2
								4
7			3		4	6		
8				6	7			
3	6							5
	2	3		8		5		
			4		5			9
	8			2	6			4

Dificultad: Difícil

			7	3		9		6
		6				4		8
2		4	8					
					5			9
	2			1				
	1			8	3	7		
					2	8		4
	5	2		7				
8			5					7
								3

Solución 25 de agosto

Dificultad: Normal

3	7	2	6	1	5	4	8	9
1	6	5	4	8	9	2	3	7
9	4	8	2	3	7	6	5	1
8	1	4	5	9	3	7	2	6
2	9	6	8	7	4	3	1	5
5	3	7	1	2	6	8	9	4
6	5	1	3	4	2	9	7	8
4	2	9	7	5	8	1	6	3
7	8	3	9	6	1	5	4	2

Dificultad: Difícil

1	5	9	3	8	6	7	2	4
2	7	3	5	1	4	8	6	9
8	6	4	9	7	2	5	3	1
5	3	1	7	9	8	6	4	2
7	4	6	1	2	5	9	8	3
9	2	8	6	4	3	1	7	5
3	9	2	8	5	7	4	1	6
4	8	5	2	6	1	3	9	7
6	1	7	4	3	9	2	5	8

Comience poniendo un número entre 1 y 9 en cada casilla vacía, pero recuerde que ninguno puede repetirse en una misma columna, en la misma fila ni en la misma sección de 3x3.

Ferías

SÁBADO
Cancha Dávila, Av. Ricardo Vicuña
Esq. Camilo Henríquez

Farmacia de Turno

Sábado
FARMACIA AHUMADA
Colón 309 - FONO, 43 2322365

Domingo
Farmacia Dr. SIMI
Colón 358-A FONO, 43 2311780



Madri	A	Ciudad Italiana	Com. Inv.	Novelas	Andrés
Oros	S	I	E	N	A
Nombre Masc.	O	S	C	A	R
República	N	P	U	D	
Almora Inv.	A	R	O	T	A
Anita					
Director de cine	G	Zahira	Ciudad Italiana	Flashes	
Gemma	R	Ingl.	A	D	A
Jurista	P	U	N	I	R
Río Venecia	Y	O	C	O	
Golfo	R	I	A	T	R
En Ingl.	I	S	A	R	A
Pápero	T	E	N	C	A
100	C	I	T	E	R
Buena	H	A	D	O	
Chamón Inv.	I	N	A	S	I
Cuba Inv.	E	D	L	A	B

No Panta



-Compadre, este candidato es tan mentiroso que si lo sometieran a un detector de mentiras, el polígrafo terminaría votando por él.

El tiempo

Los Ángeles

Sábado 7° 14°

Domingo 4° 10°

Lunes 1° 11°

Domingo

Temuco



4° 10°

Angol



3° 11°

Concepción



6° 11°

Horóscopo

ARIES

AMOR: Si no tiene claro su corazón es mejor que no se involucre sentimentalmente por ahora. SALUD: Tome las cosas con un poco más de tranquilidad ya que los problemas también afectan el corazón. DINERO: Haga uso de sus talentos. COLOR: Gris. NUMERO: 12.

21 de marzo al 20 de abril.

TAURO

AMOR: Es el instante para terminar con lo malo que ha ocurrido y comenzar una nueva etapa. SALUD: No inicies el día perjudicando tu salud. DINERO: Estos últimos días de agosto serán vitales para organizar tus cosas en lo monetario y laboral. COLOR: Rosado. NUMERO: 13.

21 de abril al 20 de mayo.

GÉMINIS

AMOR: Procure no darle disgustos a su pareja. Para encontrar la paz necesita calmar un poco su ansiedad. SALUD: Los suyos necesitan más atención. No los pierda de vista. DINERO: Cuidado con los negocios que le ofrezcan hoy. COLOR: Verde. NUMERO: 7.

21 de mayo al 21 de junio.

CÁNCER

AMOR: Tome distancia de la situación para analizar las cosas con más tranquilidad. SALUD: Trate de hacerse ese chequeo médico. DINERO: Evite los gastos innecesarios. Comience a planificar ese proyecto que puede sacarlo del atolladero. COLOR: Amarillo. NUMERO: 4.

22 de junio al 22 de julio.

LEO

AMOR: Procure no finalizar el día molesto/a con su amigo/a o pareja. Es hora de dar vuelta la página, pero no debe volver atrás. SALUD: No coma en exceso, que el mundo no se vaa acabar. Debe tratar de controlar los ataques de ansiedad. DINERO: Las soluciones dependen de ti. COLOR: Anaranjado. NUMERO: 3.

23 de julio al 22 de agosto.

VIRGO

AMOR: Aprender a escuchar también es parte de la función de una pareja y eso es lo que necesita de usted. SALUD: Su estado es envidiable. Siga así y no cambie su estilo de vida. DINERO: Está atento/a para aprovechar las oportunidades que se presenten. COLOR: Café. NUMERO: 2.

23 de agosto al 22 de septiembre.

LIBRA

AMOR: No se lamenta tanto y deje que el tiempo sea el que hable. Es su mejor aliado. SALUD: No abuse de alimentos que sabe que le hacen mal. DINERO: Viene una etapa un poco más difícil. Afróntela con serenidad y sentido común. COLOR: Azul. NUMERO: 10.

23 de septiembre al 22 de octubre.

ESCORPIÓN

AMOR: Tómese todo el tiempo necesario para que las decisiones sean las correctas. En realidad no está solo/a cómo cree. SALUD: No se aflija por cosas sin relevancia ya que sólo te dañas. DINERO: Tiempo un poco complicado. Con disciplina y perseverancia se solucionará. COLOR: Blanco. NUMERO: 1.

23 de octubre al 22 de noviembre.

SAGITARIO

AMOR: Las cosas debe decir las frente a frente para que así la otra persona entienda que con usted no se puede jugar. SALUD: Debe llevar una vida más activa, va bien pero aumente más sus actividades físicas. DINERO: Busque su independencia laboral. COLOR: Fucsia. NUMERO: 20.

23 de noviembre al 20 de diciembre.

CAPRICORNIO

AMOR: Haga las cosas con calma para hacerlas bien. Esto es para los/as solteros/as o los/as que tienen pareja. SALUD: Las jaquecas le tienen a mal traer. Vea un médico. DINERO: Los éxitos se construyen de a poco. No confié tanto en golpes de suerte. COLOR: Celeste. NUMERO: 5.

21 de diciembre al 20 de enero

ACUARIO

AMOR: Ser un/a bueno/a perdedor/a engrandece. Pronto la vida te sonreirá a ti. SALUD: Hoy tómese un buen respiro e inicie el día con ánimo. DINERO: No pida préstamos ya terminando el mes. Salga con sus propios recursos. COLOR: Terracota. NUMERO: 15.

21 de enero al 19 de febrero.

PISCIS

AMOR: Buen día para buscar la reconciliación con personas con las cuales ha tenido discusiones. SALUD: Cuidado con la gastritis. DINERO: Se está esforzando muy poco para las metas tan altas que se ha propuesto últimamente. COLOR: Negro. NUMERO: 17.

20 de febrero al 20 de marzo.

Por Yolanda Sultana.

MUY PRONTO

30.08.17



La Tribuna

