

# FinDe La Tribuna

ANÁLISIS - REPORTAJES - ENTREVISTAS

Julio Beltrán: un protector del insecto esencial para la vida

NUESTRA GENTE, 10 y 11



www.latribuna.cl

\$300,00 (IVA incluido) \$350,00 (Atrasado)

## Polémica: Plan de Descontaminación de Los Ángeles está aprobado hace más de un mes

La Tribuna tuvo acceso al documento y pese a que está la toma de razón, desde el Gobierno aún no se anuncia.

POLÍTICA, 4



CRÓNICA, 5

Alarma entre los agricultores por el incendio del fundo tomado por mapuches

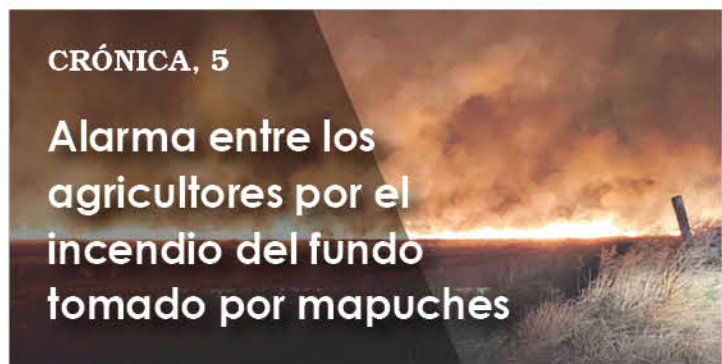

POLICIAL, 8

Nueve años para hombre que mató a adulto mayor en Quilleco

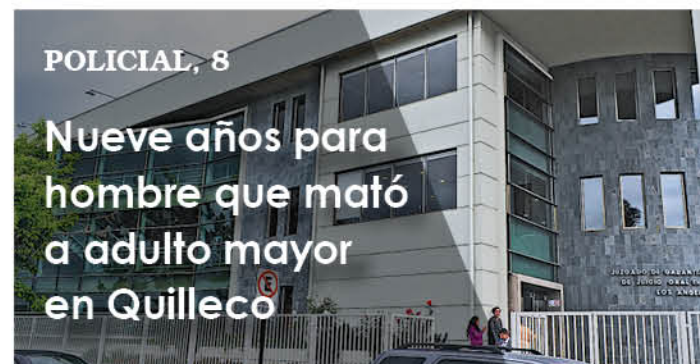

SÁBADO

Máxima 33°

MÍN 15°

DOMINGO

Máxima 29°

MÍN 13°



**Germán Goñi**  
CEO Fintonic.

## La necesidad de dar prioridad país al open banking

Hacer de Chile un país desarrollado que dé oportunidades a todos sus ciudadanos, es algo que se vería apoyado si el Open Banking (OB) se vuelve un tema prioritario en las agendas de los sectores público y privado.

El Open Banking permite que todas las personas – más allá de si trabajan como empleados y cuentan con liquidaciones de sueldo, por ejemplo – puedan acceder a productos financieros acordes a sus necesidades, riesgo efectivo y realidad. Es abrir la puerta a una inclusión financiera que abarque a todos los chilenos, más allá de su clasificación en grupos socioeconómicos y permitir que un 30% de los chilenos (según cifras del Banco Central) que trabaja informalmente, pero percibe ingresos, pueda acceder a soluciones personalizadas de financiamiento.

Lo clave es entender esto en el fondo y aplicar las tecnologías actuales y futuras que lo permitan y que aceleren la inclusión financiera de los chilenos, sin limitarla a los soportes que hoy conocemos y dejando el poder de la información en sus verdaderos dueños, los usuarios. Desde lo técnico, la implementación del OB precisa de sistemas que soporten el flujo de datos entre distintas instituciones – una vez otorgado el consenso de su titular, el cliente – a través de un conjunto de herramientas digitales y plataformas de software. En la práctica, este marco de referencia provee de interfaces sencillas y baratas para consumir datos entre aplicaciones.

Si bien esta iniciativa presenta grandes desafíos, entre las oportunidades que ofrece el OB están la inclusión financiera, la generación de nuevos negocios, la eficiencia de la inversión, mejorar el servicio al cliente y fomentar la actividad productiva.

En términos de inclusión financiera, aspectos como el estándar tecnológico, la rentabilidad asociada a su uso y la mitigación de riesgos normativos implican hoy, en la práctica, la exclusión de algunos clientes. El OB puede remover algunos de estos obstáculos, posibilitando la incorporación estos grupos subbancarizados, ya que algunas Fintech pueden proveer información mejorada y enriquecida sobre los clientes.

Para mejorar el servicio a clientes se podría efectuar mejoras que reduzcan la fricción en los distintos puntos de contacto con el cliente, ya que OB tiene como uno de sus pilares centrarse en sus necesidades.

Y para fomentar la actividad productiva se podría articular una estrategia que, potenciando la inclusión financiera, estimule actividades económicas centradas en la innovación, posicionando a Chile como actor relevante en la región.

Por todo esto, creemos que la aspiración de hacer de Chile un país más desarrollado pasa por una mayor inclusión financiera que permita que las personas puedan optar a financiamiento adecuado para trabajar en lograr sus sueños.

Hay países que ya dieron pasos para avanzar, de modo que el alineamiento a algunas mejores prácticas permitiría un recorrido más expedito. Por otro lado, aprender de los desaciertos producidos en esos casos, mejoraría el proceso a nivel local.

## Yumbel y el sentido religioso



**Salvador Lanás Hidalgo**  
Director académico de Escuela de Liderazgo Universidad San Sebastián.

La festividad de San Sebastián celebrada con fervor religioso y popular es un buen aliciente para reflexionar sobre la religiosidad en el ser humano. ¿Dónde radica esa tendencia por poner la mirada en algo sobrenatural? ¿Es algo inherente a la naturaleza humana? ¿Es parte de su espiritualidad esencial o una creación inevitable de su paradoja existencial?

En nuestra cultura ha sido una preocupación mayor y se ha distinguido desde sus inicios, entre la religión y sus ritos litúrgicos y la especulación filosófica o la teoría teológica. Tanto Platón, el idealista, como Aristóteles, el empirista, creen en los dioses; pero desde el pensamiento, para el primero hay un principio ordenador o Demiur-

go, mientras que para el segundo existe un Primer Motor inmóvil que mueve el universo.

Algo similar sucede en el mundo romano. Para Cicerón, el filósofo político, hay un Numen o inspiración que todo lo preside, en tanto para Séneca, el filósofo moral, el concepto de dios, que es unidad, está en íntima relación con el ser y el obrar humanos. Con la irrupción del cristianismo y su verbo encarnado, acontece un nuevo paradigma en las creencias y en la vida práctica; la fe se convierte en un estilo de vida y dios es personal. Durante siglos se vivió esta mirada.

Tomás de Aquino inaugura una variante fundamental que es distinguir la razón de la fe y la convicción de que el ser humano puede con la sola luz natural de su entendimiento, conocer todas las verdades del universo, incluido dios.

Siglos después, Rousseau cuando contesta la condena de su obra El Emilio, sostiene, con una mirada más secular, que en el espíritu del ser humano, anida la idea sublime de un dios y eso se manifiesta en todas sus obras. El empirista por excelencia, David Hume, sostiene que toda la organización de la naturaleza nos revela un autor inteligente y nadie que reflexione puede dudar seriamente de los principios primarios del monoteísmo y la religión.

Más radical es el filósofo español contemporáneo Zubiri, quien señala que el ser humano tiene en su estructura entitativa una tendencia teologal, una disposición natural a indagar por un ser superior, independiente de las creencias.

Todo ser humano es libre de creer o no y su dignidad no radica en eso; su grandeza es su humanidad esencial. Y ¿da lo mismo o es legítima cualquier creencia? Es válido creer en el mal de ojos o en que las cartas pueden anunciar tu destino e incluso se puede rayar la papa en la noche de San Juan. Sin embargo, hay creencias que pueden determinar una cultura completa. La Cristiandad se establece a partir de las creencias y ha provocado muchas de las mayores grandezas de la humanidad. El arte, la filosofía y las ciencias se nutren de las creencias que son pasadas por el cedazo del espíritu humano y nos deleitamos con una pieza musical de Bach, con un poema de Huidobro o admiramos la Escuela de Atenas de Rafael Sanzio.

¿Y qué añade el fervor popular religioso? Una dimensión del espíritu humano adherido a la piel y al corazón y aunque provoque algunos excesos, es una muestra clara del deseo y de la sed de infinito que posee la naturaleza humana, manifestada en su riqueza personal individual y colectiva.

## El peligro de las “fake news”



**Claudio Aqueveque**  
Escuela de Negocios Universidad Adolfo Ibáñez.

Es innegable que en la actualidad, las noticias falsas han afectado a las sociedades, a la democracia, y en última instancia, a lo que consideramos verdadero. Mucho se ha discutido en los últimos meses respecto al impacto que las “fake news” han tenido en diversos hechos a nivel internacional, como el Brexit, las elecciones en Estados Unidos o la última elección en Brasil. La mayoría de estas discusiones se han enfocado en analizar el efecto

que han tenido las noticias falsas en estos procesos, pero poco sabemos sobre por qué el público las sigue creyendo y cómo es que a pesar de que sabemos de su existencia, seguimos siendo afectados por ellas.

En el caso de las noticias falsas, se pueden identificar al menos dos sesgos cognitivos que nos hacen susceptibles a aceptarlas como verdaderas: El “sesgo de confirmación” y el “efecto de simple exposición”. El primero se refiere a nuestra predisposición a la búsqueda y consideración selectiva de información que confirma nuestras creencias previas, desestimando o ignorando aquella que se opone. De esta forma, si una noticia se ajusta a lo que creemos previamente, aunque parezca poco real, será considerada como verdadera. El “efecto de simple exposición” es un fenómeno psicológico en el cual tendemos a desarrollar preferencias o apreciaciones positivas por objetos simplemente por el hecho de que nos son familiares. Por lo tanto, si hemos sido expuestos a una noticia y tiempo después la volvemos a

escuchar o leer, tendremos más probabilidades de creerla ya que nos resulta familiar. En conjunto, estos dos sesgos nos predisponen a creer noticias que, aunque parezcan poco verosímiles, son ampliamente difundidas y confirman nuestras creencias u opiniones. El resultado: opiniones y creencias cada vez más polarizadas.

Si a lo anterior le sumamos nuestra tendencia a buscar información en fuentes que nos son afines, y el hecho de que las nuevas –y no tan nuevas– generaciones usan cada vez más las redes sociales como fuentes de información, las probabilidades de que estas noticias falsas sigan afectando aspectos tan importantes de nuestro día a día se incrementan. La polarización de opiniones y su impacto en los destinos de las sociedades son algo que podemos apreciar claramente en la actualidad. Por lo tanto, es nuestro deber como ciudadanos el hacer un uso responsable de las redes sociales, tanto en nuestro rol de receptores de información, como en el de emisores.

# Triste realidad: el descuido y sufrimiento que siguen viviendo los perros callejeros



**María Paz Rivera Arévalo**  
Periodista en práctica  
Diario La Tribuna.

# E

l miércoles, Carabineros de la Primera Comisaría de Los Ángeles informó de una agresión que se habría dado durante la tarde en pleno centro de la ciudad. La rabia y tristeza consumen a cientos de lectores que se han enterado de este horrible suceso que dejó a un animal gravemente lesionado.

Y es que es terrible ver la poca humanidad que existe entre las personas, sobre todo darse cuenta de que las nuevas generaciones que son quienes deberían tener más conciencia

social debido a los nuevos movimientos que se están generando, son las más agresivas.

Asesinatos, violaciones y maltrato animal, han salido este último tiempo en todos los medios de comunicación, dichos autores varían entre los 19 a 30 años.

El acusado de haber agredido a este perrito, sólo tenía 19 años y como se mencionó en la nota periodística, el motivo de la agresión fue solamente porque el animal ladraba, ¿cómo es posible?, pues lo es.

Y por más que se creen nuevas leyes que castiguen a los dueños que abandonan animales, o en este caso a aquellos que los agreden, lamentablemente esto no mejorará. No lo hará hasta que cada uno de los ciudadanos aprenda que un perro es un ser vivo y que debe ser amado y respetado de la misma forma en que lo es cualquier persona.

Esto no se trata sólo de perros callejeros, sino que, de todo tipo de animales, es un tema que da para mucho. Lo más importante es enseñar a las nuevas generaciones que los animales son seres inocentes que se deben cuidar, ¿para qué comprar un perro si después lo dejarás abandonado muriéndose de hambre? O peor, siendo apedreado por sujetos que carecen de empatía. El desarrollo que está viviendo la provincia de Biobío no debe ser sólo económico, sino debe abarcar todo lo que es sustentabilidad. Se debe mejorar la calidad de vida para todos los seres, el tema no es sólo que las personas vivamos bien, sino que el entorno, la calidad del medio ambiente mejore.

Responsabilidad, ante todo. Responsabilidad de cuidar lo que es de uno, de amar, respetar y valorar al animal, que al fin y al cabo puede convertirse en amigo o compañero en los momentos de soledad. No hay amor más puro que el que entregan los niños y los animales entonces, ¿por qué castigarlos?



**La Tribuna**  
EL DIARIO DE LA PROVINCIA DE BÍO BÍO



FIGURA EN LA PÁGINA DE CONTRALORÍA

# Gobierno no informó: Plan de Descontaminación estaba aprobado hace más de un mes

Diario la Tribuna tuvo acceso a información oficial de la web de Contraloría donde se puede apreciar que la toma de razón del PDLA fue aprobado el 13 de diciembre del 2018 y hasta el momento el Gobierno no habría informado oficialmente al municipio.

Leyla Bascur Contreras  
prensa@latribuna.cl

**P**roducto de las declaraciones realizadas por el alcalde Esteban Krause en los estudios de radio San Cristóbal, respecto al estado del Plan de Descontaminación de Los Ángeles, que se encontraba hace un año en Contraloría.

Este viernes Diario La Tribuna tuvo acceso a información exclusiva donde aparece que el documento, se encuentra aprobado desde el 13 de diciembre del 2018.

El hecho deja entrever un trasfondo político que deja fuera lo que realmente importa: descontaminar el aire de Los Ángeles. Así lo manifestó el propio alcalde Krause cuando se le consultó al respecto.

## FALTA DE RESPETO

La primera autoridad comunal expresó su molestia por la situación.

“Es una falta de respeto para la comuna de Los Ángeles, que una situación tan importante el Ministerio del Medioambiente no haya comunicado a la municipalidad de la aprobación del documento”, detalló.

Krause manifestó que no tiene claro cuál es la finalidad del actuar



**ESTEBAN KRAUSE**, el alcalde de Los Ángeles, consideró que era una falta de respeto por parte del Gobierno no informar la situación del Plan de Descontaminación.

del Gobierno.

“Conversé con el seremi de Medioambiente, Mario Delannays, quien me justificó el hecho con que el PDLA no estaba publicado en el diario oficial, lo cual para nosotros no es suficiente”.

El edil comentó que el conducto regular para conocer esta información es el Ministerio de Medioambiente, es decir, son ellos los que no han sido claros en entregar la información.

Asimismo, Krause desconocía el hecho de la posible visita de la ministra Schmidt a Los Ángeles el viernes, tampoco que el subsecretario puede visitar la comuna próximamente.

“Las autoridades de Gobierno, no nos han informado nada, no

tenemos noticias de lo que ustedes nos están contando en este momento y es complejo porque somos los dueños de casa”, sentenció el edil angelino.

## “ME PARECE GRAVE”

Igualmente, el senador Felipe Harboe, quien se reunió con la ministra Carolina Schmidt durante la semana que recién pasó, tampoco estaba informado al respecto.

“No sabía. Me comentó hoy el alcalde a quien le avisaron. Parece el colmo que del Ministerio de Medio Ambiente ni siquiera le informen a la primera autoridad comunal”, señaló el parlamentario.

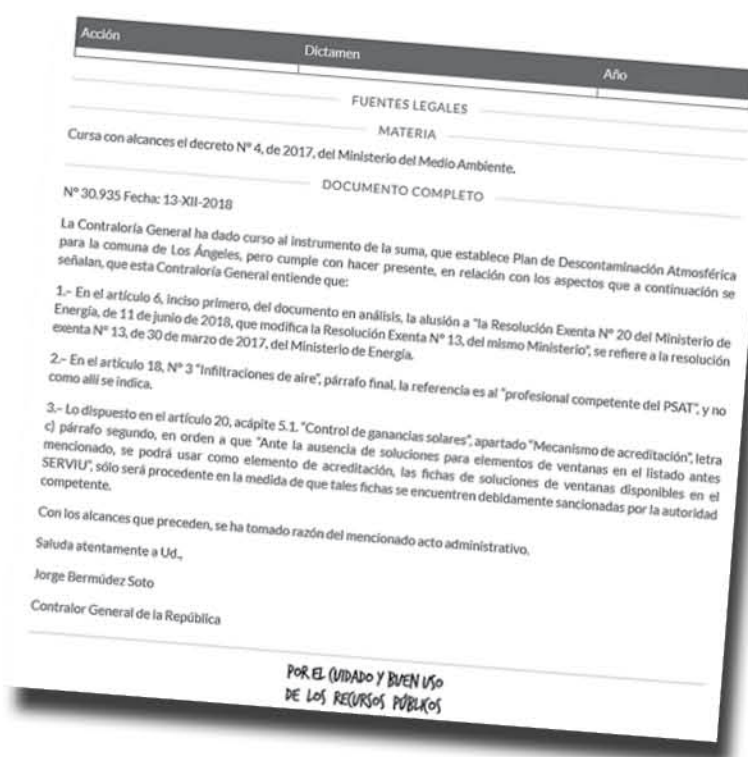

EN EL SECTOR DE MULCHÉN

# Alarma entre los agricultores por el incendio del fundo tomado por comunidades mapuches

José Miguel Stegmeier, presidente de CAS, se refirió duramente al momento que está comenzando a vivir la provincia de Biobío y también a lo que está pasando en La Araucanía.

Leyla Bascor Contreras  
prensa@latribuna.cl

La madrugada del viernes 18 de enero el fundo Ranquilco, ubicado en sur de Mulchén, fue objeto de un incendio forestal que consumió 70 hectáreas de rastrojo de trigo donde no hubo bosques involucrados. La información técnica fue entregada por el jefe provincial de la Conaf.

Hay que recordar que este fundo es de propiedad de la familia Veloso y actualmente es arrendado por el agricultor Óscar Arriagada y que se encontraba en toma por la comunidad mapuche Licancura liderada por la werkén Nora Ñancul.

Las casi mil hectáreas estaban con trigo, avena y cebada, y se encontraban ocupadas desde el 27 de diciembre por miembros de la comunidad autónoma.

Frente a lo ocurrido Diario la Tribuna intentó ubicar a Óscar Arriagada, sin embargo, producto del desastre no fue posible acceder a conversar con él.

Pese a ello, el presidente de CAS, José Miguel Stegmeier entregó su malestar en representación de su gremio.

“Estamos muy alarmados porque este es otro evento más que se suma a una serie de sucesos muy trágicos que vienen ocurriendo hace algunas semanas no sólo en Biobío sino

también en La Araucanía”.

Stegmeier expresó su preocupación detallando los hechos ocurridos recientemente. “Ayer por ejemplo tuvimos un agricultor baleado mientras estaba cosechando su trigo. Anoche vimos todo este hecho en Mulchén, algo que estábamos previendo de alguna manera porque esta toma lleva muchos días en ese campo una toma absolutamente ilegal, ilegítima en que definitivamente se tradujo en una gran pérdida para el agricultor. La quema de estas hectáreas daña notablemente su posibilidad de seguir siendo agricultor”, destacó.

## FALLA SISTÉMICA DEL GOBIERNO

Ante lo ocurrido, el presidente del Consorcio Agrícola del Sur, fue muy enfático en señalar lo que a su juicio es una falla de parte del Gobierno y varios organismos.

“Yo creo que lo que está ocurriendo es una falla sistémica del Estado, aquí nosotros vemos que hay situaciones en que el estado no está cumpliendo en absoluto su función vemos una acción débil del Gobierno, una acción negligente de tribunales y fiscalía, asimismo, vemos un político legislativo que no se pronuncia al respecto de estos hechos”, expresó duramente.

## EXISTEN GARANTÍAS PARA QUE OCURRAN ESTOS HECHOS

El gremialista aseguró que “los organismos tam-

poco entregan un apoyo significativo a las leyes para que se pueda definitivamente cambiar una serie de cosas que están permitiendo lo que está ocurriendo y, estas cosas son por un lado la Ley indígena que de verdad incentiva estos hechos, y segundo este famoso programa de compra de tierras que lo único que incentiva precisamente que se tomen campos”.

## REUNIÓN CON CHADWICK

El dirigente manifestó que estaba en permanente comunicación con las autoridades, sin embargo, él sentía que existe un clima desbordado.

“Yo he estado en constante comunicación con el ministerio, además del intendente y el gobernador. Y yo veo que ellos están tratando que esto se active con respecto a los desalojos, que se activen las leyes, aquí lamentablemente tuvimos un periodo que ocurrió posterior a la muerte de Catrillanca y francamente el Gobierno quedó congelado respecto a ese problema, no siguió actuando con coherencia con lo que tendría que haberse hecho con toda la evidencia ocurrió después”.

Stegmeier, comentó que en el momento el resultado de la reunión con el ministro Chadwick – hace menos de una semana- fue tranquilizadora, no obstante, todo habría vuelto a complicarse.

“El ministro sin duda se comprometió a aplicar el estado de derecho y eso en ese momento nos dejó conformes de la reunión



JOSÉ MIGUEL STEGMEIER, presidente del CAS, manifestó que existe alarma entre los agricultores de la zona.

**“YO CREO QUE LO QUE ESTÁ OCURRIENDO ES UNA FALLA SISTÉMICA DEL ESTADO, aquí nosotros vemos que hay situaciones en que el Estado no está cumpliendo en absoluto su función”.**

*José Miguel Stegmeier,  
presidente del CAS.*

pero esto está desbordado”. Finalmente, destacó lo que a su juicio es la ausencia de apoyo político “No

hemos visto políticos que realicen acciones decididas para condenar estos hechos”, sentenció.



AL SINIESTRO FORESTAL acudieron las brigadas de Conaf quienes se hicieron cargo de apagar el incendio que arrasó con el barbecho del trigo apostado en el lugar.



EN LA MADRUGADA del viernes se quemaron 70 hectáreas del fundo Ranquilco, de propiedad de la familia Veloso.



MÁS DE 15 DÍAS se mantuvo la toma de la comunidad Licancura en el fundo.

**EL CUERPO DE BOMBERO LOS ÁNGELES,  
REQUIERE CONTRATAR:**

**CHOFER CUARTELERO (3 CUPOS)**

ENVIAR CURRÍCULUM A [COMANDANCIACBLA@GMAIL.COM](mailto:COMANDANCIACBLA@GMAIL.COM)  
O CASILLA 39, DE CORREOS DE CHILE, LOS ÁNGELES

**REQUISITOS:**  
LICENCIA DE CONDUCIR A4 - A5 Y F.  
EDAD ENTRE 25 A 55 AÑOS.  
HOJA DE VIDA DE CONDUCTOR.  
CONOCIMIENTO BÁSICO DE MECÁNICA

**IMPORTANTE EMPRESA DE EDUCACIÓN SUPERIOR**

Llama a proceso de licitación su servicio de **“Food Truck, carros de comida rápida”**, retiro de bases en área de Administración el **lunes 21 de enero** en **Avenida Ricardo Vicuña N°825, Los Ángeles** entre las 8:30 a las 13:00 y las 15:00 a las 18:00 horas.

LA ARAUCANÍA Y EL BIOBÍO

# Ministro del Trabajo visitó Base Forestal en Cabrero

Con el principal objetivo de conocer la estrategia de seguridad de las personas 2018-2019 que tiene CMPC en sus operaciones industriales y forestales, el ministro del Trabajo Nicolás Monckeberg, visitó instalaciones de la compañía en las regiones de La Araucanía y el Biobío, en donde además de conocer los procesos y formas de trabajo compartió con los trabajadores y representantes de sindicato.

La primera parada del ministro fue en Planta Plywood, la que se ubica en la región de La Araucanía, específicamente en el sector Villa Mininco. Esta planta industrial tiene más de 500 colaboradores, y está dedicada especialmente al trabajo de la madera, la que una vez procesada es destinada a mercados internacionales para la elaboración de productos de finas terminaciones.

“Hoy hemos visitado una planta que ha realizado cambios importantes. Me contaban los trabajadores y el presidente del sindicato que llevan más de 200 días sin accidentes, un record importante, y quisiéramos que ejemplos como estos se imiten en todas las regiones, porque si hay algo

que es una inversión que vale la pena hacer y es necesario es planes eficientes para garantizar la seguridad de los trabajadores”, indicó el ministro del Trabajo, Nicolás Monckeberg.

En el transcurso de la visita la autoridad nacional participó de una presentación sobre la estrategia de seguridad que impulsa CMPC Maderas, continuando con un recorrido por planta Plywood junto a Ejecutivos de CMPC, miembros del sindicato y personal de planta.

“Hace un tiempo estamos implementando un programa de excelencia operacional que se llama Best, y que no sólo implica ser bueno operacionalmente, sino que también aborda un importante punto

como es la seguridad. Llevamos 234 días sin accidentes, lo que nos llena de orgullo, estamos muy enfocados en al menos 3 aspectos, primero técnico, gestión y el cultural, queremos que la mentalidad de nuestros colaboradores esté siempre enfocada en que la seguridad es lo primero”, manifestó Eduardo Hernández, Gerente de Operaciones Bosques-Maderas de CMPC.

El tema central de la visita fue la seguridad enfocada en los trabajadores, es debido a eso que José Palacios, presidente del Sindicato de Trabajadores de Planta Plywood, señaló “hace como dos años, y un poco más se implementó un programa de seguridad que ha permitido disminuir la tasa de accidentabilidad, a 234 días. Esto significa una tranquilidad para los trabajadores, pero si bien es eso, no nos debemos quedar tranquilos en ese aspecto para seguir siempre atentos al punto de seguridad”.

## BASE FORESTAL TRILAHUE

El segundo lugar de visita del ministro del Trabajo por CMPC, fue a la base de incendios Trilahué que tiene la compañía en las cercanías de Cabrero, región del Biobío, en ella pudo conocer parte de lo que es la flota de combate de incendios para la actual temporada, como también las labores que se realizan en prevención

y cómo se aborda la seguridad en labores diarias de los brigadistas.

“El plan de prevención y combate de incendios de CMPC es muy completo, está hecho con tiempo y no se improvisa. El trabajo de los brigadistas es notable, se nota que están capacitados y que les gusta lo que hacen, ir a pagar un incendio no es sencillo, al contrario hay mucho que aprender y aplicar. Esperamos que tengan una temporada lo más tranquila posible”, manifestó el ministro del Trabajo, Nicolás Monckeberg.

Por su parte, el brigadista Héctor Palma, quien lleva 6 años en la disciplina, indicó “he aprendido que con rigurosidad todo sale bien. Además, en cuanto a seguridad tenemos implementación muy buena, contamos con una mochila especial, blusas, cascos, antiparras, botas, entre otros elementos que son esencial para nuestra protección. Siempre debemos tener todo tipo de cuidados, pero sabemos que debemos partir por nosotros mismos para velar por la seguridad de uno y del equipo”.

Cabe destacar que son más de 1000 personas las que trabajan cada temporada en tareas de prevención y combate de incendios en CMPC, cada una de ellas capacitadas para el cumplimiento del rol que cumplen, teniendo como primera meta su seguridad personal y las de sus compañeros.



LA MÁXIMA AUTORIDAD de la cartera hizo un recorrido por la base de incendios Trilahué, en Cabrero.



TRAS INCENDIOS DE 2017:

## CMPC ha donado cerca de 300 mil plantas nativas para reforestación

La empresa tiene el objetivo de recuperar el patrimonio dañado por los incendios que han ocurrido en la zona centro-sur de Chile. Así, ha entregado diferentes especies endémicas, entre ellas el Ruil, Hualo y Peumo, a variadas organizaciones y comunidades para repoblar las áreas afectadas. La meta es llegar a medio millón de especies.

La tormenta de fuego, provocada por los incendios forestales del año 2017, no solo afectó significativamente la flora y fauna de Chile, sino también, generó una crisis para la preservación de la vegetación nativa. Es por eso que CMPC se propuso dicho año alcanzar una gran meta: donar 500 mil plantas para la reforestación.

El compromiso se trata de recuperar patrimonio afectado por la catástrofe. En esa línea, la empresa ya entregó en total 298.776 plantas nativas -160 mil en 2017 y 138.776 en 2018- a diversas organizaciones y más de 90 comunidades, como la Fundación Reforestemos, la Universidad de Chile, el Predio Pantanillo, así como también a agrupaciones de apicultores, colegios, municipalidades, juntas de vecinos, entre otros. Para 2019 la empresa estima que se donará cerca de 150 mil plantas más.

"CMPC asumió el compromiso de entregar plantas de especies nativas a propietarios particulares u organizaciones que vieron afectados sus recursos, esto con el objetivo de facilitar y agilizar la reforestación de áreas afectadas, y así recuperar en un menor plazo los ecosistemas nativos afectados y con ello las múltiples servicios ecosistémicos que ellos proveen", asegura el ingeniero de Restauración y

Estudios Ambientales de CMPC, Alamiro Navarrete.

Para poder llevar a cabo la entrega de las plantas, todas se cultivan previamente en el vivero Carlos Douglas de CMPC, ubicado en la región del Biobío. Ahí la empresa ha sembrado 49 especies diferentes, como por ejemplo, el Arrayán, Boldo, Canelo, Roble, Ruil, Matico, Litre, Radal, Laurel, entre otras.

Del total de especies, las que más ha donado la compañía han sido el Quillay con 74.613 ejemplares, el Hualo con 20.925 y el Peumo con 12.582. "Lo principal es generar la cantidad de plantas de especies nativas suficientes para proveer a los propietarios de zonas afectadas y realizar las capacitaciones necesarias para que la plantación sea realizada de forma adecuada", concluye Navarrete.

### La reforestación va de la mano con la conservación

Así como reforestar es una tarea importante para la recuperación de la biodiversidad afectada, lo es también la preservación. Es por eso que CMPC cuenta con Áreas de Alto Valor de Conservación (AAVC) -zonas que presentan especies de flora y fauna en riesgo- donde el principal objetivo es cuidar la vegetación nativa.

Con su conocimiento y experiencia en el área forestal, CMPC ha intensificado

su trabajo en las AAVC manejándolas y administrándolas con el fin de conservar o aumentar los atributos en peligro. Para realizar dicho trabajo se identifican, manejan y monitorean los individuos, haciendo también participe en dichos procesos a las comunidades aledañas a cada territorio. Dentro de los lineamientos desarrollados para conservar aquellas zonas se las declaró como prioridad en el combate de incendios; se prohibió el uso de fuego en su interior y en sectores cercanos, y la pesca, caza o corta ilegal dentro de ellas; se realizó una coordinación con científicos y expertos; se establecieron limpiezas del entorno para el crecimiento de las especies endémicas, entre otras acciones.

"CMPC tiene un compromiso de restaurar 8.700 hectáreas de bosque nativo, de las que ya tenemos un avance de 1.900 hectáreas con restauración iniciada. En el contexto de este compromiso nos hemos propuesto focalizar los esfuerzos en restaurar áreas que presentan atributos únicos o escasos, tales como la presencia de especies en categorías de conservación, ecosistemas especiales, áreas proveedoras de agua para consumo humano", explica Navarrete.

De acuerdo con los avances en reparación, se pueden destacar los proyectos de mayor relevancia, como el Retiro y Junquillar de 450 hectáreas, que considera la restauración de dos cuencas que abastecen de agua a parte de la población de Angol, en la región de La Araucanía; Hualos de Loanco en Constitución, región del Maule, de 625 hectáreas de bosque endémico; Ruiles de Empedrado también en Constitución, donde se están restaurando 200 hectáreas de bosque con presencia de Ruil; y el proyecto de restauración Villa Las Araucarias, que considera la recuperación de 40 hectáreas de bosques de Araucaria.



SE DICTÓ SENTENCIA

# Nueve años de presidio para hombre que mató a adulto mayor en Quilleco

Los magistrados también determinaron que Ramón Pavez provocó lesiones de índole sexual post mortem a la víctima.

**N**ueve años de presidio fue la sentencia dictada por el Tribunal Oral en lo Penal de Los Ángeles contra un hombre que fue condenado por el homicidio de un adulto mayor, ocurrido el 3 de junio de 2016 en Quilleco.

Ramón Pavez Torres, de 56 años de edad, fue llevado a juicio oral por la fiscal jefe de Los Ángeles, María Gemita Rojas, por el delito cometido contra un adulto mayor de 73 años de edad, quien vivía solo en una mediagua ubicada en el sector San Lorencito.

Los jueces dieron por establecido que el acusado golpeó al anciano con un elemento contundente en la cabeza, y luego le puso una pita alrededor de su boca y cuello, ejerciendo presión sobre él. El hombre falleció por traumatismo craneo encefálico complicado.

Los magistrados también determinaron que Ramón Pavez provocó lesiones de índole sexual post mortem a la víctima.

En su fallo el Tribunal Oral en lo Penal de Los Ángeles también dejó estipulado que el condenado debe cumplir la pena de manera efectiva.



LOS JUECES DIERON POR ESTABLECIDO que el acusado golpeó al anciano con un elemento contundente en la cabeza.

SERVICIOS DE CONTROL EN PERIODO ESTIVAL

## Perro policial protagonizó importante decomiso de drogas en Los Ángeles



SE ENCONTRARON bolsas de nylon que contenían 128 gramos de clorhidrato de cocaína y 248 gramos de pasta base.

Un importante decomiso de droga realizó, este jueves, la sección del O.S.7 de Carabineros de la provincia de Biobío, junto a la ejemplar canina "Daisy", especializada en detectar este tipo de sustancias ilícitas.

Fue alrededor de las 3 de la tarde, que la ejemplar canina, alertó a los funcionarios de la sección sobre un pasajero de un bus entre Yumbel y Los Ángeles que transportaba droga en su equipaje.

Por lo anterior, los funcionarios efectúan un registro

a la mochila que portaba la persona, encontrándose en su interior dos bolsas de nylon que contenían 128 gramos de clorhidrato de cocaína y la otra con 248 gramos de pasta base.

Al respecto, -hasta ayer- prefecto de Carabineros de Biobío, coronel John Polanco, detalló que "este importante decomiso fue por nuestro ejemplar canino, precisamente Daisy, quien detectó a raíz de un control aleatorio de la Ruta 5 Sur a la altura del kilómetro 490, clorhidrato de cocaína

y pasta base, a raíz de una fiscalización".

Asimismo, enfatizó que el procedimiento está incorporado dentro del plan de fiscalización que desarrolla personal de la sección del O.S.7 de la Prefectura del Biobío, "de manera de ir incrementando en los procesos de fiscalización, y obtener estos resultados que -indudablemente- son positivos desde el punto de vista de la labor de la fiscalización que desarrolla dicha sección".

Por el trabajo de la ejemplar canina, se logró sacar de circulación 2 mil dosis de drogas, evaluadas en aproximadamente \$4 millones de pesos, si hubiesen llegado a ser distribuidas por los narcotraficantes.

Producto del procedimiento, resultó detenido un hombre de 70 años, identificado con las iniciales N.S.V.S, quien transportaba la droga para ser distribuida en la capital provincial. Hasta el cierre de la edición, el detenido se encontraba a la espera de ser formalizado por el delito de tráfico de drogas en el Juzgado de Garantía de Los Ángeles.

Del mismo modo, Polan-

co sostuvo que "esto en suma y va a contribuir a todo el operativo que ya lleva hace un tiempo a la fecha la sección, con importantes decomisos en la provincia, con fiscalizaciones, sobre todo en materia de tránsito en el traslado que se utiliza para esta droga, y qué mejor que hoy que contamos con este ejemplar canino que ya está trayendo resultados positivos, y que es lo que también esperamos que se dé a futuro".

Finalmente, el ex prefecto de Carabineros en Biobío llamó a la comunidad a denunciar este tipo de delitos, "también uno aquí hace un llamado a la comunidad en poder denunciar aquellas plantaciones, sobre todo de cannabis sativa, para poder llevar a cabo la fiscalización por parte de nuestro personal especializado, y también adelantar que la sección del O.S.7 va a estar presente para los días previos al servicio del 20 de enero en la comuna de Yumbel, y la fiscalización sobre todo aquellos microtráficos que se van a dar por esa fecha".

Finalmente, añadió que "por eso el anuncio también para poder advertir a estas redes que operan en la provincia sobre los delitos que Carabineros van a ir aclarando y, sobre todo decomisando, y generando la detención de aquellas personas que están bajo la ley de la infracción a la Ley 20.000".

LA FAMILIA FUE ALERTADA POR SU PERRO

## Carabineros detuvo a un antisocial robando dentro de una casa

En la madrugada del viernes la central de comunicaciones Cenco recibió un llamado telefónico de una mujer que alertó un robo al interior de su inmueble tras ser alertada por el ladrido de su perro, ya que el grupo familiar estaba durmiendo. Al levantarse, el dueño de casa sorprendió a un sujeto, que estaba sustrayendo diferentes especies desde el living comedor, al ver tal situación los dueños de casa trataron de retenerlo, pero este se escapó del domicilio.

La patrulla focalizada

de delitos de la Prefectura Biobío N° 20, llegó al hogar y sorprendió en situación de flagrancia a un individuo que se daba a la fuga.

Consecuentemente, el antisocial fue sindicado por la víctima como el autor del robo de su casa, y el personal procedió a su detención, recuperando especies que alcanzó a sustraer desde la vivienda.

Detenido el sujeto con un gran prontuario policial, por delitos de robo y hurto, pasó a disposición del Ministerio Público, para su formalización.



EL SUJETO fue sorprendido dándose a la fuga con una mochila en la espalda donde llevaba distintas especies.



PROGRAMAS ALMACENES DE SERCOTEC

# Emprendedores de Quilleco recibieron significativo aporte para invertir en sus locales

En total fueron cuatro almacenes los favorecidos, distribuidos en diferentes sectores de la comuna. Quienes recibirán un aporte de hasta \$2 millones para inversiones.

**V**ecinos de Quilleco resultaron beneficiados por el Programa Almacenes de Sercotec, reconociendo en ellos su trabajo, compromiso y constancia para con el fomento de la pequeña empresa.

En una ceremonia, que reunió a las principales autoridades regionales encabezadas por el intendente de la región del Biobío, Jorge Ulloa; el director nacional del Servicio de Cooperación Técnica -Sercotec- Cristóbal Leturia; la directora regional de la entidad, Carolina Ríos; y por supuesto el alcalde de Quilleco, Jaime Quilodrán quien acompañó con gran entusiasmo a los 4 galardonados.

Cabe recordar que Almacenes de Chile es un programa, que quiere fortalecer la labor que, dueñas y dueños de negocios de barrio, realizan a diario. Buscando mejorar la competitividad y aumentar la rentabilidad de los negocios del país.

Por lo que la primera autoridad comunal, invitó a los comerciantes a estar atentos a otras postu-

laciones de fondos que vendrán más adelante para modernizar sus almacenes. Además hizo un llamado a asesorarse por los funcionarios municipales que participan en estos programas.

En la comuna, los afortunados fueron cuatro almacenes distribuidos en diferentes sectores; María Yáñez de San Lorencito, Daniel Gutiérrez de Quilleco, Wilson Jara de Villa Mercedes y Olivia Sanhueza de Canteras. Quienes recibirán un aporte de hasta \$2 millones para inversiones, asistencia técnica, capacitación y acciones de marketing que realicen estos negocios con el propósito de crecer y aumentar sus ventas.

## LOS BENEFICIOS

A través del programa se podrá acceder gratuitamente a un curso de capacitación en línea, diseñado para los almacenes y negocios de barrio, donde podrán aprender y actualizar de forma fácil y entretenida conocimientos relacionados con la gestión del almacén y la



ALMACENES DE CHILE es un programa que busca mejorar la competitividad y aumentar la rentabilidad de los almacenes y negocios de barrio del país.

atención de clientes, todo orientado a aumentar sus ganancias.

Del mismo modo, podrán postular a un fondo concursable de Sercotec, creado especialmente para los almacenes y negocios de barrio. Una vez realizado el curso de capacitación, podrán postu-

lar un proyecto para mejorar su negocio. Los proyectos ganadores recibirán un subsidio junto a la ayuda de un profesional que los acompañará en el proceso de inversión. Asimismo, encontrar información útil para el crecimiento de su negocio junto con noticias

de interés para el mundo de los almacenes y negocios de barrio.

Y finalmente, ser parte y contribuir a la formación de la comunidad almacenes más grande del país, a través de su colaboración constante en nuestras redes sociales.

RECIÉN CONSTITUIDA DIRECTIVA

# Mesa de jóvenes rurales analizaron propuesta de trabajo con director regional de Indap Biobío



LA DIRECTIVA ESTÁ compuesta por jóvenes de Florida, Los Ángeles, Santa Bárbara y Laja.

La directiva de la Mesa de Jóvenes Rurales de Biobío se reunió con el director regional de Indap, Odín Vallejos, para analizar propuesta de trabajo 2019. Este primer encuentro formal entre la recién consti-

tuida directiva -el pasado 4 de diciembre- y el titular de Indap Biobío, marca el inicio del trabajo conjunto que desarrollará la institución con los jóvenes rurales.

El presidente de la Mesa de Jóvenes Rurales, Anto-

nio Espinoza, sostuvo que este primer encuentro les permitió dar a conocer las propuestas a corto, mediano y largo plazo, así como también las necesidades captadas de los jóvenes rurales de la Región del

Biobío. "Le presentamos al director regional un completo documento con nuestras metas y necesidades, las cuales fuimos analizando y evaluando, ya que entendemos que hay propuestas que podremos realizar junto a Indap y otras que se tendrán que canalizar a través de otros organismos".

Del mismo modo, Odín Vallejos, valoró la documentación presentada por la directiva e indicó que al Gobierno le interesa trabajar con la juventud rural, "queremos que las nuevas generaciones sigan viviendo en el campo, y para eso

debemos entregarles las herramientas necesarias para que puedan continuar".

Asimismo, añadió que actualmente la entidad apoya a los jóvenes rurales a través de concursos especiales y programas como "Emprende Joven Rural" y "Tierra Joven", que se suman a la primera comunidad virtual creada por Indap "Yo, Joven y Rural", la cual les permite conversar temas en grupo cerrado de Facebook, exclusivo para suscriptores. La Mesa Regional de Jóvenes Rurales es una instancia de diálogo y participación, que

a la fecha opera en diversas regiones del país. Su funcionamiento es apoyado por el Programa Jóvenes Rurales del Departamento de Extensión de la División Nacional de Fomento de Indap. En la Región del Biobío, la directiva de la Mesa de Jóvenes Rurales, está constituida por Antonio Espinoza de Florida, Felipe Astudillo de Los Ángeles, Mario Riquelme de Santa Bárbara, Karina Rivera de Florida, Danilo Osses de Laja, Marisela Santos de Tirúa, Claudia Pereira de Alto Biobío, Claudia Hidalgo de Negrete, y Jonathan Lagos de Quilaco.

CONNOTADO APICULTOR Y FOLCLORISTA ANGELINO

# Julio Beltrán: protector del insecto trascendental para la vida en la tierra



EL APICULTOR ESPERA a futuro seguir aportando con su experiencia realizando charlas para que la gente cuide, respete y quiera las abejas.

Con más de cuatro décadas dedicadas al rubro de criar abejas para aprovechar sus productos, el exitoso hombre de origen y compromiso campesino lucha contra la adversidad medioambiental que afecta a su pasión

Gonzalo Meller  
prensa@latribuna.cl

Como un triunfador sobre la vida que ha conseguido todos sus logros y objetivos se consideró Julio César Beltrán Cuevas. Contador de profesión, con distintos estudios dentro del área de administración, pero de corazón apicultor.

Hijo de Herminda Cuevas y Carlos Beltrán, nació el 21 de abril de 1946 en la comuna de Lautaro al sur de Victoria, Región de La Araucanía, pero aseguró que es angelino de corazón ya que “me vine de guagua para la ciudad”.

El apicultor dijo que desde pequeño la relación con sus padres fue excelente, aseverando que todo lo que ha conseguido actualmente fue gracias a la enseñanza, educación, y el ejemplo de sus progenitores.

Estudió en el Liceo de Hombres de Los Ángeles, donde realizó la preparatoria junto a humanidades. En cuanto a su niñez aseguró que fue una época fantástica y agradable porque “en el liceo existía un compañerismo junto a una amistad que me trae gratos recuerdos. Hasta el día de hoy nos juntamos en el liceo una vez al año con los exalumnos”.

Posteriormente, obtuvo el título de contador en el Instituto Comercial, para realizar consecuentemente cursos de administración de empresas en UdeC, UBB y otros.

Su pasión por la apicultura se extendió a lo largo de toda su carrera académica, ya que “paralelo a toda la otra educación me fui capacitando en todos los cursos de apicultura que había en Chile y el extranjero”. Sus ansias de aprender más sobre el rubro le llevarían a Europa, hasta un encuentro mundial de apicultores vecinos. “Recorrí Alemania, Holanda, Inglaterra, Francia. Estuve más de un mes y fue fantástico porqueafortunadamente andaba con un colega apicultor que dominaba idiomas”, comentó.

De todas formas, su pasión por la cría y protección de las abejas comenzó desde muy pequeño.

## UNA TAZA CON MIEL

En cuanto a la parte apícola, Beltrán comentó que esta germinó porque un veci-

no le regaló una taza con miel que no pudo probar durante un paseo. “Nos fuimos a bañar y cuando llegué, mis familiares se habían comido la miel, eso me motivó. Fui donde el vecino para negociar un cajón de abejas con él, dando unos pantalones por el cajón de abejas, que en ese tiempo tenían poco valor. El caballero se quedó con los pantalones que eran carísimos”, afirmó.

Su nueva posesión le llevaría a reproducirlas hasta que llegó a una cantidad importante comenzando su camino en el mundo apícola a una corta edad. “Yo tenía 12 años cuando fue lo de la caja de abejas, he estado toda mi vida dedicado a eso. Al principio no fueron muchos cajones. Yo me puse a trabajar en Los Ángeles y como tenía la necesidad de ir a ver a mi padre los fines de semana, entonces ahí me entretenía con las abejitas”, aseveró.

Dentro del corazón de la provincia de Biobío conoció a su maestro, un gran apicultor de la zona llamado Pascual Ramírez. “Él me enseñó de una forma empresarial a manejar lo de las abejas, gracias a él crecí para ser uno de los mayores en volumen de la zona y el país”, puntualizó el apicultor.

## DIFICULTADES QUE NO EMPAÑAN EL ÉXITO

El profesional aseguró que la apicultura es una forma agradable de vida, de la cual afortunadamente puede vivir, y pese a que el clima adverso genera problemas económicos, no se compara con la satisfacción final que a la larga siempre ha sido positivo.

“En mi vida he tenido más satisfacciones que complicaciones. Soy una persona normal, he tenido los problemas que todo el mundo tiene, pero he sido muy feliz porque me he desarrollado en distintas actividades”, comentó.

Dentro de sus mayores logros, explicó que fue conseguir junto con las autoridades y colegas la construcción en Los Ángeles del Centro Tecnológico Apícola. “Este fue un edificio que partió de una escuela rural, nos conseguimos los recursos y lo transformamos en esto, que es el más bonito y moderno de Latinoamérica”, explicó.

Entre otros se encontró ser el presidente de la comisión organizadora del evento más grande del mundo apícola que se llevó a cabo en Concepción.

## COMPROMISO CAMPESINO

La identidad campesina de Beltrán se ha manifestado en su dirigencia de 6 años

siendo presidente en distintos conjuntos folclóricos junto a clubes de cueca porque “me tocó dirigir muchas organizaciones y siempre tuvimos buenos logros. Me han dado muchas satisfacciones en la comuna, ya que hemos participado en concursos nacionales, que terminan en Arica donde competimos por el primer lugar nacional”.

Asimismo, precisó que participa en el rodeo desarrollando un sinfín de actividades que pese a sus 73 años de edad, aún tiene energías para poder hacerlo. “En el rodeo estuve en la parte administrativa, dirigiendo, formando parte de la directiva nacional de la Asociación Nacional de Huasos Criollos de Chile. He tenido la posibilidad de hacer muchas cosas y para eso tengo energía”, dijo.

## SU FAMILIA

La familia de Julio la compone sólo su esposa y él debido a que “lamentablemente no tuvimos hijos, pero tenemos muchos sobrinos que nos alegran mucho la existencia”.

A su esposa, María Cristina Díaz, con quien lleva más de 40 años casado la conoció en una fiesta durante “esos famosos malones que habían antes, ella era funcionaria del hospital y una media pariente que organizó me invitó con el fin de reunir fondos para una colega enferma. Ahí nos conocimos e hicimos cambio de luces”.

A lo que cerró afirmando que “me tocó una gran mujer que me ha dado una gran felicidad”.

## ABEJAS EN PELIGRO

Sin abejas no habría polinización, sin ésta, la hierba, animales y la vida podría dejar de existir. Por lo que el apicultor lucha contra su extinción, especialmente en el país. “Estamos complicados porque hay una situación de contaminación del aire junto a la tierra por los insecticidas que están creando muchos problemas a las abejas”, afirmó.

A lo que agregó “en la mayoría de los países estos productos están prohibidos, pero en Chile no. Entonces lo traen de



JULIO ASEGURO que si no se pone atención a la contaminación actual, las abejas podrían dejar de existir en el país.

Europa acá, por eso cada día la cosa se está contaminando más”.

Entre otro de los problemas aseguró que se encuentra la destrucción de los recursos naturales ya que “el Estado ha permitido que se destruyan los árboles quillay que son una especie muy poderosa para la producción de miel”.

La lucha junto a las autoridades, entre ellos el diputado José Pérez Arriagada, sigue buscando eliminar los nefastos insecticidas en el país y la protección a las especies melíferas, que aportan al desarrollo de estos trascendentales insectos amantes de las flores.

“Estamos complicados porque hay una situación de contaminación del aire junto a la tierra por los insecticidas que están creando muchos problemas a las abejas”.



DENTRO DE SUS OTRAS aficiones se encuentra un compromiso con el folclore que le ha otorgado gran respeto a nivel nacional.

FESTIVIDAD RELIGIOSA

# San Sebastián en Yumbel: los puntos de seguridad para los feligreses



Desde la Quinta Comisaría de Yumbel aseguraron que existe un contingente policial que supera los 100 efectivos dispuestos a prestar servicios preventivos desde el jueves 17 hasta el 22 de enero con motivo de la conmemoración del santo.

Leyla Bascur Contreras  
prensa@latribuna.cl

Como todos los años, la celebración de San Sebastián atrae un número importante de feligreses y sus familias hasta la comuna de Yumbel, por lo que sus servicios se incrementan en demanda.

En este sentido Carabineros de la Quinta Comisaría de Yumbel aplica un plan preventivo en lo que dice relación con el resguardo de la seguridad de los habitantes y visitantes a la zona y además de orden en el tránsito.

Así lo manifestó el capital Fredy Parra, quien detalló los servicios que realizarán

en la comuna santuario, y que comenzarán el 17 de enero y se extienden hasta el martes 22.

“Contamos con una dotación para esos días de más de 100 carabineros que vienen a reforzar la festividad y básicamente va a consistir en parejas de recorrido en los paseos peatonales en las calles Castellón, Valdivia y Anibal Pinto además los lugares donde están instalados el comercio establecido y obviamente Plaza de Armas, Santuario e Iglesia”

Asimismo, el capitán Parra aseguró “que tenemos dispuesto servicios en las rutas de ingreso a la comuna esto quiere decir cruce reunión, ruta que une Monte Águila con Yumbel, la que da a la Ruta 5 por el sector de La Aguada – Yumbel Estación;



IGNACIO FICA, gobernador provincial comentó que para estas fechas existe una planificación realizada con muchos meses de anticipación y en la que confluye Carabineros, Salud y otros, entre los que destacó Conaf.

todas esas están cubiertas con personal de recorrido para tratar de evitar en lo posible, congestiones vehiculares o accidentes de tránsito con los feligreses que peregrinan hasta el santuario”. También señaló que estos servicios son por 24 horas, para mayor seguridad de las personas que lleguen hasta esa comuna.

Finalmente, comentó que estos son llamados servicios preventivos y que además se reforzarán con una unidad llamada Cuartel móvil, que estará ubicado en pleno centro de Yumbel, en la esquina de Castellón con O’Higgins, Plaza de Armas y tiene como objeto apoyar a las personas que presenten algún requerimiento o sean afectadas por algún suceso policial.

### GOBERNACIÓN PROVINCIAL

Ignacio Fica, gobernador provincial comentó que para estas fechas existe una planificación realizada con muchos meses de anticipación y en la que confluye Carabineros, Salud y otros, entre los que destacó Conaf.

“Se viene coordinando respecto a la festividad de Yumbel, donde esperamos un flujo de gente que alcanzará el medio millón de personas, en estos tres días, por lo tanto la responsabilidad de nosotros, de las policías y por supuesto de todos los organismos que van a participar en esto, es justamente buscar los resguardos necesarios para cada una de las personas que participan en la actividad religiosa”, detalló Fica. En este punto fue el jefe provincial de Conaf, Miguel Ángel Muñoz, quien dio a conocer el plan de contingencia “Santuario Yumbel” que se aplicará los días 18, 19 y 20 de enero.

Según Muñoz uno de los objetivos de



CELEBRACIÓN DE SAN SEBASTIÁN atrae un número importante de feligreses y sus familias hasta la comuna de Yumbel.

esto es “proteger los recursos humanos, infraestructura y vegetación que se pueden ver afectados ante la posibilidad de ocurrencia de incendio forestal”.

Las entidades que participan en este plan son la Conaf, Carabineros de Chile, Onemi, municipalidad de Yumbel, Forestal Mininco, Forestal Arauco, Masisa y Bomberos de la comuna santuario.

Asimismo, el jefe provincial de la Corporación señaló que para los recursos aéreos para combatir el fuego se vieron reforzados con dos unidades más de las que habitualmente cuenta la provincia. Un avión AT en María Dolores, 2 helicópteros en Duqueco y adicionalmente en el sector aeropuerto se encuentra un helicóptero liviano.

Según lo declarado por Muñoz, durante

estos tres días se realizarán vuelos de reconocimiento con avión AC2, y personal de Conaf vigilará el sector asignado, mediante la ejecución de patrullajes.

Finalmente manifestó el Puma 8 se mantendrá stand by como Puesto de Comando en el Fundo La Piedra frente a Cementerio Monte Águila en conjunto con Forestal Mininco.

#ValleHermoso

DEPARTAMENTOS

# Valle Hermoso

## DESDE \$ 50.000

STOCK LIMITADO DE DEPARTAMENTOS

Incluye acceso a piscinas con agua termal

### Reservas 600 600 170 • reservas@nevadosdechillan.com

nevadosdechillan.com

Oficina Concepción +56 (41) 237 1503

Oficina Santiago +56 (2) 2814 8163

AUSPICIA

MITSUBISHI MOTORS

Columbia

COOPER TIRES

Corona Extra

LO QUE TRAE EL 2019 PARA EUROPA

# Analista internacional expone actualidad política europea en UdeC Los Ángeles

“¿Cómo se viene el 2019 para Europa?”, así se tituló la conferencia sobre actualidad europea, de la Dra. Paulina Astroza Suárez, quien durante los últimos años ha sido una de las principales analistas internacionales en Chile.

Instancia en la que expuso principalmente sobre la situación de Reino Unido y la Unión Europea, actividad que se organizó por parte del Programa de Estudios Europeos, la Coordinación de Relaciones Internacionales del Campus Los Ángeles y la Unidad de Extensión. Todo esto en el marco de la Escuela de Verano 2019.

Fotografías: Alberto Zúñiga.



Paolo Castillo, Paulina Astroza (relatora) y Mauricio Rondanelli.



Caterin Díaz, Jeannette Parra e Ivonne Cid.



Víctor Jara, Carlos Silva y Carlos Schneider.



Ruth Parra, Rodrigo Meza y Priscilla Fernández.



Magdalena Méndez, Alexis Krause y Gloria Roa.



Xeny Godoy, Lorena Segura y Cristian Sanhueza.



Francisco Parada, Víctor Morales y Hans Rivera.



Ángela Vergara, Daniela Retamal y Victoria Solís.

COPA GREDA Y CARBÓN

# El “fuerte” nacimentano enfrentará este sábado a Lota Schwager

La comuna alfarera será lugar del último enfrentamiento para naciente conjunto previo al torneo de Tercera “B” frente al histórico equipo de la comuna del gran Concepción.

idea de hacer la copa que era lo más significativo de los dos pueblos”.

Cabe señalar que la copa fue donada por el profesor Ronald Fuentes quien, al saber de todo el proceso del club, accedió inmediatamente a donar el galardón para el compromiso. “Le pedí que me diera un contacto y me la compró él”, comentó Ojeda.



EN EL ENCUENTRO se realizará un reconocimiento a nueve alfareros históricos de Nacimiento durante el entretiempo.

Gonzalo Meller  
deportes@latribuna.cl

asistencia de 2.600 personas

**EL CLUB DEPORTIVO SOCIAL Y CULTURAL**

Referente al encuentro, el estratega del local, Juan Pablo Ojeda, comentó que será en homenaje a la historia de su tierra junto al trabajo en greda, además de la historia deportiva del rival relacionada al carbón.

“La idea nació entre nosotros, para dar ese enfoque cultural que queremos dar al club, nosotros habíamos jugado un amistoso con Lota, perdimos, pero fuimos con la mitad del equipo, haciendo como una mezcla y quedamos con una buena sensación”, explicó.

A lo que agregó, que tras conversaciones con el entrenador de “la lamparita”, Cristian Gómez, ex defensa de Colo Colo, Coquimbo, Cobreloa, entre otros, junto al presidente del club “tuvimos la

**LAS MERECIDAS VACACIONES**

Este será el último partido previo al inicio del Campeonato de Tercera “B” del Fútbol Amateur, posteriormente los jóvenes tendrán un descanso mientras el cuerpo técnico sigue trabajando. “Nosotros haremos pruebas la próxima semana, después yo también descanso un poco para volver el 5 porque ahí alcanzan las tres semanas para llegar bien al torneo que será el 23 de marzo”, aseguró el estratega del fuerte.

La previa antes del torneo, seguirá forjando el nombre del incipiente equipo de Nacimiento que viene demostrando un buen juego y compromiso que deben ser apoyados con el aporte de distintos actores para que surja el deporte en la comuna alfarera.

“La idea nació entre nosotros, para dar ese enfoque cultural que queremos dar al club, nosotros habíamos jugado un amistoso con Lota, perdimos, pero fuimos con la mitad del equipo, haciendo como una mezcla y quedamos con una buena sensación”.

Juan Pablo Ojeda

CALENDARIO CADY 2019

## El autódromo Yumbel arrancará la acción de los bólidos en marzo

La organización adelantó grandes novedades y las fechas que compondrán el flamante evento automovilístico durante esta temporada.

Los motores que se harán presentes en esta versión del campeonato icónico de automovilismo en la comuna de Yumbel organizado por el Club CADY, arrancarán el 3 de marzo y se apagarán coronando al máximo podio el 8 de diciembre.

Desde la organización adelantaron grandes novedades, entre las que se encontrará la grilla invertida y el cambio del sentido

de la carrera; un mínimo de cinco fechas corridas para premiar el campeonato; la tercera fecha se correrá en sentido contrario, considerando las manijas del reloj y; que la final se largará según el ranking del campeonato.

De todas formas, para los que deseen pisar antes de tiempo el acelerador, este 3 de febrero se realizará una fecha libre, de cara a los duelos del torneo.

FECHAS	
PRIMERA	3 de marzo
SEGUNDA	7 de abril
TERCERA	5 de mayo
CUARTA	16 de junio
QUINTA	14 de julio
SEXTA	18 de agosto
SÉPTIMA	8 de septiembre
OCTAVA	13 de octubre
NOVENA	17 de noviembre
GRAN PREMIO	8 de diciembre



AL AUTÓDROMO MUNICIPAL de Yumbel, arriban bólidos desde distintos lugares de Chile a probarse al circuito (Foto: Automovilismo Cady Yumbel).



UN SINFÍN DE OPORTUNIDADES

# Paso Pichachén: lugar de unión fraternal con los trasandinos

CON UNA ALTITUD de 2.000 metros sobre el nivel del mar el suave y ondulado terreno ofrece una gran variedad de paisajes naturales.

La apertura permanente marcó un importante hito en la integración chileno-argentina, que no sólo beneficia el desarrollo turístico y comercial para Biobío, sino el contacto con nuestros hermanos tras la frontera.

**Gonzalo Meller**  
prensa@latribuna.cl

**E**n la provincia de Biobío se encuentra el paso fronterizo Pichachén, que une a Chile con Argentina.

En el lado argentino, se encuentra ubicada la provincia de Neuquén y la localidad más cercana es El Cholar.

Mientras que en Chile, se ubica en la región del Bío Bío, siendo Moncol la localidad más cercana y luego Antuco, a unos 77 kilómetros de distancia. El nombre de la ruta de acceso es la Ruta 45-Q.

El paso tiene una altura de 2.062 msnm y se trata de un terreno suave, ondulado y montañoso hasta el límite, lo que ofrece una gran variedad de paisajes naturales.

## UN POCO DE HISTORIA

En el siglo XX, por el paso Pichachén pasaban caravanas de hombres y animales, llevando piños de ovejas, trayendo sal de las pampas y un sinfín de productos. Eran los pehuenches que dominaban el comercio.

Con miras a potenciar el tráfico, en 1806 el amigo de Bernardo O'Higgins y alcalde de Concepción, Luis de la Cruz, hizo el largo camino entre Antuco y

Buenos Aires. Su objetivo era trazar un camino por las pampas, que diera movimiento en la economía regional y al puerto de Talcahuano.

Sin embargo, las difíciles circunstancias de la guerra de independencia postergaron indefinidamente el proyecto.

Más tarde, el 9 de enero de 1998, las autoridades provinciales y nacionales de ambos países incluyeron en la nómina actualizada de pasos fronterizos al paso internacional Pichachén, con carácter de permanente.

## SU APERTURA HACIA NUESTROS HERMANOS

Actualmente, el cruce está habilitado para vehículos menores y su apertura es sólo en temporada estival debido a las condiciones climáticas en la zona.

Cada año recibe más de 200 mil vehículos, una cifra que ha ido aumentando en los últimos años.

Por tal motivo, para este 2019 se proyecta la construcción de un nuevo complejo fronterizo que permitirá tener abierto de forma permanente.

La idea incluye elevar las condiciones de la infraestructura del lugar, por ejemplo, aumentar la superficie que permitirá disponer de oficinas, servicios anexos de caniles, áreas de servicio, estacionamiento e incluso un



DESDE EL CHOLAR hasta el puesto de Gendarmería Nacional, control aduanero y migratorio argentino, llegando a Moncol en Chile, existe una distancia de 55 kilómetros.

helipuerto.

Pero eso no es todo. Una vez terminada la obra, se mejorará el camino que lleva hacia el paso, es decir, la Ruta Q-15 entre Pichachén y la comuna de Antuco.

Actualmente el paso está habilitado de lunes a domingo. Su horario de

atención es de las 08:00 a 19:00 horas salida y hasta las 20:00 horas ingreso a Chile.

Ambas naciones poseen un sinfín de potencialidades económicas, culturales, deportivas y otras, que son compartidas a través del fácil acceso que otorga este trascendental paso.

# Creyeron en Él sus discípulos

Jn 2,1-11

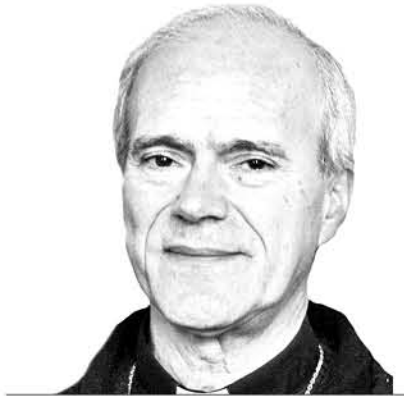

+ Felipe Bacarreza Rodríguez  
Obispo de Santa María de Los Angeles

La tercera manifestación de la identidad de Jesús tuvo lugar en las Bodas de Caná, episodio que leemos en este Domingo II del tiempo ordinario y que concluye precisamente diciendo: «Manifestó su gloria, y creyeron en Él sus discípulos». (La primera manifestación es la concedida a los magos de oriente por medio de una estrella y la segunda, en su Bautismo, cuando se abrió el cielo y vino sobre Él el Espíritu Santo en forma de paloma y la voz del cielo –de Dios– lo declara Hijo suyo).

«Al tercer día hubo una boda en Caná de Galilea y la madre de Jesús estaba allí. Fue invitado a la boda también Jesús y sus discípulos». Es poco frecuente que dos episodios evangélicos se vinculen temporalmente de manera tan precisa: «Al tercer día». Generalmente, comenzamos la lectura diciendo vagamente: «En aquel tiempo...». La circunstancia: «Al tercer día» vincula solamente otros dos episodios de la vida de Jesús: su muerte en la cruz y su resurrección. Esos dos episodios esenciales son insinuados en este mismo capítulo II de San Juan, pocos versículos más adelante, en el signo que Jesús da a los judíos para justificar su celo por la Casa de su Padre, que lo impulsó a arrojar fuera del templo a los vendedores de bueyes, ovejas y palomas y volcar las mesas de los cambistas: «Destruyan este templo y en tres días lo levantaré» (Jn 2,19). Los presentes no entendieron el signo; pero a nosotros el evangelista nos da la interpretación: «Él hablaba del templo de su cuerpo. Cuando resucitó de entre los muertos, se acordaron sus discípulos de que había dicho eso y creyeron en la Escritura y en las palabras que había dicho Jesús» (Jn 2,21-22). Él resucitó «al tercer día». Este es el signo culminante.

¿Cuál es el hecho ocurrido tres días antes de las Bodas de Cana? En el episodio anterior se nos relata la vocación de dos discípulos: Felipe y Natanael (que se identifica con el apóstol Bartolomé). A Felipe lo llamó Jesús mismo; y Felipe atrajo a Natanael hacia Jesús diciéndole: «Ven y verás». Cuando Natanael vio a Jesús le dijo: «Rabbi, tú eres el Hijo de Dios, tú eres el Rey de Israel». A lo cual Jesús respondió: «¿Por haberte dicho que te vi debajo de la higuera, crees? Verás cosas mayores» (Jn 2,49.50). Después de esto, al tercer día, fue invitado Jesús con sus discípulos a las Bodas de Caná. Entre esos discípulos está Natanael. Natanael ya creía; pero en esas bodas vio esas «cosas mayores» prometidas por Jesús y se consolidó aun más su fe: «Jesús manifestó su gloria y creyeron en Él sus discípulos». Hasta ese momento, Jesús ha llamado a Andrés y otro discípulo anónimo, a Pedro (Cefas), a Felipe y Natanael.

«Estaba allí la madre de Jesús». Si no hubiera estado ella en esa boda, nada habría ocurrido; habría sido una anónima boda en un desconocido pueblo de la Galilea, porque Jesús no se habría manifestado. La intervención de la madre de Jesús fue decisiva para que Él actuara, y manifestara su gloria; fue decisiva para que «la hora» de Jesús, que aún no había llegado, llegara en esa ocasión, como se deduce del siguiente diálogo: «Dice la Madre de Jesús a Él: “No tienen vino”. Jesús dice a ella: “¿Qué tengo yo contigo, mujer? Aún no ha llegado mi hora”. Dice su madre a los servidores: “Hagan lo que Él les diga”». El resultado fue la manifestación de su gloria, «gloria –ya lo

ha dicho el evangelista en el Prólogo– que recibe del Padre como Hijo único lleno de gracia y de verdad» (Jn 1,14).

La respuesta de Jesús a su madre que hemos citado es la interpretación de la Biblia de Jerusalén de una expresión idiomática hebrea que suena literalmente así: «¿Qué a mí y a ti, mujer?». Es cierto que la partícula hebrea «waw» tiene más sentidos que la conjunción «y», y puede expresar subordinación y coordinación entre los dos miembros de la frase y ¡hasta disociación! En otros usos de esa expresión idiomática en la Biblia hebrea suele indicar disociación: «¿Qué a mí y a ti?», se entiende: ¿Qué nos une? Pero permanece cierto que el Evangelio de Juan está escrito en griego y que en esa lengua el sentido de la conjunción griega «kai» es unitivo, como la «y» española. Por tanto, en este caso, más que expresar disociación, expresa asociación entre Jesús y su madre: «¿Qué (nos afecta) a mí y a ti, mujer?». Y sigue la razón de por qué no conviene intervenir: «Aún no ha llegado mi hora».

Es claro que en el A.T. los profetas expresan la relación entre Dios y su pueblo en términos de una alianza nupcial: «Yo te esposaré para siempre; te esposaré conmigo en justicia y en derecho, en amor y en compasión; te esposaré conmigo en fidelidad, y tú conocerás al Señor» (Os 2,21-22). Pero esa alianza había sido rota y los profetas anunciaban una alianza nueva y eterna: «Vienen días –oráculo del Señor– en que yo pactaré con la casa de Israel una nueva alianza; no como la alianza que pacté con sus padres... que ellos rompieron...» (Jer 31,31.32). Por otro lado, en el Cantar de los Cantares, que son cantos de amor, para expresar la magnitud del amor, se compara con el vino: «Mejor que el vino son tus amores» (Cant 1,2). El vino, que es símbolo del amor, se había agotado. Esto es lo que percibe la madre de Jesús y lo hace notar: «No tienen vino». Ella sabe que su Hijo ha venido a establecer una alianza nueva y eterna, basada en un amor que no se agota. En este sentido, había llegado la hora de proveer un vino excelente –sorprendió por su calidad al maestra sala– y abundante. Jesús se deja convencer por la insinuación de su madre, que, sin embargo, deja todo en su mano: «Hagan lo que Él les diga». Estas consideraciones están avaladas por el hecho de que, al milagro evidente de convertir 600 litros de agua en vino, el Evangelio lo llama «signo», más aun, «el principio de los signos»: «Éste hizo Jesús el principio de los signos».

El Evangelio de Juan usa aquí la palabra «arché» (principio), que es también la primera palabra de toda la Biblia: «En el principio creó Dios el cielo y la tierra» (Gen 1,1); y también la primera de este Evangelio: «En el principio existía la Palabra» (Jn 1,1). Ese milagro es entonces «el principio», no sólo por ser el primero, sino sobre todo por ser el fundamento, que da sentido a los demás. El evangelista nos relata otros seis signos –el más grande y culminante es la resurrección de Cristo «al tercer día»– y concluye declarando: «Jesús realizó en presencia de los discípulos muchos otros signos que no están escritos en este libro. Éstos han sido escritos para que ustedes crean que Jesús es el Cristo, el Hijo de Dios, y para que creyendo tengan vida en su Nombre» (Jn 20,30-31). Al contemplar «el principio» de todos esos signos, creamos también nosotros.

BRECHA EN EDUCACIÓN

# El 43% de los establecimientos educacionales de la provincia promedió menos de 450 puntos en la PSU

Lo que equivale a más de 1.100 alumnos que no obtuvo el puntaje mínimo para postular a la educación superior.

Alejandra Sánchez Ocampo  
asanchez@latribuna.cl

El pasado 26 de diciembre se dieron a conocer los resultados de la Prueba de Selección Universitaria (PSU) 2019, y con ello, muchos estudiantes comenzaron a sacar calculadoras y a sumar los puntajes obtenidos para asegurar el ingreso a la educación superior, y la posibilidad de conseguir un título profesional.

Pero, también está el otro lado de la moneda, donde muchos alumnos –lamentablemente– no obtuvieron el puntaje para estudiar la carrera que ellos querían, o simplemente – en otros casos más terribles– ni siquiera les alcanzó a dar el puntaje mínimo para postular.

Un total de 6.213 estudiantes rindieron la Prueba de Selección Universitaria (PSU) 2018 en la provincia de Biobío, correspondiente a un total de 74 establecimientos educacionales, (que incluyen particulares, subvencionados y municipales) de las 14 comunas que conforman esta zona.

Según datos del informe de Análisis PSU admisión 2019, realizado por la vicerrectoría académica de la Universidad del Biobío, de este total sólo un 1,4% (90 estudiantes) obtuvieron más de sobre o igual de 700 puntos.

Sin embargo, las cifras son mucho mayores en los estudiantes que obtuvieron puntajes más bajos.

Tanto así, que un 18%, correspondiente a 1.158 alumnos, obtuvo menos de 450 puntos, puntaje mínimo para realizar una postulación a la educación superior.

Lo que corresponde a 32 de los 74 establecimientos educacionales de donde los alumnos rindieron la PSU 2018.

En tanto en Los Ángeles, de los 3.855 alumnos que rindieron la PSU 2018, a cerca de 560 no les alcanzó el puntaje para postular a la educación superior.

Del mismo modo, con respecto a la cantidad de establecimientos educacionales, de los 37 que existen, fueron 13 los que en el resultado de sus alumnos no alcanzaron a promediar el puntaje mínimo.

## EL RÁNKING

El análisis que realizó la casa de estudios

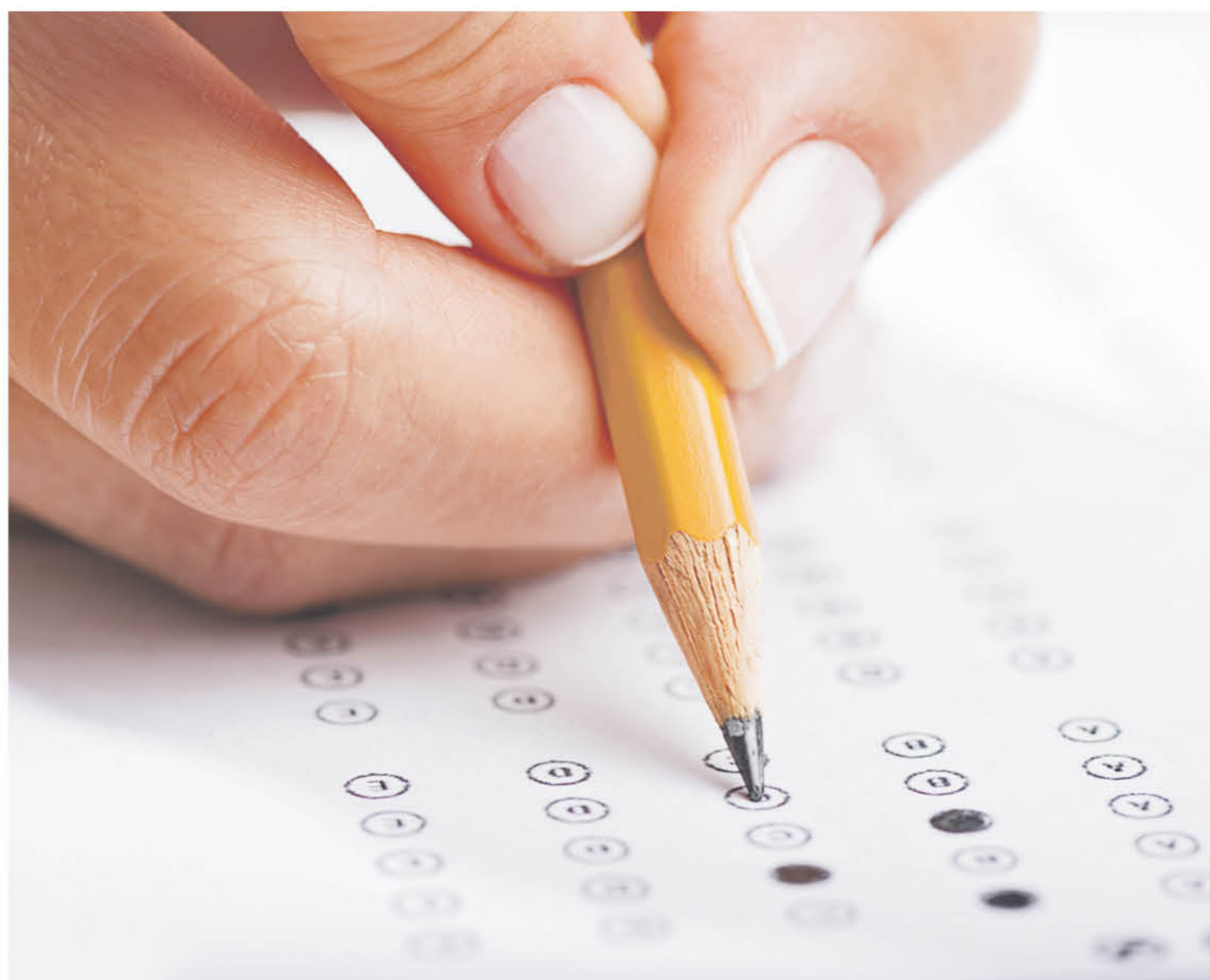

LOS ESTABLECIMIENTOS EDUCACIONALES con el mejor puntaje son liderados por aquellos que son particulares.

superior, incluyó a 282 establecimientos educacionales de la región, tanto particulares, subvencionados y municipales, de los cuales, como dijimos anteriormente, 74 corresponden a la provincia.

Dentro de los 50 mejores puntajes, son 8 establecimientos de la provincia de Biobío, de Los Ángeles y Cabrero, los que se encuentran en esta lista, donde el grueso se los llevan los colegios particulares.

Del mismo modo, dentro de los 50 establecimientos en los que se obtuvieron los peores puntajes, donde el 40% de ellos corresponde a comunidades educativas de la provincia de Biobío, de las comunas de Los Ángeles, Yumbel, Laja, Mulchén, Tucapel Santa Bárbara, Cabrero, Negrete, Quilleco y Alto Biobío.

## LINEAMIENTOS DE LAS COMUNIDADES EDUCATIVAS

En este contexto, el seremi de Educación del Biobío, Fernando Peña, manifestó que

“nosotros estamos junto al sistema de aseguramiento de la calidad, que lo componen tanto el ministerio de Educación, como la Superintendencia y la agencia de la calidad, para –justamente– mapear y detectar cuáles de los establecimientos que hoy están en categoría insuficiente, que son 46 en la región del Biobío, necesitan de manera urgente un proceso de acompañamiento para revertir una situación que pueda generar problemas como este”.

A ello agregó que aquí lo importante es generar procesos de mejora orientados, más que superar una prueba como la PSU, a mejorar la trayectoria de los alumnos. “Hay que pensar siempre que acá lo importante no es solo la fotografía ante una prueba como el Simce o la PSU, sino que más bien el resultado y la mejora que puedan ver los alumnos, a través del tiempo”.

Dado lo anterior, la máxima autoridad regional, detalló que es para eso que está el currículum, “obviamente están los profesores,

las pruebas que se hacen en el interior de cada nivel en cada establecimiento, en ese sentido nuestra apuesta es por mejorar el trabajo al interior del aula, más que preparar a los alumnos para una prueba en específico”.

Asimismo, añadió que “en ese sentido, el trabajo que nosotros estamos haciendo a través de programas tan importantes como el ‘Todo al Aula’, que es como lo ha pedido el Presidente Sebastián Piñera, uno de los pilares fundamentales de la Reforma para la Calidad de la Educación, es justamente concentrar hoy día todos los esfuerzos institucionales del Ministerio, en el trabajo pedagógico y curricular al interior de la sala de clases”.

Esto, para para mejorar los contenidos, la forma en que se pasan para optimizar la comunicación con los alumnos, generar aprendizajes activos, optimizar también el clima y la convivencia escolar al interior de los establecimientos, así como además la calidad y las oportunidades que tiene hoy los directivos y los equipos de gestión, para



40%

de los cincuenta establecimientos educacionales con el más bajo resultado en la PSU son de la provincia.



8 colegios de la provincia son parte de los 50 mejores puntajes regionales.

18%

de los estudiantes de la provincia no le alcanzó el puntaje para postular.



“HAY QUE PENSAR SIEMPRE QUE ACÁ LO IMPORTANTE NO ES SÓLO LA FOTOGRAFÍA ANTE UNA PRUEBA COMO EL SIMCE O LA PSU, sino que más bien el resultado y la mejora que puedan ver los alumnos, a través del tiempo”.

Fernando Peña,  
seremi de Educación  
del Biobío.

hacer un mejor trabajo curricular al interior de las escuelas.

“Con esos tres componentes nosotros estamos seguros que van a ir mejorando progresivamente los aprendizajes, y la calidad de la educación pública”, enfatizó Peña.

## LAS BRECHAS

Hasta el año pasado de ese total de esas escuelas eran 67, hoy ya son 46, por lo tanto, todos los años se ha ido acercando las brechas, para justamente, mejorar la equidad y sobre todo en los territorios donde existen mayores diferencias.

“Sabemos que –obviamente– hay comunas, en donde existe mucha población rural, que este fenómeno y comportamiento no va a demorar lo mismo en revertirse, pero por lo mismo estamos trabajando juntos con los equipos provinciales de educación con nuestro director Daniel San Martín, para detectar y mapear bien, dónde y de qué forma acompañar a esos establecimientos, porque no todas las soluciones son iguales”, sostuvo el seremi de Educación.

Puntualizando que “esto no es un proceso

Cabe recordar que estos ranking son en base a un total de 282 establecimientos educacionales de la región del Biobío.

vertical que venga mandatado desde el nivel central, sino que se genera, se construye de manera participativa con las mismas comunidades para que obviamente ellas vayan escalando en sus procesos de mejora”, concluyó Fernando Peña.

## LA VISIÓN DESDE LA GOBERNACIÓN PROVINCIAL

Por su parte, el gobernador de la provincia de Biobío, Ignacio Fica, expresó que “creo que nosotros también hemos comenzado con algunas tareas, como por ejemplo el tema de los colegios bicentenarios, tanto en la comuna de Mulchén como en Los Ángeles, y debemos seguir trabajando, porque uno aquí no puede bajar los brazos menos en el tema educacional”.

A ello agregó que “acá se trata de un trabajo sistemático donde, si bien es cierto, la parte importante la pone la familia, pero sin duda el establecimiento educacional donde esté cada uno de esos niños, tiene que hacer su tarea”.

Enfatizando la importancia de seguir potenciando la educación, por lo que expuso que también a través del nivel central estas iniciativas como son los colegios bicentenarios, no tan sólo premian o ayudan a los colegios que tienen buen rendimiento, sino que también ayudan –a través de este financiamiento– a colegios que de algún modo son integrales donde se presenta o se le entregan otras herramientas a los jóvenes para poder desenvolverse a futuro.

“Así que creo que esa es la idea también de seguir trabajando, sabemos que en esto uno no puede descansar, porque el trabajo es día a día con los niños, con los jóvenes y porqué no decirlo, con los profesores. Así que yo creo que la tarea la tenemos ahora solamente, la hemos tenido siempre, de potenciar la educación en nuestra provincia y porque no decirlo, en nuestra región”, concluyó Ignacio Fica.

## ESTABLECIMIENTOS DENTRO DE LOS MEJORES 50 EN LA REGIÓN

12	Liceo Alemán del Verbo Divino	Los Ángeles	627,2
13	Colegio Alemán	Los Ángeles	622,9
30	Colegio Teresiano	Los Ángeles	579,8
32	Colegio Concepción	Los Ángeles	578,5
37	Colegio San José	Cabrero	573,1
39	Colegio San Rafael Arcángel	Los Ángeles	572,8
44	Liceo Los Ángeles A-59	Los Ángeles	568,1
47	Colegio Santo Tomás	Los Ángeles	561,9

## ESTABLECIMIENTOS DENTRO DE LOS 50 CON MENOR PUNTAJE

236	Liceo Agrícola El Huertón	Los Ángeles	424,3
239	Centro e. para educación adultos	Los Ángeles	421,5
241	Liceo Comercial Camilo Henríquez	Los Ángeles	419,9
247	Liceo Industrial Samuel Vivanco Parada	Los Ángeles	416,9
252	Liceo Técnico prof. Gonzalo Guglielmi	Yumbel	413,1
255	Liceo Particular Carlos Condell	Los Ángeles	409,1
259	Liceo Agroindustrial Llano Blanco	Los Ángeles	407,2
260	Inst. Educ. de Adultos Rubén Campos	Laja	407,1
262	Liceo Crisol	Mulchén	406,3
266	Centro Educ. Integral de Adultos	Yumbel	395,8
268	Inst. de formación Téc. Santa Lucía	Los Ángeles	390,1
269	Colegio María Inmaculada de Los Ángeles	Los Ángeles	390,1
270	Centro de educ. de adultos Adelaida Moreno	Tucapel	388,1
271	Colegio Agrícola Los Mayos	Santa Bárbara	386,4
272	C. de educ. integrada de adultos Nahuelquín	Cabrero	386,2
273	Liceo Agrícola Negrete	Negrete	378,3
275	Escuela CDP Yumbel	Yumbel	377,1
278	Escuela Villa La Granja	Mulchén	375,1
279	Liceo Técnico Agrícola San Lorencito	Quilleco	367,9
280	Liceo Ralco	Alto Biobío	357,5

## SE BUSCA



# COMMUNITY MANAGER

Se busca periodista para área comercial

- Manejo de redes sociales.
- Excelente redacción.
- Capacidad de trabajo en equipo.

Enviar antecedentes a [mvidal@latribuna.cl](mailto:mvidal@latribuna.cl)

La Tribuna



# Bahía de Ha Long, espectáculo natural



UNA EMBARCACIÓN DE LAS HABITUALES que navega por la provincia vietnamita de Quang Ninh, donde se ubica la Bahía de Ha Long. Foto: Vietnamtourism.

El legendario mundo de islas de piedra elevadas y misteriosas grutas en un entorno de aguas color esmeralda que conforma la Bahía de Ha Long, en Vietnam, es un punto de referencia para turistas y aventureros, admiradores de un auténtico espectáculo natural.

Daniel Galilea. EFE / REPORTAJES

Vietnam es un país que cuenta con una larga costa, bosques y regiones montañosas con numerosos y magníficos paisajes. También posee una larga historia y una cultura diversa con gran variedad de construcciones arquitectónicas y leyendas maravillosas, lo que le ha convertido en uno de los grandes destinos asiáticos de los últimos años.

Ha Long, considerada como una de las bahías más bellas del mundo, es una de las joyas de este país y la sede del Foro Anual de Turismo de la Asociación de Naciones del Sudeste Asiático (ASEAN).

La bahía de Ha Long, que significa "Bahía del dragón descendente" es el principal destino turístico en la provincia de Quang Ninh y fue reconocida como Patrimonio Mundial de la humanidad por la Unesco (<https://whc.unesco.org/en/list/672>) en 1994 y ampliada en 2000.

Situada en el golfo de Tonkín, cuenta con una constelación de islas e islotes que forman un espectacular paisaje marítimo de pilares calcáreos, según la Unesco.

## PILARES CALIZOS Y CUEVAS ESPECTACULARES

Debido a su escarpado relieve, la mayoría de esas islas están deshabitadas y su naturaleza no se ha visto nunca alterada por la presencia humana. Además de su excepcional valor estético, este sitio presenta un gran interés biológico, según indica esta institución.

El valor sobresaliente de esta bahía, situada en el noreste de Vietnam, a 165 kilómetros de la capital de Hanói, y con una superficie de 43.400 hectáreas, son las formas de su relieve de piedra caliza ahogada, que exhibe pilares espectaculares con variadas características de erosión, como arcos y cuevas que forman un majestuoso escenario natural, según Unesco.



LA IMPRESIONANTE BAHÍA DE HA LONG es Patrimonio Mundial de la Humanidad emitido por la Unesco. Foto: Vietnamtourism.

La repetida regresión y transgresión del mar en la piedra caliza a lo largo del tiempo ha producido un paisaje de grupos de picos cónicos y torres aisladas.

Está compuesta por 1969 islas con ricos ecosistemas marinos tropicales únicos y es referencia para los amantes de la naturaleza, los aventureros y cualquier persona con una inclinación por la biodiversidad en su máxima expresión, según la Asean Tourism Forum (ATF) ([www.atfvietnam2019.com](http://www.atfvietnam2019.com)).

## FORMAS CAMBIANTES EN UN MAR ESMERALDA

El entorno de las islas en sus atractivas aguas color esmeralda y la ilusión que provocan sus formas y tonos cambiantes en diferentes momentos de día, garantizan experiencias únicas en cada visita a Ha Long, añaden desde esta organización.

La ATF recomienda visitar algunos de los sistemas de cuevas más atractivos: Thien Cung (Gruta del Palacio Celestial), Dau Go (Gruta Driftwood), Sung Sot (Gruta Sorpresa), Trinh Nu (Gruta Virgen) y Tam Cung (Gruta de los Tres Palacios).

"La bahía es el hogar de un legendario mundo de grutas e islas de piedra de varios tamaños, con una línea costera de más de 250 kilómetros", explica a Efe Enrique Sancho, comunicador especialista en turismo, y viajero habitual al sudeste asiático.

Sancho señala que "recorrer la propia bahía y rodear algunas de sus islas a bordo de uno de los muchos barcos que hacen recorridos por la zona, es un experiencia inolvidable".

"¡Dormir en Ha Long al menos una noche y contemplar el atardecer y el amanecer, es un espectáculo único!", enfatiza.

## ENCANTOS CERCANOS EN LA MISMA REGIÓN

"Estando en Ha Long también es interesante acercarse a la Montaña Yen Tu, que significa 'la Pagoda de Bronce' y es la capital budista de Vietnam. Allí el viajero encontrará bellos paisajes, reliquias históricas bien conservadas y antiguas pagodas", recomienda.

"También se puede disfrutar de la música y las danzas tradicionales y, en un funicular, se puede subir hasta la pagoda Hoa Yen, a más de mil metros sobre el nivel del mar", señala Sancho.

Otras propuestas que añade son: Ninh Binh, la antigua ciudadela de Dinh; y Tien Le Dynasty, famosa por el turismo espiritual y por ser un lugar pintoresco y espectacular.

Añade que "la colección de reliquias de Trang An - Bai Dinh ha sido reconocida por la Unesco como patrimonio mixto con elementos de naturaleza y cultura, y que desde Ha Long también se puede viajar hasta la cercana Hanói, donde la tradición se encuentra con lo moderno".

Otro encanto de la provincia de Quang Ninh es el pueblo de Yen Duc, un compendio de la vida rural vietnamita con sus encantadores campos de arroz, casas y jardines tradicionales y locales amigables cuya vida gira en torno al cultivo de arroz y las actividades agrícolas, apunta.

Otras joyas del país son Binh Lieu, clasificado como uno de los mejores destinos turísticos de Vietnam y famoso por su aire fresco, hermosos paisajes y grupos étnicos minoritarios, y Co To Island, que fascina a los turistas con sus playas de arena blanca y aguas azules, son otras visitas obligadas, cerca de Ha Long, según apunta el experto.



UNA BELLA IMAGEN de la Bahía de Ha Long con sus protuberancias calcáreas tan características. Foto: Vietnamtourism.



# Agenda FINDESEMANA

Fiestas gastronómicas, de arte, festivales de la voz, entre otras, son las actividades que las diferentes comunas de la zona proponen para disfrutar en familia.

## ANTUCO

### Fiesta costumbrista del choclo

Como ya se está volviendo costumbre, Antuco tendrá un nuevo panorama costumbrista de fin de semana, ahora de la mano de un nuevo producto que se está cultivando –incipientemente- en la comuna: el choclo. La fiesta costumbrista se llevará a cabo este sábado 19 y 20 de enero en el Estadio Municipal, con productos derivados del choclo, como humitas, chuchoca y pasteles. También habrá otros productos típicos, donde destacan las empanadas, choripán, sopaipillas y pan amasado. Pero no sólo será rica gastronomía, pues también habrá venta de artesanía y buena música envasada. Por último, habrá una elección de reina de la actividad, que tendrá un contenido solidario, ya que las candidatas tendrán que recolectar insumos o productos para el hogar de ancianos de la comuna. La actividad es auspiciada por la municipalidad de Antuco, y organizada por el “Grupo de Emprendedores” de la comuna.

## Gran fiesta del choclo Antucano

Ven a degustar los productos que nos brinda el choclo



Ofreceremos además empanadas, choripán, sopaipillas y asado de cordero y artesanías variadas.

A realizarse los días **19 y 20/01/19**

Además las niñas (08-12 años) podrán participar de un concurso de reina y los jóvenes concurso de cueca juvenil

solicita la bases al mail [creasueantu@gmail.com](mailto:creasueantu@gmail.com) y local Barrio Cívico de

Organiza Grupo de Emprendedoras de

**AUSPICIA MUNICIPALIDAD DE**

## Feria de Artes Gráficas

### VIERNES 18

15:00 HRS | APERTURA - 17:00 HRS | MAGO RAIDO  
18:00 HRS | TAMARA QUIJADA - 19:30 HRS | YERSON MORA  
21:00 HRS | BALLET NUEVO MUNDO

### SABADO 19

15:00 HRS | APERTURA  
17:00 HRS | SOFIA BECERRA  
18:00 HRS | CUENCOS TIBETANOS  
19:00 HRS | CHIO JARPA  
20:30 HRS | MUESTRA CORTOMETRAJES  
21:30 HRS | GREG&FRIENDS

## MULCHÉN

### Feria de artes gráficas

Desde las 15:00 horas de este sábado, se inicia la segunda jornada de la feria de Artes Gráficas. Actividad apoyada por el municipio de Mulchén y que contará con diferentes presentaciones como cuencos tibetanos, shows artísticos, muestras de cortometraje, entre otros. Además, se contará con DJ Fremix como invitado especial, además de muchas sorpresas más. La actividad es completamente gratuita, y se llevara a cabo en el Parque Quinta Venecia de la comuna del Bureo.

## QUILACO

### Festival de la voz “Quilaco Canta Entre Ríos 2019”

Este sábado 19 de enero en el Estadio Municipal se Quilaco, a partir de las 22:00 horas, están todos los habitantes de la comuna y sus alrededores a disfrutar del XXVI Festival de la Voz “Quilaco Canta Entre Ríos” 2019. Este año, además de la competencia, estarán el grupo Los Halcones Negros, y como artista principal, la exitosa y reconocida cantante nacional María José Quintanilla. Sin duda, un entretenido panorama para disfrutar en familia, el que, además, cuenta con entrada totalmente liberada.

**NOCHE ESTELAR**  
**VERANO CABRERINO 2019**  
**JOE VASCONCELLOS**  
**GONDWANA**  
SABADO 19 | 21:30 HORAS.  
CANCHA 1 COMPLEJO DEPORTIVO CABRERO

## CABRERO

Noche Estelar del Verano Cabrerino Gondwana y Joe Vasconcellos serán las estrellas nacionales que animarán la Noche Estelar del Verano Cabrerino 2019.

El evento tendrá entrada liberada para todo público y es organizado por la municipalidad, se efectuará este sábado 19 de enero, desde las 21:30 horas, en el estadio municipal “Luis Figueroa” de Cabrero.

La productora del evento ha instalado una gran pantalla led, para dar realce a ambos shows, en esta jornada gratuita de cierre de la temporada estival en la ciudad de Cabrero.

## NACIMIENTO

### VII Fiesta Gastronómica y de la Cerámica

Desde este viernes y hasta el domingo, el Fuerte Histórico de Nacimiento será el escenario de la tradicional Fiesta Gastronómica y de la Cerámica organizada por el municipio. Música folclórica y popular, espectáculos para niños, tunas, muestras de alfarería, venta de artesanía y, por cierto, una exquisita gastronomía de la zona, formarán parte del nutrido programa de esta fiesta. La festividad no sólo está pensada para deleitar (por tres días consecutivos) a los nacimentanos, sino que se ha creado una parrilla musical y gastronómica para los turistas. Las jornadas comenzaron a las 11 de la mañana de este viernes incluyendo una variada oferta de almuerzos, y la posterior presentación de conjuntos locales e invitados hasta pasada la medianoche.

# VII Fiesta Gastronómica y de la Cerámica

18, 19 y 20 de Enero desde las 11:00 Hrs.

Iniciativa financiada por el Gobierno Regional, por la Subvención de Cultura 2018, y aprobada por el Consejo Regional.

Más información en Colo – Colo 464 Los Ángeles / teléfono 43 2311040

**Guía de Utilidad Pública**

**Teléfonos de Emergencia**

Hospital Los Ángeles	2336000
Ambulancia (SAMU)	131
Cruz Roja	2314057
Hospital (Mesa central)	2336000
Clínica Los Andes	2210256
Clínica Adventista	2524300
Fonasa	2332113
Bomberos	132
Investigaciones	134
Carabineros	133
Carabineros (Fono Drogas)	135
Prefectura Bío Bío Nº 20	243000
Tenencia Carreteras Bío Bío	2243042
1ra. Comisaría Los Ángeles	2242024
Subcomisaría Paillihue	2243051
Tenencia Centenario	2243047
Retén Cb. 1ro. René Sepúlveda Parraguez	2243049
Retén El Álamo	2243058
Retén San Carlos	2243059
Retén Santa Fe	2243045
2da. Comisaría Mulchén	2243061
Retén Quilaco	2243080
Retén Rucalhue	2243082
Retén Loncopangue	2243081
3ra. Comisaría Nacimiento	2243084
Tenencia Negrete	2243103
4ta. Comisaría Santa Bárbara	2243106
Tenencia Antuco (F)	2243127
Tenencia Alto Bío Bío (F)	2243139
Retén Villucura	2243125
Retén Quilleco	2243129
Retén Canteras	2243137
Retén Tucapel	2243133
Retén Polcura	2243136
Retén Trupán	2243135
5ta. Comisaría Yumbel	2243142
Subcomisaría Cabrero	2243168
Subcomisaría Laja	2243178
Retén Monte Águila	2243176
Retén Salto del Laja	2243044
Retén Tomeco	2243175
Retén Río Claro	2243164
Retén San Rosendo	2243162
Retén Rere	2243165
Cementerio Parque del Sur	2315152
Cementerio Parque Santa María	2315152
CGE Distribución S.A.	600-7777777
Abastible	2313147
Enagas	2322498
Essbio	2321151
Fono Sida (Nº nacional)	800-202120
Fono Sida (Nº local)	2320099
Conaf	130
Incendios Forestales	2322126
Juzgado de Letras Nº 1	2312439
Juzgado de Letras Nº 2	2321666
Juzgado de Letras Nº 3	2321116
SII	2218800
Asistencia a contribuyentes SII	2218813
Telefonograma	2324024
Radio Taxi Santa María	2321380
Radio Taxi Beeper Andes	2324080
Radio Taxis Amanecer (Caupolicán s/n)	2320001
Radio Taxi Los Ángeles	2323044
Taxis Plaza Pinto (Barrio Sur)	2321125
Taxis C. Rengo (Colón-Almagro)	2321226
Taxis Colón (Plaza de Armas)	2321270
Taxis Tucapel (Colón-Almagro)	2321489
Taxis Hospital (Avda. Ricardo Vicuña)	2318778
Taxis Andes	2314090

**NUEVO TÍPICO**  
Restaurant

**La Mejor Parrillada de Los Ángeles**  
Recomendamos nuestro rico Pastel de Choclo

Reservas **43 23 63 35 60** Camilo Rodríguez Nº 200 Los Ángeles

**RECORRIENDO LA VIII Y IX REGIÓN**

CONCEPCIÓN - LOS ÁNGELES (Directo c/ 30 Min)  
TEMUCO, VILLARICA Y PUCÓN

DESDE TU SMARTPHONE / [www.busestjm.cl](http://www.busestjm.cl)

**432-369584 / 412-311124**

**Cooperare con el Hogar de Ancianos Don Orione**

[www.hogardonorione.cl](http://www.hogardonorione.cl)

Haga su depósito en la cuenta Nº **68059710**  
Banco Crédito e Inversiones, a nombre de  
**Congregación Pequeña Obra de la Divina Providencia**  
Gentileza: Diario La Tribuna

*Coronas de Caridad en:*

Hogar de ancianos DON ORIONE	Néstor del Río 500	F. 2362164
Parroquia Ntra. Señora del P. Socorro	Colón 1226	F. 2233343
Diario La Tribuna	Colo Colo 464	F. 2311040
Margarita Pocorobba	Almagro 1120	F. 2362382

**BUSES PORVENIR**  
Te acompaña en tu Camino...

Más de **25 Años** de experiencia

Arriendo de Buses - Viajes Especiales - Traslado de Personal  
MiniBuses - Buses

Contice con nosotros: +569 90892026  
[busesporvenir@gmail.com](mailto:busesporvenir@gmail.com)

**Restaurant EL ALERO**  
...el mágico sabor y atención del sur

**Cenas y Eventos**  
Menús ejecutivos  
Viernes y Sábados:  
Música en vivo  
Karaoke yailable

**Reservas al fono 43-2320058**

**Colo Colo 235 Los Ángeles**

**Amaco**  
SERVICIOS AMBIENTALES  
[www.amaco.cl](http://www.amaco.cl)

LIMPIEZA DE FOSAS SÉPTICAS  
Y ARRIENDO BAÑOS QUÍMICOS

**Moderno sistema de limpieza.**  
Atención rápida y efectiva.  
VENTA DE QUÍMICO PARA BAÑO

Los Ángeles: Calle 3 Lote 35 El Maitén Fono: 962194284-966777851  
Concepción: Luis Acevedo Nº 45 Chiguayante Fono: (41) 2357632  
Chillán: Lote 11 Fundo Chiquimávida s/n Fono: (42) 2971375

**HM | HOTEL MULCHÉN**

**CALEFACCIÓN CENTRAL - AIRE ACONDICIONADO - SHOWER DOOR - ESTACIONAMIENTOS PRIVADOS - FRIGOBAR - TV CABLE - WI FI.**

Villagra 510 Mulchén / a 4 kms. Ruta 5 Sur.

Gran salón de eventos frente a la plaza de armas.

Correos / Reservas [hotelmulchen.com](mailto:hotelmulchen.com) - [hotelmulchen@outlook.com](mailto:hotelmulchen@outlook.com)  
Teléfonos / 43-22569136 - Celulares 978978632 - 990430617

Aeróbica bajo impacto - Adultos mayores  
Lunes, miércoles y viernes 8:30 a 9:30

Zumba  
Martes, jueves y sábado 10:00 a 11:00  
Lunes, miércoles y viernes 21:00 a 22:00

Step - Baile entretenido  
Lunes, martes, miércoles y viernes 19:00 a 20:00

Karate  
Martes y jueves 20:30 a 22:00

Gimnasio abierto de lunes a viernes de 7:00 a 22:00 hrs.  
Horario continuado. Sábado de 8:00 a 13:30 hrs.  
Sala de máquinas abierta todos los días con asistencia personalizada - preparador físico.  
Convenio con empresas e instituciones de educación.  
Lord Cochrane 551 Los Ángeles ☎ +56999402037

CONTACTO COMERCIAL  
VIOLA MORA (SRA. YOLITA)  
9 79645316

**San Cristóbal**  
**97.5 fm**

**Clasificados**

**10.1** Vehículos Venden

**Oferta Vendo Hyundai Tucson Año 2008, motor 2.0 full, excelente estado, valor \$4.800.000.- Cel: 953972849**

**Vendo Suzuki Aereo, año 2003. motor 1.6, valor \$2.500.000.- Cel: 949476706**

**20.2** Propiedades Arriendan

**En Concepción excelente pensión Universitaria, pasos universidades, individuales, amoblada, ambiente de estudio, Lautaro 597. Cel: 982913807. www.residenciacrisol.cl**

**20.3** Buscan Arriendo

**SE BUSCA ARRIENDO Casa o departamento interior, Sector Galilea u Ormpello. Persona adulta. Cel:+56 942917180**

**50.1** Empleos Ofrecen

**Fundación Educacional Escuela San Francisco de Asís de Renaico, busca -Profesor(a) de Religión 30 hrs. -Profesor(a) de Educación Gral. Básica 30 hrs. -Educadora de Párvulos 30 hrs. Enviar CV a: sanfranciscorenaico@gmail.com - rousvm@gmail.com**

**50.2** Empleos Buscan

**SE OFRECE ASESORA de hogar o cuidadora adulto mayor o ayudante cocina. 988349384**

**SE OFRECE ASISTENTE de enfermos o adulto mayor con disponibilidad inmediata. 990552007**

**SE OFRECE ASISTENTE para enfermos o adulto mayor. 991579424**

**SE OFRECE SEÑORITA para reponedora, aseo, promotora, con experiencia. Disponibilidad inmediata. 946759460**

**SE OFRECE SEÑORA para trabajar como asesora del hogar de lunes a viernes, de 9 a 15 hrs. 954162554**

**SE OFRECE SEÑORA para trabajar del lunes a viernes. 999131105**

**SE OFRECE SEÑORITA para trabajar de reponedora, garzona, en aseo, cuidando niños, promotora, disponibilidad inmediata. 942750700**

**SE OFRECE SEÑORITA para trabajar en el área administrativa, con experiencia. disponibilidad inmediata. 968232518**

**SE OFRECE SEÑORA para acompañar persona de la tercera edad y labores domésticas, puertas adentro o afuera. Lunes a sábado medio día. 959721781**

**50.2** Empleos Buscan

**SE OFRECE MAESTRO en pintura, empaste y pintura especial. Responsable y honrado. 946268805**

**SE OFRECE SEÑORITA para trabajar como enfermera con años de experiencia. Especialización con adulto mayor. Disponible desde el 25 de febrero en adelante. 90708531**

**SE OFRECE OPERADOR DE Excavadora y retro. Disponibilidad inmediata. 977238442**

**SE OFRECE MECÁNICO para reparación de motobombas, generadores, placas compactadoras, rodillos, demoldadores, etc. 941866368**

**SE OFRECE PINTOR en terminaciones finas, de todo tipo de pintura. 31708059**

**SE OFRECE SEÑORA para cuidar abuelito o niños por la noche el día. 978887729**

**SE OFRECE ASESORA de hogar o cuidadora adulto mayor o ayudante cocina. 988349384**

**SE OFRECE SEÑORA para hacer aseo 3 veces por semana o por días. 973018499**

**SE OFRECE SEÑORA como empleada doméstica, puertas afuera, de lunes a viernes. 992375990**

**50.2** Empleos Buscan

**SE OFRECE JOVEN para trabajar en empresa de aseo o en cualquier rubro, disponibilidad inmediata. 990798395**

**SE OFRECE SEÑORA para cuidar persona adulto mayor con curso de geriatría. 988116285**

**SE OFRECE SEÑOR para cuidar campo o parcela. 962341602**

**SE OFRECE JOVEN para trabajar en empresa de aseo o en cualquier rubro. 9931754382**

**SE OFRECE CONDUCTOR para camión 3/4 o furgón con licencia A1 y A2. 982443327**

**SE OFRECE SEÑORA para trabajar puerta adentro de lunes a viernes, como asesora del hogar. 965930912**

**SE OFRECE VENDEDOR integral con certificado para trabajar en tienda comercial. 978318688**

**SE OFRECE SEÑORA para cuidar niño, adulto mayor, ayudante de cocina, manipuladora de alimentos, aseo casa, oficina, cabañas. 954638256**

**SE OFRECE SEÑORA para trabajar de lunes a viernes, para labores de casa o cuidar niños. 997923411**

**Guía profesional**

**PSICÓLOGA**  
**MARCELA TRONCOSO ESCOBAR**  
Psicóloga Clínica, Psicóloga Jurídica, Terapeuta familiar y de pareja  
Consulta Gabriela Mistral N°79 Tercer piso Fono: 43-2230298

**OTORRINO-LARINGÓLOGO**  
**DR. MARIO TAPIA C.**  
Especialista adultos y niños. Oído, Nariz, Garganta.  
Martes y Jueves en Alta Salud  
Av. Los Carrera 200 Tercer piso 43-2571760 - 43-2571761

**50.2** Empleos Buscan

**SE OFRECE SEÑORA para labores de casa, ideal fines de semana, feriados, cuidando ancianos por las noche. 999884647**

**SE OFRECE NOCHERO con experiencia, o auxiliar de aseo, disponibilidad inmediata. 990705349**

**SE OFRECE FAMILIA 3 integrantes para cuidar parcela o campo. 954475981**

**SE OFRECE SEÑORA para trabajar con 1 persona de la tercera edad, puertas adentro de lunes a viernes o por las noches. 959721781**

**SE OFRECE AYUDANTE mecánico forestal, para faena o en terreno, licencia B y D. 986470170**

**50.2** Empleos Buscan

**SE OFRECE GUARDIA con curso OS-10 al día de turnos 4x4, o para trabajar en área de aseo, disponibilidad inmediata. 986946366**

**SE OFRECE SEÑORA para cuidar y/o acompañar a adulto mayor. 967586046**

**SE OFRECE SEÑORA para cuidar abuelito por la noche, realizar labores domésticas. 978887729**

**SE OFRECE JOVEN como asesora del hogar, puertas adentro o afuera, cuidado de niños, de lunes a sábado. 955325191**

**SE OFRECE SEÑORA para aseo, cocina, ordenadora, reponedora. 990186458**

**SE OFRECE NOCHERO con experiencia, o auxiliar de aseo, disponibilidad inmediata. 990705349**

**Avisos económicos**

**REMATES**

**REMATE:** Ante Primer Juzgado Letras Los Ángeles, en calle Valdivia N° 123, primer piso, juicio ejecutivo, caratulado "SCOTIABANK CHILE S.A. con ZAGAL", Rol C-3442-2018, se rematará el día 26 de Febrero de 2019, a las 11:00 horas el inmueble consistente en sitio y vivienda de Avenida Valle del Monasterio N° 486, que corresponde al Lote N° 402 del plano de loteo del Conjunto Habitacional "Altos del Retiro B", Etapa 20, ubicado en la comuna de Los Ángeles. La referida propiedad se encuentra inscrita a nombre del demandado de autos, a Fojas 5.340, Número 3.135, del Registro de Propiedad

del año 2012, del Conservador de Bienes Raíces de Los Ángeles. La propiedad figura en el rol de avalúos de la comuna de Los Ángeles bajo el N° 6617-147. Mínimo Subasta \$18.313.042.- Todo postor deberá rendir caución equivalente al 10% del mínimo, vale vista a la orden del tribunal. Precio pagadero de contado dentro de quinto día hábil. Bases y demás antecedentes en secretaría del Tribunal. La secretaria.- (27649)

**REMATE:** Ante Primer Juzgado Letras Los Ángeles, en calle Valdivia N° 123, primer piso, juicio ejecutivo, caratulado "SCOTIABANK CHILE con GARRIDO", Rol C-2230-2018, se rematará el día 06 de Febrero de 2019, a las 12:00 horas el

inmueble consistente en sitio y vivienda de Pasaje Sagrados Corazones N° 0211, que corresponde al lote 168 etapa cinco del plano del loteo denominado "Villa El Retiro Los Ángeles G", ubicado en la comuna de Los Ángeles, y cuyos deslindes especiales son: NORTE: En diecisiete coma ochenta metros con lote número ciento sesenta y nueve; SUR: en diecisiete coma ochenta metros con lote número ciento sesenta y siete; ORIENTE: En nueve metros con pasaje 2; y PONIENTE: en nueve metros con lote número ciento cincuenta y ocho. La referida propiedad se encuentra inscrita a nombre del demandado de autos, a Fojas 6.752, Número 4.172, del Registro de Propiedad del año 2008, del Con-

servador de Bienes Raíces de Los Ángeles. La propiedad figura en el rol de avalúos de la comuna de Los Ángeles bajo el N°6610-74. Mínimo Subasta \$19.008.560.- Todo postor deberá rendir caución equivalente al 10% del mínimo, vale vista a la orden del tribunal. Precio pagadero de contado dentro de quinto día hábil. Bases y demás antecedentes en Secretaría del Tribunal. La Secretaria. (27648)

**REMATE:** Día 05 de febrero 2019 a las 13:00 horas ante el Juzgado de Letras de Laja ubicado en O'higgins 194, Laja, en causa V-79-2017 Maira Valdebenito, se rematarán los derechos que Dora Magdalena Garrido Fritz tiene sobre inmueble ubicado avenida Los

Ríos 284, Laja, inscrito a fojas 152 N° 193 Registro Propiedad Conservador Bienes Raíces Laja correspondiente al año 2003. Rol Avalúo 51-45 Laja. Mínimo posturas \$32.000.000.- Precio se paga contado o dentro de tercero día mediante depósito cuenta corriente Tribunal. Postores deben acompañar vale vista orden del Tribunal o dinero efectivo por el 10% precio mínimo remate. Demás estipulaciones base remate. El Secretario (S).- (27659)

**DOCUMENTOS**

**CHEQUE EXTRAVIADO:** Serie N° 001906275 CTA. CTE. N° 43714491, Banco Itaú, oficial Los Ángeles. Queda nulo y sin valor por haberse dado el aviso correspondiente. (27662)

**VALE VISTA ROBADO:** Serie N° 7389440 Banco Estado, por \$100.000, a nombre Municipalidad de Santa Bárbara. Quedo nulo y sin valor por haberse dado el aviso correspondiente. (27668-1)

**VALE VISTA ROBADO:** Serie N° 7389472 Banco Estado, por \$500.000, a nombre de Municipalidad de Lonquimay. Queda nulo y sin valor por haberse dado el aviso correspondiente. (27668-2)

**VALE VISTA ROBADO:** Serie N° 7389452 Banco Estado, por \$200.000, a nombre de Municipalidad de Antuco. Queda nulo y sin valor por haberse dado el aviso correspondiente. (27668-3)

**VALE VISTA ROBADO:** Serie N° 7389405 Banco Estado, por \$100.000, a nombre Municipalidad de Quilaco. Queda nulo y sin valor por haberse dado el aviso correspondiente. (27668-4)

Puzzle

Por Germán Fuentes

Sudoku

Dificultad: Normal

	3		8		6		5	
6		2		7				
	9			3	6		4	
2		6		5				8
	4	3						
7		9				3		
		4	9		7	5		3
			4		5	2		
		5	2	8				

Dificultad: Difícil

		8		6		3		
4	3				8	5		
	4							5
	7	5						
					4	7	3	
7		4	6					2
2						6		
			8	2				

Solución 18 de enero

Dificultad: Normal

9	1	4	3	5	2	6	7	8
7	2	6	1	9	8	4	3	5
5	3	8	4	6	7	9	1	2
1	7	2	6	8	3	5	9	4
8	6	9	7	4	5	1	2	3
4	5	3	9	2	1	8	6	7
6	8	5	2	3	9	7	4	1
3	9	7	8	1	4	2	5	6
2	4	1	5	7	6	3	8	9

Dificultad: Difícil

2	6	8	7	5	4	9	1	3
5	9	4	3	6	1	8	7	2
3	1	7	2	9	8	5	6	4
6	4	2	1	3	5	7	8	9
1	8	9	4	7	2	3	5	6
7	5	3	6	8	9	2	4	1
8	2	5	9	1	6	4	3	7
9	3	1	8	4	7	6	2	5
4	7	6	5	2	3	1	9	8

Comience poniendo un número entre 1 y 9 en cada casilla vacía, pero recuerde que ninguno puede repetirse en una misma columna, en la misma fila ni en la misma sección de 3x3.

**Ferías**

**SÁBADO**  
Cancha Dávila, Av. Ricardo Vicuña  
Esq. Camilo Henríquez

**Farmacia de Turno**

Sábado  
**CRUZ VERDE**  
(COLÓN 341)

Domingo  
**FARMACONSULTA**  
(ALMAGRO 483)

¡No Panta

El tiempo

**Los Ángeles**

Sábado 16° 34°

**Domingo** 14° 30°

Lunes 13° 31°

**Temuco** 11° 28°

**Angol** 15° 33°

**Concepción** 13° 21°

Horóscopo

**♈ ARIES**  
AMOR: Mejorar la forma de comunicarse con los demás permitirá que los problemas se puedan solucionar con más prontitud. SALUD: Aproveche ese buen momento anímico. DINERO: No debe callar sus ideas para mejorar las cosas en el trabajo. COLOR: Granate. NÚMERO: 21.  
21 de marzo al 20 de abril.

**♊ GÉMINIS**  
AMOR: En ocasiones el exceso de emociones puede terminar nublando la correcta visión del mundo. SALUD: Ten cuidado con ese exceso de cansancio. DINERO: Las cosas pueden ponerse difíciles en el trabajo, pero nada que la paciencia no ayude a superar. COLOR: Azul.  
21 de mayo al 21 de junio.

**♌ LEO**  
AMOR: Dejarse llevar por algunos instantes de pasión ayudará a que su esperanza de ser feliz aumente. SALUD: El deporte sin exceso será muy favorable para su estado de salud. DINERO: Culmine cada tarea que le sea asignada. COLOR: Rosado. NÚMERO: 17.  
23 de julio al 22 de agosto.

**♎ LIBRA**  
AMOR: Antes de cometer una imprudencia que haga peligrar su relación actual es importante que analice si esto vale la pena. SALUD: Sea cuidadoso/a ya que del camino de las drogas cuesta salir. DINERO: No demore más en ejecutar sus proyectos. COLOR: Verde. NÚMERO: 30.  
23 de septiembre al 22 de octubre.

**♏ SAGITARIO**  
AMOR: Aunque parezca difícil de ver la vida le sonríe ya que hace que a su vida llegue gente buena que trata de apoyarle. SALUD: Los cuidados comenzarán a dar frutos en lo que resta de quincena. DINERO: Las diferencias con sus colegas no se deben acrecentar. COLOR: Lila. NÚMERO: 11.  
23 de noviembre al 20 de diciembre.

**♐ ACUARIO**  
AMOR: Sus cercanos le irán dando la fuerza que necesita para salir de ese mal trance. SALUD: La salud está directamente relacionada la forma de enfrentar lo cotidiano. DINERO: Su esfuerzo será vital para encausar el camino hacia tus metas personales. COLOR:  
21 de enero al 19 de febrero.

**♉ TAURO**  
AMOR: No es muy bueno que se encierre buscando protección ya que hay muchas personas que pueden apoyarle. SALUD: Controle sus hábitos para mejorar su vida. DINERO: Alardear sobre lo que ha logrado no es lo mejor para el espíritu. Sea siempre humilde. COLOR: Café. NÚMERO: 17.  
21 de abril al 20 de mayo.

**♋ CÁNCER**  
AMOR: No se cierre en su mundo interior y usted sabe que eso no le ayudará a salir adelante. SALUD: Controle más sus estados nerviosos y no deje que la ansiedad logre dominarle. DINERO: No debe comprometerse a más cosas sin tener la certeza de poder cumplirlas. COLOR: Calipso. NÚMERO: 4.  
22 de junio al 22 de julio.

**♍ VIRGO**  
AMOR: No se deje atormentar por los fantasmas del pasado, ya es tiempo de que de vuelta la página de ese capítulo de su vida. SALUD: Enfóquese en recuperar la energía. DINERO: Haga lo posible por rebatirse las deudas que ha ido adquiriendo. COLOR: Gris. NÚMERO: 31.  
23 de agosto al 22 de septiembre.

**♏ ESCORPIÓN**  
AMOR: No se ponga una coraza por culpa de una persona que no le valoró como se debe. No todo el mundo es igual. SALUD: Aléjate de las drogas. DINERO: No descarte analizar nuevos caminos en lo laboral, tal vez sea lo que necesita para crecer. COLOR: Plomo. NÚMERO: 1.  
23 de octubre al 22 de noviembre.

**♑ CAPRICORNIO**  
AMOR: No se quede solo en las lamentaciones, lo importante es que busque una solución para solucionar los conflictos. SALUD: Ponga atención a esas molestias en la zona de la espalda. DINERO: Mejorar sus finanzas es una tarea en la cual deberá trabajar. COLOR: Negro. NÚMERO: 2  
21 de diciembre al 20 de enero

**♓ PISCIS**  
AMOR: Mantenga en alerta a su corazón ya que las sorpresas románticas no tardarán en aparecer. SALUD: No debe excederse y eso no tiene que ver con un tema de edad. DINERO: Sea consciente de cuánto tiene para así evitar desajustes monetarios. COLOR: Rojo. NÚMERO: 2.  
20 de febrero al 20 de marzo.

Por Yolanda Sultana.