

FinDe ANÁLISIS - REPORTAJES - ENTREVISTAS La Tribuna

Eliana Lauro: "Me gusta Los Ángeles por la la disposición al inmigrante".

NUESTRA GENTE, 8 y 9



www.latribuna.cl

\$300,00 (IVA incluido) \$350,00 (Atrasado)



Arrancó la fiesta: angelinos repletaron la plaza en la partida del RallyMobil

En la largada, el local Pedro Heller aseguró que dejará el título en casa y pidió a los espectadores respetar las medidas de seguridad para hacer de esta carrera un show familiar.

ESPECIAL RALLY MOBIL, 6 y 7



REPORTAJE, 4 Y 5

Abuso de drogas: una realidad que preocupa en Los Ángeles



CRÓNICA, 12

Rotarios Llamam a tomar conciencia y cuidar las abejas



SÁBADO
Máxima **24°**
MIN 8°

DOMINGO
Máxima **25°**
MIN 10°



Juan Pablo Pinto Geldrez
Director regional del Sernac Biobío

Fondos concursables

Parte fundamental de los objetivos estratégicos del Sernac es apoyar la labor que realizan las asociaciones de consumidores como una forma de promover la organización social.

En esa línea, hemos estado trabajando en el fortalecimiento de competencias, fondos concursables y diálogos participativos, en el entendido de que la suma de esfuerzos es lo que nos permitirá fortalecer la protección al consumidor y elevar el estándar del mercado.

Parte de este trabajo colaborativo son los Fondos Concursables que se entregan a las asociaciones de consumidores para que realicen sus proyectos. Este año se adjudicaron en el primer llamado 21 proyectos correspondientes a 11 asociaciones de consumidores.

Algunas de las iniciativas que obtuvieron la más alta calificación se relacionan con estudios sobre contaminantes en agua, talleres sobre derechos para ciudadanos extranjeros residentes, seminarios para adultos mayores, exposiciones y capacitaciones a lo largo de todo Chile.

En este primer llamado se distribuirán 236 millones pesos, recursos que permitirán que las asociaciones de consumidores puedan, además, realizar actividades de difusión sobre los derechos en materia de consumo y acciones educativas, pero por sobre todo, promover iniciativas de participación ciudadana.

El desafío es seguir perfeccionando este camino de relacionamiento y entregar herramientas para que las asociaciones de consumidores puedan realizar proyectos que aporten directamente a los ciudadanos.

De hecho, la evaluación y selección de los proyectos la realiza un Consejo de Administración del Fondo Concursable, que está constituido por representantes de las mismas asociaciones de consumidores, un representante del Consejo de Rectores de las Universidades Chilenas, un representante del Sernac, del Ministerio de Economía, Fomento y Turismo, y dos representantes de la División de Organizaciones Sociales.

Los proyectos se evalúan con criterios estrictos y objetivos que incluyen como requisito entregar un diagnóstico y justificación del problema, descripción del proyecto, experiencia de la asociación y costo de la iniciativa.

Esperamos que las asociaciones de consumidores postulen cada vez más proyectos de calidad, y que sintonicen con las reales necesidades de las personas. Con ello estaremos fortaleciendo la información y protección al consumidor junto a la misma ciudadanía.

Que el cambio de hora no afecte el rendimiento escolar



Daniela Muñoz
Experta en neurociencias y académica de la Facultad de Ciencias de la Educación, U. San Sebastián

Este fin de semana habrá cambio de hora para casi todas las regiones del país, y aunque el reloj se atrasará una hora y nos beneficiará con la llamada "noche más larga del año", hay quienes sufren las consecuencias en la rutina, considerando que el despertar será más temprano que de costumbre. ¿Cómo retomar la semana

sin que existan cambios negativos? ¿Cómo ayudar a los niños para que no se vean afectados en su rendimiento escolar?

Se espera que en los primeros días exista mayor cansancio y dificultades para dormir y despertar en los niños, al igual que sucede con los adultos al intentar adaptarnos a la rutina una hora adelantada.

Lo principal es considerar que existe un periodo de adaptación al ritmo escolar luego de cualquier cambio en la rutina, por esta razón, es importante empezar a reorganizar los horarios, ritmos de sueño y alimentación de manera paulatina.

Sin duda que levantarse "una hora antes" requiere de un cambio de hábito. Los cambios de horario siempre generan consecuencias en los ritmos biológicos, por lo que es esperado que la primera semana aparezcan síntomas como somnolencia

por las mañanas, dolores de cabeza y dificultades para conciliar el sueño por las noches, entre otros, pero todos estos síntomas deberían ir desapareciendo luego de las primeras semanas de adaptación.

Los hábitos son cruciales. Es importante que los momentos de estudio y de realización de tareas sean los adecuados para que este pequeño cambio de rutina no afecte en el rendimiento escolar. En muchas ocasiones, los padres ayudan a sus hijos a hacer actividades escolares después de su trabajo e incluso después de cenar, lo que en general no es lo más recomendado. Lo ideal es que exista un tiempo de desconexión después del colegio, que se realicen las tareas antes de cenar y se mantenga un tiempo prudente de tranquilidad entre la cena y antes de irse a dormir; esto ayuda a conciliar mejor el sueño.

El derecho al tiempo... un derecho de los niños



Víctor Pérez Varela
Senador

En el Senado logramos y pudimos cumplir con un derecho de los niños largamente esperado. Tras nueve años, el texto conocido como "derecho al tiempo" quedó listo para cumplir su segundo trámite y asume por primera vez el evitar la impunidad en este tipo de delitos contra nuestros menores, y sin duda sigue la línea de las prioridades del gobierno y del Presiden-

te Piñera: poner a los niños primero en la fila.

El haber obtenido un apoyo unánime a esta ley es un logro importante, histórico y que nos revela que la legislación, la discusión política, el trabajo parlamentario, puede sacar adelante iniciativas tan importantes como estas. Diferencias, desavenencias y el cruce de críticas y opiniones siempre se dan y se darán, pero cuando el foco apunta a proteger a nuestras niñas y niños, no hay que caer en discutir la forma, sino hay que preocuparse de que el fondo sea el de proteger a nuestros menores.

La aprobación de forma transversal y unánime del proyecto de ley sobre imprescriptibilidad de delitos sexuales contra menores apunta a dar una señal clara y potente en contra de todos aquellos que en su mente sucia y retorcida abusan de menores de edad.

Hoy deben saber que su delito no prescribirá, no tendrá una fecha de expiración,

ya no se podrá amparar en que el tiempo transcurra y el delito prescriba; ahora este proyecto de ley, cuando sea ley como tal, permitirá a quienes han sido víctimas de estas agresiones denunciar su perpetración y a sus victimarios cuando se encuentren efectivamente preparados para hacerlo y enfrentarlo, sin que corran el peligro de acciones legales que busquen la prescripción del delito cometido.

Este es uno de los proyectos más relevantes, trascendentes y significativos, puesto que al conocer a las víctimas de estos delitos tan atroces, uno se da cuenta de que el daño no es solo físico, sino que también es psicológico, moral y extraordinariamente profundo. Sabemos que nunca será suficiente el trabajo realizado y que este tipo de delitos no debiesen existir, pero suceden y hay que combatirlos, y la imprescriptibilidad de delitos sexuales contra menores apunta sin duda a eso.

La salud sigue teniendo problemas crónicos



Alejandra Sánchez Ocampo
prensa@latribuna.cl

S

in duda, los recursos tecnológicos y de especialistas han crecido exponencialmente en la última década, pero todavía es una realidad que enfermarse en Chile, sobre todo de una patología catastrófica o de tratamiento permanente, se vuelve un problema crónico.

Esta semana Diario La Tribuna dio a conocer el caso de la

pequeña Nelly, lactante con atrofia muscular que para mantenerse con vida, requiere de un costoso tratamiento, inalcanzable para el bolsillo de cualquiera. Su familia apeló a todos los medios existentes y finalmente, por medio de un fallo judicial, se logró que el hospital angelino gestionara dicho tratamiento.

Si bien es un caso extremo, cada vez es más común conocer historias similares, donde familias, amigos y comunidades hacen esfuerzos para que su ser querido viva o mejore su calidad de vida, afectada por alguna enfermedad. No es algo ajeno, es transversal a cualquier nivel socioeconómico, ya que no se puede desconocer que la salud en Chile sigue siendo costosa.

Hablamos de algo crónico, ya que no solo afecta a la persona enferma, sino a todos quienes están en su entorno, quienes ven cómo la salud de la persona se va deteriorando, recurriendo a todas las instancias para que reciba el tratamiento necesario

y esperando muchas veces largos periodos para recibir una respuesta concreta, la que en muchos casos no es favorable. Si bien se han hecho esfuerzos importantes en el área como el Auge o la Ley Ricarte Soto, estas solo cubren determinadas enfermedades. ¿Y qué pasa con las que no están dentro de estas iniciativas?

A lo mejor la situación pasa por un tema de gestión; se requiere de un buen plan que permita optimizar el uso de los recursos y procesos, enfocados netamente en garantizar la salud de las personas. Y esto, para todos por igual, sin depender del sistema de previsión que tengan, donde actualmente tanto el acceso como las condiciones para los pacientes son desiguales.

Y sea en el centro de salud o atención que sea, privado o público, los médicos deberían diagnosticar y otorgar el tratamiento que efectivamente puede dar un grado de mejoría; no pueden dejar de hacerlo, como fue en el caso de Nelly, cuya madre tuvo que acudir a instancias mayores para que su hija recibiera el medicamento recetado por su médico.

En primera instancia, se le indicó que el tratamiento debía ser recetado por un profesional del complejo y con medicamentos que están dentro de su abastecimiento, por lo que no estaban obligados a suministrarlo. ¿Dónde queda entonces la garantía de salud para todos?

Sin duda, este es un tema que da para una larga discusión con diversas aristas, un tema sensible para todos con un acceso a la salud que, lamentablemente, sigue siendo desigual.



La Tribuna
EL DIARIO DE LA PROVINCIA DE BIÓ BIÓ

UN PROYECTO QUE BUSCA CAMBIAR GENERACIONES

Abuso de sustancias ilícitas: una realidad que preocupa en Los Ángeles

Actualmente, a nivel nacional, los índices de consumo de drogas aumentaron en más de un 30% debido al acceso fácil que los jóvenes tienen a esas sustancias.

Este año se va a implementar en la capital provincial el modelo islandés, que beneficia a otras 44 comunas del país y se basa en el trabajo integral con la comunidad.

Marcela Vidal Rebollo
prensa@latribuna.cl

El consumo de drogas y alcohol siempre ha sido una preocupación a nivel nacional por la alta cantidad de jóvenes que se suman a probar estas sustancias. Ahora, el gobierno decidió implementar un modelo islandés que busca erradicar el consumo, y del cual Los Ángeles es beneficiario junto a otras 44 comunas en el país.

Esto ya fue confirmado por el Servicio Nacional para la Prevención y Rehabilitación del Consumo de Drogas y Alcohol (Senda). Tras la promulgación, se espera realizar el lanzamiento junto con la comunidad.

Geraldine Ortiz, coordinadora del programa Senda Previene, comentó que es un gran beneficio para la comuna porque los resultados que se obtuvieron en el país nórdico en un mediano plazo fueron muy buenos.

Estudios realizados por el Senda revelaron durante el 2018 que en la población en general existe un incremento en el consumo de marihuana, que pasó de 4,6% en el 2010 a 14,5% en el 2016, cifra que se traduce en un incremento de 215,2% en el periodo.

Sobre la población escolar que consume sustancias en la región del Biobío, un

estudio realizado entre los cursos de octavo a cuarto año medio en diferentes establecimientos reveló un aumento del 28,8% en el consumo, en un universo de 98 mil estudiantes de la región.

Según explicó Ortiz, esto representa uno de los puntos más clave para implementar dicho modelo, ya que por medio de un diagnóstico se podría determinar la cifra exacta que ayudaría a establecer la prevalencia de consumo que se lleva a cabo en el ámbito de drogas en la capital provincial.

“Eso nos va a permitir a nosotros el próximo año poder ejecutar acciones en pos de eso, como se ha llevado a cabo en algunas comunas de Santiago, donde ya se efectuó”, comentó.

A QUÉ APUNTA ESTE PROGRAMA INTERNACIONAL

Según dio a conocer la Universidad de Chile, esta iniciativa nace en Islandia a finales de los años 90 con el nombre de Youth in Iceland (Juventud en Islandia).

“Debido a sus buenos resultados, fue difundido a través del programa Erasmus+ en los países de la Unión Europea con el título de Youth in Europe, siendo implementado hoy en más de 30 ciudades de 18 países del mundo”, explica la casa de estudios.

En nuestro país, el



SEGÚN RELATARON DESDE SENDA, generalmente los estudiantes angelinos se reúnen en plazas a consumir sustancias ilícitas.

modelo ya fue replicado en varias comunas de Santiago y fue coordinado por la Unidad Psiquiátrica de la Universidad de Chile.

Al respecto, Carlos Ibáñez, jefe de la Unidad de Adicciones de la Clínica Psiquiátrica de la Universidad de Chile y coordinador de la iniciativa, explicó que “en el país el consumo de marihuana entre los jóvenes es uno de los más altos del mundo y se ha duplicado en los últimos años, llegando al 34,6% entre los escolares de último año. Tenemos un consumo de alcohol que es una de las principales causas de muerte en nuestro país, y por lo tanto, este tipo de problemas son prioritarios

en la salud pública de Chile. Por eso nos interesa implementar medidas preventivas que han mostrado efectividad en otros lugares”.

Respecto del modelo a replicar, los profesionales comentaron que dicho patrón se basa en la investigación e integración social, así como en el control y apoyo sociales, involucrando en múltiples niveles a la comunidad, incluyendo a los científicos sociales, los responsables de la formulación de políticas, los padres, los profesionales de la salud, las organizaciones juveniles comunitarias y las escuelas, para realizar actividades e intervenciones en el

nivel local. Dichas iniciativas están enfocadas a reforzar los factores protectores y a disminuir los factores de riesgo, identificados en un diagnóstico de los adolescentes de la comuna.

Este enfoque del modelo fue revelado por el director del Senda, Patricio Bustos, quien subrayó que el consumo de sustancias “obviamente requiere medidas estratégicas construidas en conjunto. Por lo tanto, una alianza en la que está la institucionalidad del sector salud, de la academia y el mundo comunitario, da garantías de tener la posibilidad de construir políticas exitosas”.

apoyo, porque tenemos una población cercana a los 900 estudiantes, donde muchos provienen de situaciones vulnerables y donde hay familias que tienen a su alrededor el flagelo de la droga”, comentó.

Además de ello, Riquelme comentó que por medio de diversas actividades han logrado el apoyo que los ha llevado a reducir las cifras de consumo y de venta de sustancias ilícitas.

En tanto, desde la escuela España, su directora Patricia Mella dijo que “nosotros participamos en diferentes actividades; de hecho el pasado miércoles fuimos visitados por personal de Senda, quienes realizaron una cuenta con apoderados y alumnos, lo

OPINIÓN DE LA COMUNIDAD EDUCATIVA

Sobre el trabajo preventivo en la comuna y en los diferentes establecimientos, el director del liceo Don Orión, Luis Riquelme, comentó que para ellos este tipo de programa es un apoyo, ya que hace tres años participan en un programa con Senda Previene, en el que se dedican a la formación de estudiantes y familias, y al acompañamiento con duplas psicosociales.

“En este proyecto se atiende a dos grupos de estudiantes que son selectivos y otros en situación de riesgo, y consideramos

que significó una actividad novedosa para el colegio, ya que es un positivo apoyo”.

La directora agregó que es clave el impulso desde la educación básica para cambiar de manera considerable el comportamiento de los consumidores.

Hay que destacar que a nivel provincial, según agregó la directora de Senda, el proyecto en su diagnóstico se comenzaría a aplicar en colegios particulares, municipales y subvencionados, especialmente enfocados a estudiantes de segundo año medio.

CUANDO SE DA EL PASO: QUÉ SIGNIFICA UNA REHABILITACIÓN

Según manifestó la representante de Senda,

actualmente uno de cada tres menores durante su juventud ha consumido marihuana, hecho que es perjudicial en su etapa de crecimiento.

Es por ello que mantienen los constantes programas en relación con la realidad, ya que durante el 2018, cerca de 100 personas fueron atendidas en este centro, y en lo que va del año, la cifra va en más de diez personas.

Sobre la atención que se debe entregar en estos centros, la especialista del área social comentó que la atención generalmente en adolescentes comienza de una manera negativa, ya que estos vienen obligados por su familia o establecimiento educacional.

“Nosotros realizamos una entrevista motivacional sobre el consumo de

pasta base y marihuana, haciendo intervenciones breves, y debemos analizar el nivel de riesgo, donde además interviene el establecimiento educacional”, comentó.

En la mayoría de los casos, explicó Ortiz, el consumo es de carácter experimental. La adicción, añade, tiene un tratamiento diferente. “Hay casos de menores que parten consumiendo a los 13 años, pero lo que vemos en la mayoría es de carácter experimental. La adicción, añade, tiene un tratamiento diferente. “Hay casos de menores que parten consumiendo a los 13 años, pero lo que vemos en la mayoría es de carácter experimental”, comentó la profesional, quien espera que con este proyecto, Los Ángeles reduzca estos índices con un desafío social: entregar una vida a las nuevas generaciones donde lo tentativo siempre sean actividades que tengan relación con una vida sana y cargada de éxitos.

Según indicó Senda de Los Ángeles, durante el 2018 se trataron **100 CASOS DE REHABILITACIÓN**. En tanto, durante este 2019 ya van 10 casos.

Actualmente en Chile el consumo de marihuana entre los jóvenes es uno de los más altos del mundo y se ha duplicado en los últimos años, llegando al **34,6** por ciento entre los escolares de último año.

Hasta la fecha, en la Unidad de Adicciones del Complejo Asistencial “Dr. Víctor Ríos Ruiz” se mantienen un total de **13 USUARIOS**, quienes están en un rango de edad de 15 a 18 años.

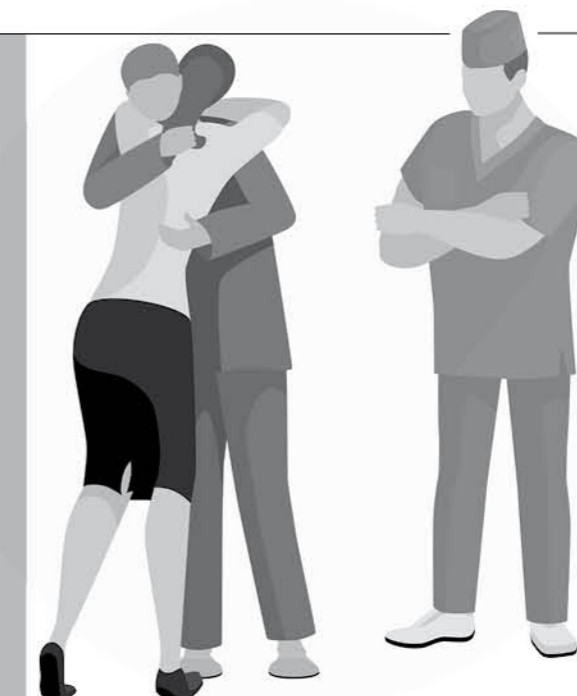

ILUSTRE MUNICIPALIDAD DE LAJA REGIÓN DEL BIOBÍO

AVISO

REVALÚO DE BIENES RAÍCES NO AGRÍCOLAS, QUE CORRESPONDAN A SITIOS NO EDIFICADOS, PROPIEDADES ABANDONADAS O POZOS LASTREROS, UBICADOS EN ÁREAS URBANAS, 2019

La Ilustre Municipalidad de Laja informa que según lo establecido en la Ley N° 17.235, sobre Impuesto Territorial, a contar del 09 de Abril y hasta el 09 de Mayo del presente año, se exhibirán los nuevos avalúos de los bienes raíces no agrícolas que correspondan a sitios no edificados, propiedades abandonadas o pozos lastreros, ubicados en las áreas urbanas. Dichos avalúos, determinados por el Servicio de Impuestos Internos, rigen a contar del 01 de enero de 2019.

Lugar de exhibición: Balmaceda 292
Horario de atención: 08:30 a 13:40 hrs.

VLADIMIR FICA TOLEDO
ALCALDE

ILUSTRE MUNICIPALIDAD DE NEGRETE VIII REGIÓN DE BIOBÍO

AVISO

REVALÚO DE BIENES RAÍCES NO AGRÍCOLAS, QUE CORRESPONDAN A SITIOS NO EDIFICADOS, PROPIEDADES ABANDONADAS O POZOS LASTREROS, UBICADOS EN ÁREAS URBANAS, 2019

La Ilustre Municipalidad de Negrete informa que según lo establecido en la Ley N° 17.235, sobre Impuesto Territorial, a contar del 07 de Abril y hasta el 06 de Mayo del presente año, se exhibirán los nuevos avalúos de los bienes raíces no agrícolas, que correspondan a sitios no edificados, propiedades abandonadas o pozos lastreros, ubicados en las áreas urbanas. Dichos avalúos, determinados por el Servicio de Impuestos Internos, rigen a contar del 01 de enero de 2019.

Lugar de exhibición: Alberto Moller 293
Horario de atención: 08:30 a 14:00Hrs.

FRANCISCO JAVIER MELO MARQUEZ
ALCALDE

RallyMobil LOS ANGELES 2019



Sc 97.5 fm
San Cristóbal Los Ángeles

La Tribuna
EL DIARIO DE LA PROVINCIA DEL BIOBÍO



Arrancó la fiesta: angelinos repletaron la plaza en la partida del RallyMobil

PLENO TOTAL

Benjamín Ahumada Álvarez
Fredy Muñoz
prensa@laribuna.cl

Er an las 8 de la noche y se dio la partida a la llamada presentación estelar, el momento en que los corredores, junto a sus navegantes, presentan sus autos a todos los fanáticos y comparten con ellos, mostrándoles sus vehículos mientras esperaban subir al podio y largar.

Los autos de las categorías R2, R2 Lite, R3, R3 Lite y R5 fueron estacionados por calle Valdivia.

Mientras esperaban su turno, los binomios hablaban con los fanáticos, les contaban sobre su trabajo a los niños y permitían las fotos frente a máquinas de nivel mundial.

Todo ha partido y durante este sábado comienza la competencia oficial que finaliza este domingo, con la promesa clara del favorito de los angelinos, Pedro Heller, quien aseguró que "este año la corona se queda en casa".

EL PROTOCOLO

En medio de la felicidad de los habitan-

tes de la provincia que participaron de la largada oficial, el productor general del RallyMobil, Felipe Horta, reconoció el trabajo realizado por el alcalde de Los Ángeles, Esteban Krause, a quien atribuyó el éxito de la competencia, que en 2019 eligió la capital de nuestra provincia para la primera fecha de la versión número 20.

En tanto, Krause agradeció a los organizadores por la confianza que han depositado en la ciudad al elegirla no solo como parte del circuito, sino como el lugar designado para partir la temporada.

En tanto, uno de los miembros del equipo de comunicaciones de la organización, Álvaro Lavín, dijo a Radio San Cristóbal que el RallyMobil de Los Ángeles es el ensayo general de la productora, que además es la responsable de la organización de la Sexta Fecha del Rally Mundial, que se disputará en nuestra región y que tendrá como sede a la capital regional, Concepción.

PEDRO HELLER Y "CHALECO" LÓPEZ

Aunque los pilotos del RallyMobil son reconocidos en todo el mundo, lo cierto es que los favoritos de la hinchada provincial son, por supuesto, el local Pedro Heller y el querido "Chaleco" López, ganador del Dakar en la categoría SxS de este año.

En la largada, el local Pedro Heller aseguró que dejará el título en casa y pidió a los espectadores respetar las medidas de seguridad para hacer de esta carrera un show familiar.

Si bien Heller sostuvo un diálogo cercano al público, reiterando una vez más su amor por la ciudad, lo cierto es que dedicó sus palabras al tema de la seguridad, insistiendo en que el público se debe ubicar en los lugares donde están las cintas amarillas y recordando que las rojas prohíben la permanencia en ese sector.

En tanto, el ganador del Dakar también puso hincapié en el tema de la seguridad, solicitando a todos los hinchas del deporte tuerca que se cuiden y que respeten las instrucciones que da la organización y Carabineros.

Felipe Horta y "Chaleco" López

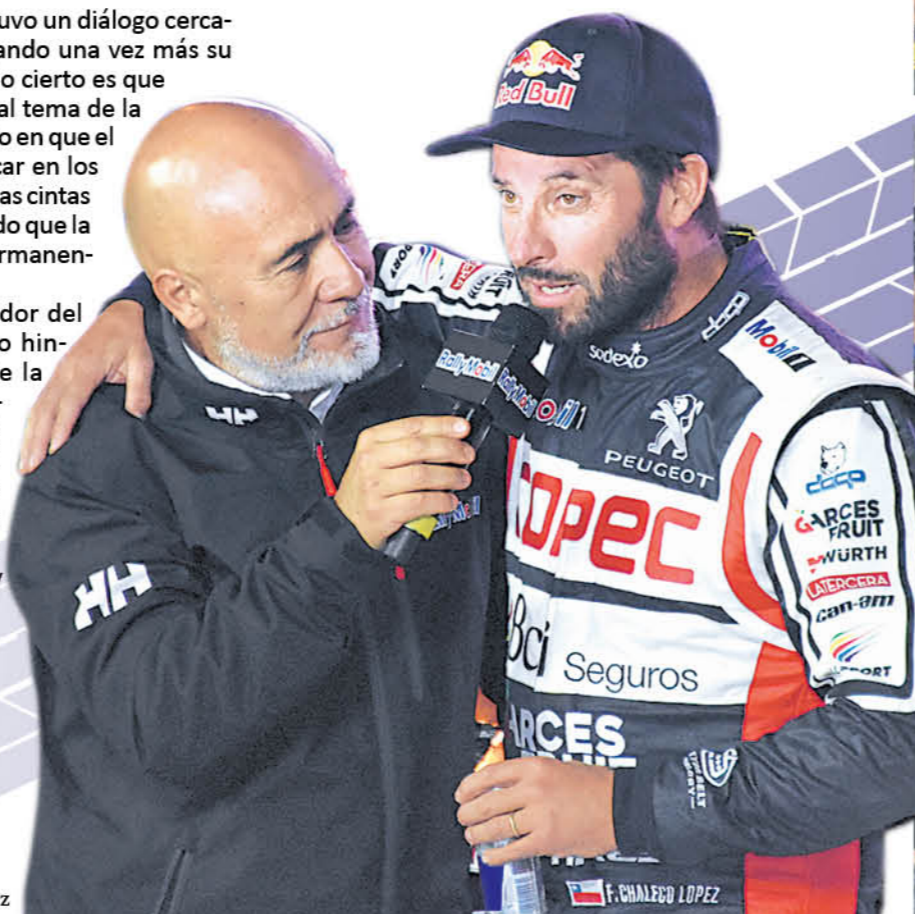

Una decisión trascendental para tu familia...

En Cementerio Parque Santa María de Los Ángeles y Cementerio Parque del Sur de Los Ángeles, te entregamos soluciones familiares definitivas. Previene y obtén importantes descuentos al adquirirla anticipadamente. Nuestros asesores están a tu disposición las 24 horas del día, para orientarte cuando más lo necesites.

En Cementerio Parque Santa María de Los Ángeles y Cementerio Parque del Sur de Los Ángeles marcamos la diferencia.

600 440 3000 www.parquesdechile.cl



DIRECTORA DEL TEATRO CCMLA

Eliana Lauro: “Me gusta Los Ángeles por la calidez de su gente y la disposición al inmigrante”

La actriz argentina es la responsable de la Escuela de Teatro del Centro Cultural Municipal de Los Ángeles y además dirige la compañía del mismo nombre. Su último gran trabajo: “Yo soy Isidora Aguirre”.

Llegó hace cinco años a la capital provincial gracias al amor y hoy es parte de la vida cultural angelina y una dramaturga que parece haber encontrado su lugar.

Benjamín Ahumada Á. prensa@latribuna.cl

de Los Ángeles. Pero, sobre todo, es una mujer que ha seguido sus sueños y ha hecho del arte y la cultura su vida.

Eliana Lauro Garibaldi nació en la ciudad de La Plata, Argentina. Es madre de Benjamín (9) y Ulises (6), y también es actriz, dramaturga, directora de la Escuela de Teatro y de la Compañía del Centro Cultural Municipal

De vez en cuando regresa con los hijos a su ciudad natal. Allí comparte con Susana y Antonio, sus padres, y con sus hermanos Luciana, Paula, Florencia y Fermín.

El amor la hizo venir a



Chile hace cerca de 10 años. Vivió en Puerto Montt, Chiloé y Santiago antes de radicarse hace cinco años en Los Ángeles.

En cada ciudad de Chile vivió una experiencia distinta, basada toda en el punto de vista de un inmigrante.

“Antes de llegar a Los Ángeles yo estuve en Puerto Montt, Chiloé y Santiago. Tengo variadas experiencias. En particular en Los Ángeles me pasó que vi un terreno muy fér-

til para trabajar y muchas buenas intenciones, entonces me encontré con un montón de objetivos por cumplir que aún están, así que esto me motiva de manera profesional y en lo personal también”, dijo Lauro a La Tribuna FinDe.

LO DIFÍCIL

Sus primeros pasos en Chile los dio en el sur de nuestro país, en Puerto Montt y Chiloé, y aunque

el chileno es acogedor, lo cierto es que su condición de extranjera en una tierra muy diferente a La Plata le complicó las cosas.

Han pasado los años y desde Los Ángeles, Eliana recuerda y compara su paso por la isla: “la gente de esta ciudad es bien cercana, es bien empática, tienen una apertura mayor a otros lugares donde yo viví, como Chiloé. Es difícil vivir allí, sobre todo cuando se es extranjero”.

Su paso por Santiago no estuvo exento de sentimientos tristes o desalentadores, sobre todo pensando en que el tamaño de la ciudad hace anónimas a las personas.

“En Santiago uno es anónimo, somos todos anónimos y es muy difícil cuando uno está en una situación de inmigrante, es difícil sentirse tan solo, no existe empatía con esa situación. Acá en Los Ángeles encontré gente amena, cercana, abierta que quiso conocerme a mí, de manera personal y profesional”, añadió.

LOS ÁNGELES, CHILE

Venirse a Chile no fue fácil. Benjamín, su hijo mayor, solo tenía meses de vida, pero el valor, el amor y los sueños fueron más fuertes. Nuestro país

ofrecía una buena alternativa, sobre todo pensando en los problemas que ha vivido nuestro continente en la última década.

Tras Chiloé y Santiago, Eliana Lauro recuerda su llegada a la ciudad. “Lo más difícil es que la gente te conozca y empatice; la gente suele verte como una forma y es difícil generar un vínculo desde una forma, sobre todo cuando estás en un lugar tan importante como dirigir; la gente te pone en un lugar estructurado y con ello, claro está, se aleja la posibilidad de establecer relaciones de amistad”, comentó.

Bajo ese punto de vista, un problema serio y real es generar confianzas que permitan sostener cualquier estabilidad alcanzada en un país amigo: “Es difícil el tema de la confianza, generarla es complejo, el abrirse y tener confianza con la gente. Yo siento que lo he logrado, tengo pocos pero buenos amigos y siento que las cosas se logran con hechos más que con palabras”.

“Sentir el arraigo es complejo, pero lo estoy logrando a través de la gente que tengo a mi alrededor, a mis redes de apoyo y todas mis amistades que he logrado desarrollar a lo largo de todos estos años”, reconoció Lauro.

Pero qué fue lo que real-

“Me gusta Los Ángeles por su gente, por su disposición al inmigrante, por su calidez; veo que es un terreno fértil para el trabajo y porque hay mucho por crecer y aprender”.

mente la convenció para vivir en la capital provincial: “El teatro fue el que me dejó en Los Ángeles, porque yo acá encontré una estabilidad, puedo vivir del arte, de lo que hago, porque no estaba segura de poder replicar esto en Argentina”.

Desde la CCMLA, Eliana Lauro ha comenzado a escribir, hace cinco años, una nueva parte de su historia.

La tranquilidad también ha llegado de la mano de la felicidad y estabilidad de sus hijos que, aunque nacieron en Argentina, se han criado desde sus primeros meses de vida en Chile: “Mis hijos lo toman natural, ellos vinieron de bebés. No extrañan, pero la conciencia de la distancia les hace pedir ir, pero lo tienen naturalizado, tienen una visión dual de su nacionalidad. Saben que son argentinos, pero son parte de Chile, sus costumbres, sus formas, ellos han vivido siempre acá”.

La actriz y dramaturga no sólo enseña, también escribe, dirige, actúa y hace arte. Además, se da el tiempo para mirar el futuro desde un presente que también la lleva al escenario de los gestores culturales.

Gracias a Lauro existe un convenio que permitió que el Instituto Nacional de Teatro Argentino donara libros a la CCMLA. Por si eso fuera poco, hoy existen conversaciones que podrían unir a ambos países, esta vez desde Los Ángeles.

“Lo del Instituto Nacional de Teatro se generó en diciembre, ellos saben de nuestro proyecto de escuela, la idea es tener un traba-

jo conjunto. Todo el trabajo que hemos hecho, de alguna manera, está basado en la Escuela de Teatro de La Plata, donde tengo nexos con sus autoridades. Siempre hay buenas intenciones, pero que se concrete algo depende de los presupuestos”, comentó.

Pese a que todo va por buen camino, siempre hay cosas que la llevan a su origen y que llaman su nostalgia: “lo que más se extraña es la comida, yo cuando viajo aumento 10 kilos. Yo creo que se trata de sentirse en un lugar, en un contexto cercano. Acá, a veces me pasa, me siento ajena, por ejemplo en los actos de la escuela, cuando se trabaja el territorio, yo aún me siento lejos”.

LA INDEPENDENCIA DE LA CCMLA

Eliana Lauro ha devuelto con amor y trabajo la confianza que depositó en ella el Centro Cultural Municipal de Los Ángeles.

Durante los últimos meses, la actriz se convirtió en dramaturga e investigadora, lo que le permitió conocer y traspasar a una obra la vida de Isidora Aguirre.

Sus entrevistas y horas dedicadas a esta creación fueron avaladas y respetadas por sus empleadores, lo que detonó en una obra que hasta hoy solo ha cosechado elogios, desde su parlamento hasta el trabajo de la protagonista, pasando por buena iluminación y buena música, creada por el sobrino de la autora de “La pérgola de las flores”, Nicolás Aguirre.

Por eso, la mujer agradece a la corporación “por permitirme desarrollar mi trabajo de la manera que yo quiero; es importante eso, nunca me pusieron ningún tipo de parámetros, estructuras. Siempre me han escuchado y han respetado mis propuestas”.

De esta manera, y como consecuencia de su independencia creativa, reconoce que “el trabajo de Isidora Aguirre me ayudó a conocer la historia, la historia de ella y la de los lugares donde uno empatiza con las historias de la gente y entiende por qué la gente es de cierta manera ahora; el saber me genera empatía en el contexto”.

EL FUTURO

Eliana Lauro Garibaldi tiene un futuro prometedor al mando de la escuela y de la compañía de teatro de la CCMLA. Lo sabe ella



y los saben sus jefes.

Se siente parte y es parte de la única escuela gratuita en Chile, por la que hace gestiones sin que se lo planifiquen, sino simplemente porque lo quiere y porque sueña con ver el talento de sus alumnos y colegas en los teatros regionales y en los nacionales.

“Para la escuela espero que se visibilice más; siento que en la ciudad se conoce,

pero ojalá que se conozca a nivel regional y nivel nacional, considerando que somos la única escuela de teatro gratuito en Chile”, explica Eliana Lauro.

“Tenemos un elenco innovador con una impronta marcada en estética y dramaturgia. Somos una fábrica de profesionales en el área”, cerró.

Misa por Coronas de Caridad

A efectuarse el día DOMINGO 7 de ABRIL DE 2019 a las 11:15 horas en la Capilla del Hogar de Ancianos Don Orión (Néstor del Río N° 500). En memoria de personas fallecidas por las cuales fueron ofrecidas coronas de caridad.

DIFUNTO: LUCIA MUÑOZ BRITO. Ofrece: Juan Rebolledo y señora, Hernán Rodríguez F.

DIFUNTO: MANUEL GARCÍA LÁZARO. Ofrece: Familia Rebolledo Suazo, Margarita Suazo W., Carmen Rojas y colaboradores, María Sánchez Vda. de Rojas, Julián Pérez Reydet e hijos, Margarita Pocerobba, Waldo Ibañez y señora, Antonia Pesce y familia, Bernarda Troncoso y familia, Jorge Carle, Patricio Veloso, Hno. Juan Daza y adultos mayores del Hogar Don Orión.

DIFUNTO: ISMAEL JASMA BRAVO. Ofrece: Familia Guenante Arcaya.

DIFUNTO: MANUEL SEGUNDO GONZALEZ. Ofrece: Emy de Rodríguez, Gladys Vda. de Martín.

DIFUNTO: WALMAR WESTERMEYER W. Ofrece: Club de la Unión de Los Ángeles, Inmobiliaria Club de la Unión de Los Ángeles.

MISAS

- Manuel Jordán
- Francisca González Salcedo (5° Aniversario Fallecimiento)
- Padre Félix
- Victoria Luisa Aguilera
- Manuel García
- Manuel Salas Pacheco
- Luis Ríosoco Rebolledo
- Benjamín Ríosoco Rebolledo
- Mery Solís De Sáez
- Mario Sáez Arias

ILUSTRE MUNICIPALIDAD DE QUILACO REGIÓN DEL BIOBÍO PROVINCIA DEL BIOBÍO

AVISO

REVALUÓ DE BIENES NO AGRÍCOLAS, QUE CORRESPONDAN A SITIOS NO EDIFICADOS, PROPIEDADES ABANDONADAS O POZOS LASTREROS, UBICADOS EN ÁREAS URBANAS, 2019

La Ilustre Municipalidad de Quilaco informa que, según lo establecido en la ley N° 17.235, sobre impuesto territorial, a contar del 08 de Abril y hasta el 07 de Mayo del presente año, se exhibirán los nuevos avalúos de los bienes raíces no agrícolas que correspondan a sitios no edificados, propiedades abandonadas o pozos lastreiros, ubicados en las áreas urbanas. Dichos avalúos, determinados por el Servicio de Impuestos Internos, rigen a contar de 01 de enero de 2019.

Lugar de exhibición: Tesorería Municipal. Manuel Córdova N°46.- Quilaco. Horario de atención: 08:30 a 16:00 Hrs.

FREDY BARRUETO VIVEROS ALCALDE

Remate

REMATE DECIMO TERCER CIVIL DE SANTIAGO, Huérfanos 1.409, 4° piso, se rematará 07 de Mayo de 2019, a las 15 horas, el lote B Uno Seis, del plano de subdivisión de parte del Lote B, del Fundo Laguna Verde, ubicado en la comuna de Los Angeles. Inscrita fs. 7097 N° 5099 del Registro de Propiedad del año 2014 del Conservador de Bienes Raíces de Los Angeles. El mínimo para las posturas será la suma de \$42.300.000.-. Precio pagadero de contado dentro de quinto día hábil de realizada la subasta. Interesados deberán rendir caución por el equivalente al 10% del mínimo para posturas mediante vale vista a la orden del Tribunal. Demás bases y antecedentes, causa Rol C-5576-2016, "Scotiabank Chile con DBR Arquitectos S.A.". La Secretaria.

ILUSTRE MUNICIPALIDAD DE SAN ROSENDO REGIÓN DEL BIOBÍO

AVISO

REVALUÓ DE BIENES NO AGRÍCOLAS, QUE CORRESPONDAN A SITIOS NO EDIFICADOS, PROPIEDADES ABANDONADAS O POZOS LASTREROS, UBICADOS EN ÁREAS URBANAS, 2019

La Ilustre Municipalidad de San Rosendo informa que según lo establecido en la Ley N° 17.235, sobre Impuesto Territorial, a contar del 07 de Abril y hasta el 06 de Mayo del presente año, se exhibirán los nuevos avalúos de los bienes raíces no agrícolas que correspondan a sitios no edificados, propiedades abandonadas o pozos lastreiros, ubicados en las áreas urbanas. Dichos avalúos, determinados por el Servicio de Impuestos Internos, rigen a contar del 01 de enero de 2019.

Lugar de exhibición: Tesorería Municipal. Ibieta 225 – 2do piso San Rosendo Horario de atención: 08:30 a 17:30 Hrs.

RABINDRANATH ACUÑA OLATE ALCALDE

SALTOS DEL LAJA

Municipalidades se unen para fortalecer el atractivo turístico de Biobío



LOS SALTOS DEL LAJA en su máximo esplendor, cuando su belleza era una de las postales de Chile en el mundo.

Esta semana comenzó el trabajo de la Asociación de Municipios Turísticos de la cascada, que tiene entre sus primeros objetivos unificar los criterios de trabajo para la zona.

Cabrero, Yumbel y Los Ángeles conforman la agrupación para impulsar el atractivo natural, donde uno de las prioridades son mejorar la infraestructura y atraer más turistas al lugar.

Benjamín Ahumada A.
prensa@latribuna.cl

Los Saltos del Laja son, sin duda, uno de los lugares turísticos más conocidos en todo Chile, comparables con La Portada de Antofagasta, Las Torres del Paine, San Pedro de Atacama y otros pocos.

Es postal obligada en los folletos e imágenes que Chile muestra en el extranjero para potenciar el turismo en nuestro país.

Sin embargo, la sequía que vivimos por casi 10 años y la privatización de las aguas han generado serios inconvenientes a la hora de mantener esta belleza con vida. Por lo mismo, es imperiosa la unión de los tres municipios que tienen propiedad sobre los terrenos colindantes con el atractivo.

Mientras los municipios de Cabrero y Los Ángeles son administradores públicos de los terrenos, la Municipalidad de Yumbel actúa como privado, pues compró 27 hectáreas para mantener un hotel y cabañas como negocio público.

LA ASOCIACIÓN

La Asociación de Municipios Turísticos para los Saltos del Laja comenzó a gestarse por el año 2015.

Las voluntades de Cabrero, Yumbel y Los Ángeles estaban en la mesa, pero había que formalizar el trabajo.

Pasaron dos años para afinar detalles, que incluso consideraron los aportes económicos de cada municipio para el correcto funcionamiento de la naciente institución, compuesta por estas tres Municipalidades.

Han pasado cuatro años desde el origen de la idea y ya comienzan a verse los primeros acuerdos de trabajo conjunto.

La idea apunta a unificar los criterios de mantención y de pensar, como un solo ente, en el futuro y las formas de mejorarlo.

Se implementará una estrategia de desarrollo para esta importante zona balneario de la región del Biobío.

LA PRESIDENCIA: CABRERO

El presidente de la asociación y alcalde de Cabrero, Mario Gierke, agradeció la instancia y apuntó a que la entidad busca trabajar con la comunidad.

"Quiero agradecer los esfuerzos de las comunas de Yumbel, Los

Ángeles y Cabrero a través de sus alcaldes, concejales y equipos técnicos que permiten que los Saltos del Laja vayan cambiando en su rostro, en su calidad de vida, en economía", dijo Gierke.

El representante cabrerino y

presidente de la asociación agregó que "es importante señalar que queremos trabajar con las personas y con los empresarios para que conozcan el trabajo que hemos elaborado como asociación".



LOS MOMENTOS MÁS DIFÍCILES del atractivo turístico en medio de la sequía y la privatización del agua.

Con ello, la entidad reconoce la importancia del privado en la participación y toma de decisiones que afectan a sus negocios, los que tributan según la comuna.

YUMBEL

El caso de Yumbel no es el mismo que el de Cabrero y Los Ángeles, pues ellos compraron 27 hectáreas donde construyeron cabañas y un hotel, una inversión.

En este sentido, el alcalde de Yumbel, Juan Cabezas, detalló que el municipio no tiene límite con los Saltos del Laja, sino que son propietarios de un terreno en el sector y que buscan mejorar la importante zona turística.

"La Municipalidad de Yumbel es propietaria de 27 hectáreas que están a un costado del río del Salto del Laja y hemos avanzado en definiciones como, por ejemplo, en los espacios sanitarios, en las mejoras del sendero, uniformidad en los quioscos, entre otros. Para avanzar en estas mejoras se presentarán proyectos al Gobierno Regional".

LOS ÁNGELES

La capital provincial de Biobío tiene límite en el lugar, por lo tanto es responsable del cuidado y mantención de gran parte de los Saltos del Laja.

Por lo mismo, y conscientes de la necesidad de mantener con vida el atractivo turístico, es que han apoyado la creación de este grupo desde que nació la idea en 2015.

Al respecto, el alcalde angelino Esteban Krause manifestó que se está avanzando concretamente: "pudimos ir priorizando algunos proyectos y requerimientos que tiene la comunidad, esto es un logro importante; a veces no nos damos cuenta de lo que estamos

haciendo, puesto que durante muchos años se buscó que estos alcaldes pudieran estar organizados y hoy logramos las voluntades de los municipios y crear acciones en conjunto".

Es importante resaltar que cada municipio aportó con dinero para el funcionamiento administrativo de la entidad, la cual, a través de la vía de fondos concursables, espera obtener los recursos para las diversas líneas de acción.

EL FUTURO

Las actividades de la Asociación de Municipios Turísticos de los Saltos del Laja continuarán durante todo el año. Por lo mismo, tras la cita realizada en la comuna santuario, Cabezas agradeció la asistencia de las autoridades y profesionales a su comuna, resaltando que como entidades edilicias seguirán trabajando mancomunadamente.

"Unidos podremos seguir avanzando en el camino correcto porque sabemos que debemos ofrecer alternativas que motiven a los turistas, no solamente a mirar algo como es el agua del salto, sino que también a realizar actividades", dijo.

Sobre plazos para ver concretadas las ideas que se trabajan en la mesa, el alcalde de Yumbel dijo estar "seguro de que la comunidad podrá ver avances a corto y

largo plazo porque este parador turístico va a seguir generando atracción y nuestros turistas van a ser más exigentes. Entonces, desde esa perspectiva, tenemos que ofrecer más y mejores servicios".

"Es importante señalar que queremos trabajar con las personas, con los empresarios, para que conozcan el trabajo que hemos elaborado como asociación".

Mario Gierke, alcalde de Cabrero y presidente de la Asociación de Municipios Turísticos de los Saltos del Laja.



"Hemos avanzado en definiciones como, por ejemplo, en los espacios sanitarios, en las mejoras del sendero, uniformidad en los quioscos, entre otros".

Juan Cabezas, alcalde de Yumbel.



"Durante muchos años se buscó que estos alcaldes pudieran estar organizados y hoy logramos las voluntades de los municipios y crear acciones en conjunto".

Esteban Krause, alcalde de Los Ángeles.



REMATE
22 ABRIL - 12 Hrs.

LUGAR REMATE: NOTARIA JUAN MAURICIO ARANEDA MEDINA, CALLE CAUPOLICAN N° 355, LOS ANGELES

JDV
REMATES S.A. | DESDE 1978

ORDENADO POR DON JOSE FELIZARDO FIGUEROA BARRUECO, LIQUIDADOR CONCURSAL DE "INNOVACIONES FORESTALES SPA" ROL C-34972-2017, 30° JUZGADO CIVIL DE SANTIAGO.

LOS ANGELES			
SECTOR STA. CLARA	INDUSTRIAL	T: 35.300 m ² C: 1.780 m ²	NUEVO MIN. \$54.600.000
SECTOR LA MONA	AGRICOLA INDUSTRIAL	29.700 m²	NUEVO MIN. \$48.700.000
POBLACION OROMPELLO	LOCAL COMERCIAL	JANEQUEO N° 793	NUEVO MIN. \$31.000.000
PUREN			
PREDIO STA. ESTER	AGRICOLA FORESTAL	34,93 Há	NUEVO MIN. \$22.500.000
FUNDO STA. BEATRIZ	AGRICOLA FORESTAL	10 Há	NUEVO MIN. \$6.500.000

MAS INFORMACION, BASES Y ANTECEDENTES EN WWW.JDV.CL

www.jdv.cl Mayor información: Tel.: (56 2) 2465 3777 · propiedades@jdv.cl

JORGE DEL RIO VARELA NICOLAS DEL RIO NOE Martilleros Concursales

ROTARY CLUB LOS ÁNGELES

Llaman a tomar conciencia y cuidar las abejas



Plantean que la realidad de estos insectos no está restringida única y exclusivamente a los apicultores, sino que debe ser asumida por todos.

Claudia Robles Maragaño
prensa@latribuna.cl

Sin abejas el mundo duraría cuatro años, asegura Einstein, cita que en esta ocasión rescata el médico veterinario Alex Arancibia, secretario del Rotary Club Los Ángeles, entidad que dio inicio en la ciudad al proyecto "Rotabee", que busca generar conciencia sobre la importancia de conocer y cuidar a las abejas.

Actualmente las abejas presentan una drástica disminución alrededor del mundo y las causas son variadas: la sequía, el cambio climático y el uso de agroquímicos y pesticidas, asunto preocupante si se considera que cumplen un rol fundamental en el ecosistema al ser polinizadoras de muchas flores y especies vegetales.

La población de abejas mieleras ha bajado a la mitad en el mundo, condición que debe ser asumida con urgencia, plantea el Rotary Club Los Ángeles, que presentó el proyecto aprobado para Los Ángeles y que definen como pequeño, valioso, sostenible y absolutamente replicable.

La entidad, con 92 años de existencia, ha abordado diferentes realidades y problemáticas, pero "en el ámbito del medio ambiente, poco hemos colaborado y surge la inquietud del presidente actual de nuestro club, Juan Miguel Carrillo Águila, de abocarnos a dicha realidad de manera innovadora".

"La problemática de las abejas es una tarea mundial. Diario La Tribuna permanentemente nos informa sobre la realidad local", destacó Arancibia, al acotar que en Rotary Internacional casi no hay experiencia con las abejas ni en protección ni en fomento de la producción apícola.

ROTABEE

A comienzos de este año se obtuvo aprobación para desarrollar un proyecto a través de un concurso que realizó la Gobernación Rotaria de nuestro distrito, al que se denominó Rotabee, que intentará sensibilizar a la comunidad sobre el conocimiento y el cuidado de las abejas.

La iniciativa comenzará con un concurso de muralismo y afiches digitales, el que se extenderá hasta el próximo 31 de mayo con premios y diplomas a los participantes. "Invitamos a niños, jóvenes y adultos a participar. A las unidades educativas, jardines infantiles, hogares de menores y agrupaciones juveniles, a motivar a sus integrantes. A organizaciones sociales y gremiales, a difundir la acción. A las instituciones del Estado, a las empresas apícolas y del sector agropecuario, a apoyarnos con recursos para desarrollar este y otros proyectos que tenemos en carpeta", planteó el secretario del Rotary.

Agregó que se trata de generar conciencia y actuar, porque si las abejas desaparecieran del mundo, la especie humana desaparecería semanas después. "Esto es así. Es verídico, en relación a que las abejas forman parte de la cadena alimentaria y de los procesos de polinización



LA POLINIZACIÓN DE LOS CULTIVOS, esencial para la alimentación de la humanidad, está en peligro por la creciente desaparición de abejas en todo el mundo.

asociados en gran medida al tema apícola. Por lo tanto, se generarían problemas agroalimentarios bastante serios".

LOS AGROQUÍMICOS

El médico veterinario angelino señala que el tema de las abejas es complejo y multifactorial. "Es conocido el efecto de agroquímicos, de las enfermedades que afectan a las colmenas a consecuencia de la varroa, loque americana y la contaminación ambiental en general, que repercute sobre la población de abejas a nivel mundial, y Los Ángeles no escapa de esa realidad", dijo.

Según un estudio de la FAO, en Chile el 75% de los cultivos frutícolas podría verse impactado en rendimiento y calidad de la cosecha a diferentes niveles por ausencia de polinización.

En Chile se estima que hay entre 600 mil y 800 mil colmenas distribuidas a lo largo de todo el territorio, mientras que los agricultores, principalmente de frutas y semillas, necesitan alrededor de 1 millón 327 mil 070 "casas" de abejas.

ALIADAS DE LA AGRICULTURA

El problema de las abejas también es un asunto humanitario. "El Rotary tiene el deber de colaborar. No se requiere ser apicultor para ello, sino tener una actitud social y encauzarla dentro de una organización. Es una buena forma para actuar en proyectos de gran impacto en nuestra comunidad,

por lo que invito a la comunidad a sumarse y participar", dijo Arancibia, al destacar que se trata de dar un primer paso en un proceso cultural que implica modificar conductas.

Respecto del concurso, explicó que se puede participar a través de

la pintura, murales, afiches digitales. "También se pueden sumar facilitando panderetas, muros u otros espacios. Se trata de generar conciencia no solo en Los Ángeles sino en el mundo", sostuvo Alex Arancibia en representación del Rotary Club Los Ángeles.



EL MÉDICO VETERINARIO Alex Arancibia dijo que el Rotary Club Los Ángeles pretende generar cambios de conducta por medio de la actividad.

CONCURSO DE MURALISMO y AFICHE DIGITAL

ROTABEE
Rotary Club Los Angeles VII Región, Chile

Rotary Club Los Ángeles invita a la comunidad angelina, a participar del concurso de Muralismo y Afiche Digital denominado "CUIDEMOS LAS ABEJAS", con el objetivo de generar conciencia sobre la importancia de conocer y de cuidar las abejas.

Este concurso contempla 2 categorías: Afiche Digital y Muralismo. La Categoría Muralismo, considera 4 subcategorías: Mural Jardín Infantil; Mural Escuela Básica; Mural Liceo y Mural en Calle. Los trabajos se reciben hasta el 30 de mayo del 2019

PREMIOS
Se valorarán dos aspectos: el contenido y el aspecto artístico.

A) Categoría Afiche Digital: Galvano y Giftcard por \$ 80.000, solo al primer lugar. Diplomas a los participantes

B) Categoría Mural.

Jardín Infantil: Galvano al 1º Lugar. Diplomas a los participantes

Escuela Básica: Galvano al 1º Lugar. Diplomas a los participantes

Liceo: Galvano y Giftcard por \$100.000, al 1º Lugar. Diplomas a los participantes

Calle: Galvano y Giftcard al 1º, 2º y 3º lugar, por \$ 80.000, \$ 150.000 y \$200.000. Diplomas a los participantes

A la unidad educativa con mas murales realizados por sus alumnos, se le entregará un Set de Libros para su biblioteca (aproximadamente 140 obras)

Los premios serán entregados durante el mes de Junio, con fecha a informar.

Solicitar información a rotaryclublosangeles@gmail.com

Si me va no me va
NI ME ACORDO

La FAO indica

EL CONCURSO se realiza entre los meses de abril y mayo.

ENSÉÑALES A RUGIR

ÉXITO EN LA NUEVA TEMPORADA DEL RALLY MOBIL



GRAN PREMIO
DE LOS ÁNGELES
5 AL 7 DE ABRIL

#208R5

#DEJAMOSHUELLA

MOTION & e-MOTION



PEUGEOT SPORT
CHILE

CELEBRARON EN GRANDE

Estudiantes se toman el Estadio en el Día de la Actividad Física



Cristofer Herrera, Belén Andrade, Bryan Candia, Vanesa Ramírez y Matías Garrido.

Una masiva cantidad de niños y jóvenes se dieron cita en el Estadio Municipal de Los Ángeles para celebrar en grande el Día de la Actividad Física, la Educación Física y el Deporte Escolar, a través de un despliegue de juegos y prácticas deportivas simultáneas. La actividad, que convocó a estudiantes de establecimientos municipales, particulares y particulares subvencionados, fue organizada por el área extraescolar de la Dirección Comunal de Educación y la Oficina de Deportes de la Municipalidad, contando además con el apoyo de la empresa Recreáivate y del Centro de Formación Técnica Santo Tomás, a través de los alumnos de la carrera de Preparador Físico.



Iván Ruiz, Constanza Loyola, Abigail Tatín, Sergio Córdova y Francisca Aguayo.



Francesca Manzo, Pablo Vera, Gilda del Valle y Norma Veloso.



Pedro Bustos, Claudia Lizama, Scarlett Flores y Michael Calabrano.



Nidia Contreras, Claudio Rivera, Carla Barrientos y Simoney Parra.



Marcela Torres, Gianella Robles, Karen Bravo, Valeria Artigas y Ángel Figueroa.

Reunión docente de escuela D-926

Las profesoras de la Escuela D-926, general José de San Martín, ubicada en calle Ercilla 575, con alumnado solo femenino, se reúnen todos los años para compartir y comentar los cambios que se han ido dando entre la educación de antes y la actual. Algunas de ellas han ido, pero siempre mantienen la alegría de reunirse.

La última reunión se realizó el pasado jueves 28 de marzo en un céntrico café de Los Ángeles.



Primer Encuentro de 1° y 2° B del Liceo Comercial (1980-1981)



El reencuentro de compañeros y amigos, después de 37 años, ha sido considerado por ellos como uno de los regalos más grandes que la vida les ha conce-

dido. Estos ex alumnos del Liceo Comercial B-64 de Los Ángeles, hoy convertidos en personas de bien gracias a su perseverancia y espíritu de superación, sienten que cumplen ampliamente

con el compromiso contraído en su establecimiento educativo de contribuir en la sociedad.

La reunión se ha caracterizado por el espíritu jovial del grupo, que aún guarda los recuerdos y anécdotas que marcaron la adolescencia de cada uno.

Se destaca el alto número de asistentes a este evento, señalando que las ausencias fueron por fuerza.



ESTUVO ATRAPADO A MÁS DE CINCO METROS

Grave menor de dos años y medio que cayó a un pozo en el sector de Mortandad

En primera instancia, el pequeño fue asistido por Bomberos y luego trasladado al Hospital de Los Ángeles.

por una ambulancia de manera urgente.

Según agregó Carabineros, específicamente el comisario Héctor Soto, se habría tratado de un hecho accidental, el que fue asistido por Bomberos, Carabineros y SAMU, instancias que trabajaron intensamente hasta con palas para sacar al pequeño.

Por el momento se mantiene en investigación por parte de la Brigada de Homicidios, la que busca determinar las causas del accidente.

Cabe destacar que hasta el cierre de esta edición se desconocía el estado del menor, quien estaba siendo estabilizado en el Hospital de Los Ángeles.



DURANTE LA TARDE del viernes el menor se mantuvo internado de urgencia.

Marcela Vidal Rebolledo
prensa@latribuna.cl

En reanimación y en estado grave se mantuvo internado un menor de tan solo dos años y medio de edad que cayó a una puntera sin agua alrededor de las 3 de la tarde del viernes.

El accidente, ocurrido en el

sector de Mortandad, mantuvo al niño atrapado a más de cinco metros de profundidad. Bomberos trabajó por más de una hora para sacarlo del hoyo y luego practicarle técnicas de reanimación.

Al respecto, el comandante de Bomberos, Raúl Márquez, comentó que en el lugar trabajaron intensamente para sacar al menor, quien fue trasladado

LAS SUSTANCIAS SE MANTENÍAN EN DOS DOMICILIOS

Una pareja es detenida con más de 500 dosis de cocaína

En horas de la mañana del viernes fueron detenidos un hombre de 21 años y una mujer de 34, quienes tenían en dos viviendas de la comuna de Cabrero un total de 587 dosis de droga, principalmente cocaína.

El decomiso fue realizado por personal de la agrupación Microtráfico Cero de la Policía de Investigaciones de Cabrero, apoyados por Mulchén y Los Ángeles.

El jefe de esa unidad policial, comisario Andrés Guillón, dio a conocer que "el grupo MTO de esta Bicrim inició indagatorias con el conocimiento de que en dos domicilios de la población Altos del Laja se estarían comercializando sustancias ilícitas".

Esto se analizó con la información recabada por parte de los profesionales, quienes en conjunto con el Ministerio Público lograron destapar el ilícito. El equipo ingresó los domicilios en los que se encontraban

estas personas, lugar en el que encontraron cocaína base, *Cannabis sativa*, 254 mil pesos en efectivo y otras especies menores relacionadas con este delito.

Por estos actos, ambos involucrados fueron formalizados por infracción a la Ley 20.000, luego de que se les incautaran más de 585 dosis de droga, principalmente cocaína base.

Sobre la eficacia de este procedimiento, el comisario comentó que el Plan Microtráfico Cero tiene como objetivo desarticular y erradicar puntos de venta de drogas en pequeñas cantidades en los barrios, para lo cual la institución dispuso de equipos de oficiales especializados, quienes desarrollan de manera permanente este trabajo con la finalidad de sacar de las poblaciones a quienes se dedican a este ilícito, desincentivando el microtráfico a nivel local.

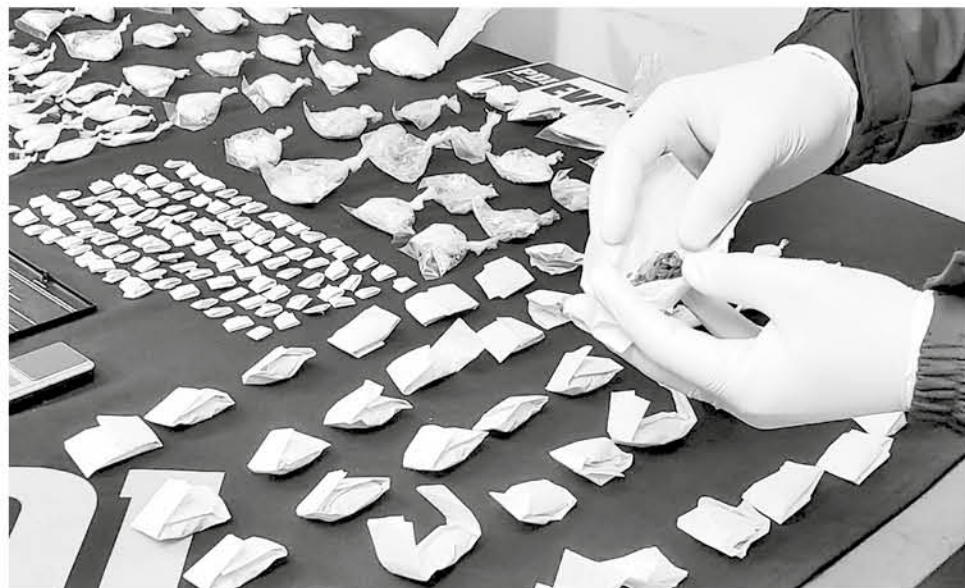

AMBOS INVOLUCRADOS tendrían antecedentes delictuales por hechos similares.

EN SOLO UNA NOCHE

Cinco hombres fueron detenidos en Cabrero por diferentes delitos

Cuatro individuos fueron sorprendidos con 111 gramos de marihuana y elementos de comisión del delito, mientras que en Monte Águila se detuvo a un sujeto robando una vivienda.

En menos de 24 horas fueron detenidos cinco sujetos en la comuna de Cabrero por diferentes delitos, según consignó el capitán Francisco Grancelli, por intento de robo y robo en lugar habitado.

En primer lugar, según detalló el capitán de la subcomisaría, pasadas las 2 de la madrugada se logró apresar a cuatro hombres que transitaban en el sentido opuesto de una vía de la comuna.

"En medio de la fiscalización se descubrió a estos hombres con elementos para la comisión del delito y en medio de la detención manifestaron su intención de robar un local comercial", detalló el uniformado.

Posterior a esto, a las 4 de la madrugada se detuvo a un hombre que intentaba robar una vivienda en el sector de Monte Águila, el que fue sorprendido por el dueño de casa, momento en que se dio a la fuga.

En medio de su búsqueda fue detenido a pocos metros con diferentes implementos de esta vivienda, por lo que pasó a detención, y según añadió el capitán, se trataría de un hombre con un importante prontuario policial.



CARABINEROS COMENTÓ que en medio de diferentes diligencias se lograron estas detenciones.



TODO UN ESPECTÁCULO visual ofrece la cordillera en Alto Biobío. (Fotos: Conaf Biobío)

EN ALTO BIOBÍO

La belleza secreta del Parque Nacional Ralco

Claudia Robles Maragaño
prensa@latribuna.cl

Un paisaje adornado con pájaros carpinteros de cuello negro, bosques de araucarias y pumas dan vida a la reserva de más de 12 mil hectáreas.

En todo 2018, el difícil acceso hizo que al recinto llegaran menos de mil personas.

La belleza del paisaje cordillero, junto a la laguna La Mula, el volcán Callaqui, los imponentes bosques de araucarias y la cultura pehuenche caracterizan a la Reserva Nacional Ralco, una de las zonas protegidas de la región menos visitada por los turistas, a diferencia de lo que ocurre en otros lugares del país.

“Es un punto turístico para un público muy selecto porque se debe ir en vehículos 4x4, en camionetas o vehículos altos. La distancia demanda un prolongado tiempo de viaje, que ofrece un verdadero espectáculo visual”, comenta el jefe provincial de la Conaf Biobío, Miguel Ángel Muñoz Parada.

El paisaje sorprende por sus araucarias, lengas, ñirres, hualles, ríos, vertientes y montañas, en una reserva de 12 mil 492 hectáreas de superficie.

“Al ingreso a la reserva está la guardería Quillaicahue, donde está el administrador de la reserva y un guardaparques. Es ahí donde se entregan todas las indicaciones de los senderos habilitados y el estado del

camino”, comentó el jefe de la Conaf respecto de la reserva, que puede ser visitada en horario de 8:30 de la mañana a 6:30 de la tarde.

El camino que atraviesa la reserva es público y de tierra. En época de lluvia se restringen los accesos a los sectores de la alta cordillera, salvo para los visitantes que llegan en vehículos 4x4.

RECOMENDACIONES

“Para llegar a las 10:30 de la mañana a la reserva nacional se debe salir de Los Ángeles a las 7 de la mañana aproximadamente, en un viaje sin paradas. Se debe conocer bien la ruta. El camino no es de riesgo, pero es sinuoso y no hay muchos almacenes. El último poblado es Chenqueco”, relata el profesional, quien también recomienda ciertos lugares en medio de la belleza del paisaje.

“Existen varios senderos en la reserva, pero las indicaciones se entregan por parte del administrador. Hay uno bastante bonito que se llama Sendero del Volcán, que se acerca bastante al volcán Callaqui, donde se puede apreciar el bosque nativo y bosques de araucarias”.

En medio de los senderos están los puestos de veranadas, donde se ofrecen diversos servicios y atenciones turísticas por parte de la comunidad pehuenche que vive al interior de la reserva. Son 34 puestos de veranadas que son usados entre diciembre y abril de cada año. Se realizan las labores tradicionales de cuidado y alimentación del ganado entre chivos, ovejas y vacunos, principalmente para la subsistencia.

LA BELLEZA DEL PAISAJE

Junto con los imponentes bosques cordilleros que dan vida a la reserva están los pájaros carpinteros de cuello negro, monitos del monte y pumas en la parte más alta, donde se encuentra la Laguna La Mula, que tiene un espejo de agua de 10 hectáreas.

“La principal ave es el pájaro carpintero de cuello negro y también existe alguna presencia de monito del monte. La flora y fauna es característica del suelo cordillero”, manifestó el jefe de Conaf, al puntualizar que el año pasado llegaron hasta la alta frontera 936 personas, unos pocos privilegiados que conocieron los atractivos turísticos cordilleros.

No condenen y no serán condenados

Jn 8,1-11

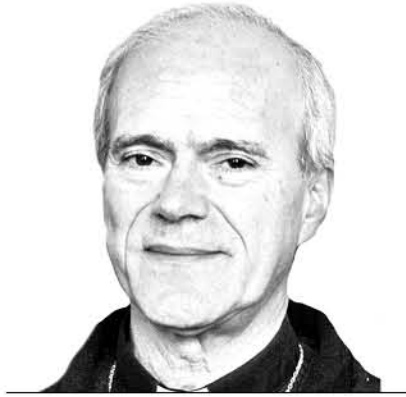

+ Felipe Bacarreza Rodríguez
Obispo de Santa María de Los Ángeles

El Evangelio de este domingo V de Cuaresma nos presenta el conocido episodio de la defensa de Jesús a la mujer sorprendida en flagrante pecado de adulterio y acusada ante Él por los escribas y fariseos. La enseñanza que se deduce del trato de Jesús con esa mujer y de todo este pasaje evangélico es muy oportuna para iluminar los movimientos feministas que han surgido en nuestro tiempo con el fin de reivindicar la igualdad de hombres y mujeres en su dignidad y valor.

Antes de entrar en el texto evangélico debemos decir que el machismo y todos los abusos contra la mujer que se han dado en la historia, y que aún perduran, no es algo que pertenezca a la naturaleza humana. Dios creó al ser humano hombre y mujer, iguales en dignidad, ambos imagen de Dios: «Creó, pues, Dios al ser humano a imagen suya, a imagen de Dios lo creó, hombre y mujer los creó» (Gen 1,27). No hay diferencia alguna, excepto en lo que hace que uno sea hombre y la otra mujer.

La misma verdad se obtiene del segundo relato bíblico de la creación del ser humano, cuando Dios decide crear a la mujer: «No es bueno que el hombre esté solo. Voy a hacerle una ayuda adecuada» (Gen 2,18). Esta última palabra es difícil de traducir, pero dice literalmente: «como frente a él» y se entiende que al mismo nivel, de igual valor y dignidad.

¿De dónde procede, entonces, el machismo que, como dijimos, está en la realización concreta, histórica, de la naturaleza humana? El machismo tiene el mismo origen que tienen todos los males que afligen al ser humano, comenzando por el más grande de ellos, la muerte.

El machismo tiene su origen en el pecado, el pecado del hombre y de la mujer. Se ubica en el origen, como consecuencia del primer pecado que, por eso, se llama «pecado original». En efecto, Dios dijo a la mujer: «Hacia tu marido irá tu apetencia, y él te dominará» (Gen 3,16). No es un castigo de Dios; ¡es una consecuencia del pecado!

Los movimientos feministas van en el sentido correcto, pero no atacan la raíz del mal. El único que puede erradicar ese mal es Jesucristo que, desde el primer momento de su concepción en el seno virginal de María, su madre, fue presentado a José en estos términos: «Le pondrás por nombre Jesús (el Señor salva), porque Él salvará a su pueblo de sus pecados» (Mt 1,21). Análogamente, la medicina va en el sentido correcto favoreciendo la vida; pero no nos puede dar la vida eterna, que es el verdadero remedio a la muerte. Ese remedio lo da solamente Jesús: «El que cree en mí, aunque muera, vivirá» (Jn 11,25). Él nos dio un alimento de vida eterna: «El que come mi carne y bebe mi sangre, tiene vida eterna, y yo le resucitaré en el último día» (Jn 6,54).

El Evangelio de hoy se abre presentándonos a Jesús en su actividad habitual de enseñar: «De madrugada se presentó Jesús otra vez en el templo, y todo el pueblo acudía a él. Entonces se sentó y se puso a enseñarles». Esa multitud —el evangelista quiere que sea todo el pueblo— va a recibir ese día una enseñanza inolvidable, no con palabras, sino con la conducta de Jesús.

Ocurre, en efecto, un hecho estridente: «Los escribas y fariseos le llevan una mujer sorprendida en adulterio, la ponen en medio y le dicen: “Maestro, esta mujer ha sido sorprendida en flagrante adulterio. Moi-

sés nos mandó en la ley apedrear a estas mujeres. ¿Tú qué dices?”». Es un hecho premeditado que no tiene por finalidad la conversión de esa mujer, ni mucho menos la observancia de la ley; la finalidad la indica el evangelista: «Esto lo decían tentándolo, para tener de qué acusarlo».

Con esa finalidad, están manipulando una mujer, humillándola ante el pueblo allí presente y faltando gravemente a su dignidad. Obviamente, Jesús iba a tener misericordia y, de esta manera, lo acusarían de relajar la Ley de Moisés. Debemos observar que la Ley de Moisés se refiere, en primer lugar, al varón: «Si un hombre comete adulterio con la mujer de su prójimo, morirán los dos, el adúltero y la adúltera» (Lev 20,10). ¿Dónde está el varón? ¿Por qué no lo trajeron también a él ante Jesús? Ellos son machistas.

Ante este hecho tan estridente, Jesús no se altera y permanece en todo momento dueño de la situación: «Jesús, inclinándose, se puso a escribir con el dedo en la tierra». Ante la insistencia en que se pronuncie, Él lo hace: Sí, la ley tiene que cumplirse, pero con una condición: «El que no tenga pecado de entre ustedes, sea el primero en arrojar una piedra sobre ella» (Notemos que este texto suele traducirse mal: «arroje la primera piedra»).

No sabemos cuántos eran, pero habría bastado que entre ellos se encontrara solo ese «primero», es decir, solo uno sin pecado, para que la mujer fuera apedreada. La condición puesta por Jesús rige solo para el primero. Los demás podían seguir. Pero «al oír estas palabras, se iban retirando uno tras otro, comenzando por los más viejos». Cuando uno por uno se van yendo, Jesús no los mira para no avergonzarlos, pues se ha inclinado nuevamente y sigue escribiendo en la tierra.

¿Dónde está el fariseo que dice: «Te doy gracias, Señor, porque no soy como los demás hombres, rapaces, injustos, adúlteros...» (Lc 18,11), o como el fariseo Saulo (San Pablo): «En cuanto al cumplimiento de la ley, intachable» (Fil 3,6)? Habiendo faltado esos fariseos a la ley con su abuso contra esa mujer, ¿de dónde les vino ahora esa honestidad para reconocerse pecadores y retirarse? Es que ante Jesús comprenden que su conciencia está al descubierto, estaban ante Él como vamos a estar todos ante el Rey en el juicio final.

Jesús quedó, entonces, solo con la mujer: «Incorporándose Jesús, le dijo: “Mujer, ¿dónde están? ¿Nadie te ha condenado?”. Ella respondió: “Nadie, Señor”. Jesús le dijo: “Tampoco yo te condeno. Vete, y en adelante no peques más”». Jesús nos ha dado ejemplo de cómo se cumple lo que Él mismo nos ha mandado: «No condenen y no serán condenados» (Mt 7,1).

Él ama a esa mujer y quiere su salvación, como el pastor a su oveja querida que se le ha perdido. Él encontró a su oveja y está feliz. Por su parte, ella queda plenamente rehabilitada en su dignidad, amada por Jesús y con la firme decisión de no volver a pecar más. ¡Esta es una conversión verdadera! Ha sido obrada por la misericordia de Dios, revelada en la actuación de Jesús. Este es el remedio verdadero contra el machismo y contra todo abuso o manipulación de la mujer. Ese remedio lo provee Jesús.

MORTANDAD EN AUMENTO

Así afecta el cambio climático a la salud



PERSONAS SE CUBREN CON TAPABOCAS por la neblina que cubre la ciudad de Pekín, China, llena de contaminación. EFE/WU HONG

Este fenómeno tiene consecuencias significativas sobre el medio ambiente y la economía, pero también sobre la salud. Las personas con alergia o asma notan cada vez más los efectos del aumento de las temperaturas. Además, la OMS estima que estas condiciones climáticas pueden hacer aumentar el contagio de enfermedades transmitidas por insectos, como la malaria o el dengue.

...os países y a millones de personas, y tuvieron graves repercusiones para las economías y los ecosistemas", destaca Petteri Taalas.

De igual modo, la OMS recuerda que el nivel del mar está aumentando, los glaciares se están fundiendo y los regímenes de lluvias están cambiando. Los fenómenos meteorológicos extremos son cada vez más intensos y frecuentes.

"El cambio climático influye en los determinantes sociales y medioambientales de la salud, a saber, un aire limpio, agua potable, alimentos suficientes y una vivienda segura", puntualiza.

LLUVIAS EXTREMAS QUE CONTAMINAN FUENTES DE AGUA DULCE

En este sentido, la OMS subraya que se prevé que sigan aumentando la frecuencia y la intensidad de las precipitaciones extremas a lo largo de este siglo. Estas lluvias, además de causar ahogamientos, lesiones físicas, daños en las viviendas y otros destrozos,

"Los 20 años más cálidos de los que se tienen datos se han registrado en los últimos 22 años. El ritmo del calentamiento en los últimos cuatro años ha sido excepcional, tanto en la superficie terrestre como en los océanos", expone Petteri Taalas, secretario general de la Organización Meteorológica Mundial (OMM).

"contaminan las fuentes de agua dulce, incrementando el riesgo de enfermedades transmitidas por el agua y dando lugar a criaderos de insectos portadores de enfermedades, como los mosquitos", recalca.

Así, esta entidad considera probable que los cambios del clima prolonguen las estaciones de transmisión de importantes enfermedades transmitidas por vectores (animales, principalmente mosquitos, pulgas, garrapatas, etcétera) y alteren su distribución geográfica.

Por ejemplo, "se prevé una ampliación considerable de las zonas de China afectadas por la esquistosomiasis, una enfermedad transmitida por caracoles", apunta.

La esquistosomiasis es una enfermedad producida por gusanos parásitos. Los caracoles de agua dulce liberan larvas de estos parásitos, que penetran en el organismo de los seres humanos a través de la piel cuando las personas entran en contacto con aguas infestadas.

En el interior de nuestro organismo, "las larvas se convierten en esquistosomas adul-

Por Purificación León EFE / REPORTAJES

La actividad humana, en particular el consumo de combustibles fósiles, ha liberado cantidades de CO₂ y de otros gases de efecto invernadero suficientes para retener más calor en las capas inferiores de la atmósfera y alterar el clima mundial", detalla la Organización Mundial de la Salud (OMS).

En este sentido, la Organización Meteorológica Mundial subraya que los años 2015, 2016, 2017 y 2018 han sido los cuatro más cálidos jamás registrados.

RELACIÓN ENTRE EL CALOR EXTREMO Y LAS ALERGIAS

"La tendencia de la temperatura a largo plazo es mucho más importante que la temperatura de cada año y esa tendencia es al alza", manifiesta Petteri Taalas, secretario general de la Organización Meteorológica Mundial (OMM).

"Los 20 años más cálidos de los que se

tienen datos se han registrado en los últimos 22 años. El ritmo del calentamiento en los últimos cuatro años ha sido excepcional, tanto en la superficie terrestre como en los océanos", expone.

La Organización Mundial de la Salud señala que las temperaturas extremas del aire contribuyen directamente a las defunciones por enfermedades cardiovasculares y respiratorias, sobre todo entre las personas de edad avanzada.

Así, la OMS indica que durante la ola de calor que sufrió Europa en el verano de 2003 se registró un exceso de mortalidad cifrado en 70 mil defunciones.

"Los niveles de polen y otros alérgenos también son mayores en caso de calor extremo. Pueden provocar asma, dolencia que afecta a unos 300 millones de personas. Se prevé que el aumento de las temperaturas que se está produciendo incrementen esa carga", añade esta entidad.

"No obstante, las temperaturas no son sino una parte del problema. En 2018, los fenómenos meteorológicos extremos y de efectos devastadores afectaron a numero-



UN EMPLEADO DE LOS SERVICIOS DE LIMPIEZA rocía con insecticida para evitar una plaga de mosquitos, en Nueva Delhi, India. EFE/ANINDITO MUKHERJEE



Un estudio llevado a cabo por la Organización Mundial de la Salud (OMS) concluye que el cambio climático provocará cada año unas 250 mil defunciones adicionales entre 2030 y 2050.

tos que viven en los vasos sanguíneos, donde las hembras ponen sus huevos. Algunos de esos huevos salen con las heces o la orina y continúan el ciclo vital del parásito. Otros quedan atrapados en los tejidos corporales, donde causan una reacción inmunitaria y un daño progresivo de los órganos", describe la OMS.

Otra enfermedad que también depende en gran medida del clima es la malaria, una patología que, según datos de la OMS, mata a casi 600 mil personas cada año.

DENGUE Y OTROS MALES PARASITARIOS

Los especialistas de Médicos Sin Fronteras explican que el parásito que causa la malaria entra en el organismo humano mediante la picadura de un mosquito hembra del género *Anopheles*.

"El parásito se multiplica en el hígado y pasa al flujo sanguíneo. Si otro mosquito pica a esa persona, el insecto se infecta y así continúa el ciclo de transmisión", describen.

Desde Médicos Sin Fronteras subrayan que la transmisión "depende de las condiciones meteorológicas, en especial de la lluvia, el calor y la humedad, que favorecen la multiplicación del mosquito (que pone sus huevos en el agua). En muchas regiones, la

transmisión es estacional y el nivel más alto se produce durante y justo después de las lluvias".

Además, la OMS manifiesta que los mosquitos del género *Aedes*, vector del dengue, también son muy sensibles a las condiciones climáticas.

"Los estudios al respecto llevan a pensar que es probable que el cambio climático continúe aumentando el riesgo de transmisión del dengue", expone.

En definitiva, la OMS estima que en las próximas décadas se producirá un incremento del número de muertes relacionadas con el cambio climático.

Esta entidad manifiesta también que la medición de los efectos sanitarios del cambio climático solo puede hacerse de manera aproximada.

No obstante, en una evaluación que ha llevado a cabo en la que solo se han tenido en cuenta algunas de las posibles repercusiones sanitarias y se asume un crecimiento económico y progresos sociales continuados, concluyó que el cambio climático provocará cada año unas 250 mil defunciones adicionales entre 2030 y 2050.

De ellas, se estima que 38 mil se deberán a la exposición de personas ancianas al calor, 48 mil serán por diarrea, 60 mil por malaria y 95 mil a causa de la desnutrición infantil.



EN EL PLANETA HAY MÁS DE 300 MILLONES DE ALÉRGICOS y con el cambio climático esta cifra aumentará notablemente. EFE/José Manuel Pedrosa



UNA MUJER SE ABANICA EN EL CENTRO DE JAÉN, España, por el intenso calor que sufre la provincia, que pasa de los 40 grados. EFE/José Manuel Pedrosa



Agenda **FINDESEMANA**

Arte, tradiciones, gastronomía y deporte forman parte de las actividades que se realizarán este fin de semana en la provincia de Biobío. Los eventos son variados y están pensados en toda la familia.

LOS ÁNGELES

Una nutrida cartelera de actividades planifica para este mes la agrupación cultural Perfiles y Siluetas. Es así como este sábado, a las 8 de la noche, en Bodega 44, ubicada en calle Condell 420, se realizará la apertura oficial de las actividades de la temporada para este 2019. En la ocasión se presentará la cartelera, dando el puntapié inicial a la programación en la sala de teatro, que abrirá sus puertas a diferentes expresiones artísticas, entre ellas, la danza, música y talleres. "Hemos realizado algunas mejoras en nuestro espacio con mucho cariño para recibir a la comunidad y poco a poco vamos embelleciendo la sala de teatro, que los espera con ansias", dijo el actor Sergio Muñoz en representación de la agrupación teatral angelina.



bodega44

reapertura bodega44 2019

Perfiles y Siluetas
Sábado 6 Abril
20 horas
Condell 420
Entrada liberada

Espacio renovado, nuevo inicio, muchas sorpresas y mucho más arte para todos.

temporada 2019

NEGRETE

Hasta el domingo 7 de abril se extenderá la Feria Costumbrista de Villa Coigüe 2019, en su sexta versión. La actividad, inaugurada el viernes, considera la habilitación de más de 20 stands de variada gastronomía criolla, artesanías y una entretenida parrilla de artistas, entre ellos, Limay, Anulen, Los Infieles de Santa Bárbara, Javier Sepúlveda "El Charro Yumbelino", Los Flores de Rucalhue y Tres pa' la Cueca, así como la presentación de escuelas folclóricas, la muestra de campeones de cueca, la competencia de plato típico y mucho más.



VI versión
Feria Costumbrista COIGÜE 2019
5-6-7 ABRIL
GASTRONOMÍA CRIOLLA - ARTESANÍA - SHOWS ARTÍSTICOS

VIERNES 5
LIMAY / ANULEN
LOS INFIELES DE SANTA BÁRBARA

SABADO 6
JAVIER SEPÚLVEDA, EL CHARRO YUMBELINO
LOS FLORES DE RUCALHUE

DOMINGO 7

NACIMIENTO

"La Fiesta de la Vendimia Millapoa-Diuquín se realizará este sábado 6 de abril en Nacimiento, rescatando las tradiciones campesinas de la zona en una festividad costumbrista gratuita, organizada por la Junta de Vecinos y patrocinada por la Municipalidad de la comuna alfarera. Como parte de la programación habrá juegos tradicionales, comida típica local y diferentes presentaciones artísticas. Los asistentes podrán participar de las distintas etapas de la vendimia recolectando uvas que abundan en la viña, y luego serán parte de la inauguración de la fiesta. Millapoa se ubica a 16 kms de Nacimiento.



XI Versión Fiesta de la Vendimia Millapoa Diuquín

06 abril desde 10:00 hrs
Escuela de Millapoa Diuquín

Invitados:
Patronas y Peones
Los Reyes del Monte
Los Rancheros de Río Bio Bio

Invita: Junta de Vecinos Millapoa - Diuquín
Patrocina: Ilustre Municipalidad de Nacimiento

LOS ÁNGELES

Una agradable mañana de actividad física se promete como parte de la primera cicletada familiar de este 2019, que tendrá como punto de inicio el Colegio Adventista en avenida Sor Vicenta, en Los Ángeles. Se trata de una actividad que considera un circuito por diferentes calles de la ciudad, en una jornada que comenzará a las 9 de la mañana y se extenderá hasta el mediodía.



CICLETADA FAMILIAR

DOMINGO 7 DE ABRIL
9:00 A 12:00 HRS.

Más información en Colo - Colo 464 Los Ángeles / teléfono 43 2311040

Guía de Utilidad Pública

Teléfonos de Emergencia

Hospital Los Ángeles	2336000
Ambulancia (SAMU)	131
Cruz Roja	2314057
Hospital (Mesa central)	2336000
Clínica Los Andes	2210256
Clínica Adventista	2524300
Fonasa	2332113
Bomberos	132
Investigaciones	134
Carabineros	133
Carabineros (Fono Drogas)	135
Prefectura Bío Bío Nº 20	243000
Tenencia Carreteras Bío Bío	2243042
1ra. Comisaría Los Ángeles	2242024
Subcomisaría Paillihue	2243051
Tenencia Centenario	2243047
Retén Cb. 1ro. René Sepúlveda Parraguez	2243049
Retén El Álamo	2243058
Retén San Carlos	2243059
Retén Santa Fe	2243045
2da. Comisaría Mulchén	2243061
Retén Quilaco	2243080
Retén Rucalhue	2243082
Retén Loncopangue	2243081
3ra. Comisaría Nacimiento	2243084
Tenencia Negrete	2243103
4ta. Comisaría Santa Bárbara	2243106
Tenencia Antuco (F)	2243127
Tenencia Alto Bío Bío (F)	2243139
Retén Villucura	2243125
Retén Quilleco	2243129
Retén Canteras	2243137
Retén Tucapel	2243133
Retén Polcura	2243136
Retén Trupán	2243135
5ta. Comisaría Yumbel	2243142
Subcomisaría Cabrero	2243168
Subcomisaría Laja	2243178
Retén Monte Águila	2243176
Retén Salto del Laja	2243044
Retén Tomeco	2243175
Retén Río Claro	2243164
Retén San Rosendo	2243162
Retén Rere	2243165
Cementerio Parque del Sur	2315152
Cementerio Parque Santa María	2315152
CGE Distribución S.A.	600-7777777
Abastible	2313147
Enagas	2322498
Essbio	2321151
Fono Sida (Nº nacional)	800-202120
Fono Sida (Nº local)	2320099
Conaf	130
Incendios Forestales	2322126
Juzgado de Letras Nº 1	2312439
Juzgado de Letras Nº 2	2321666
Juzgado de Letras Nº 3	2321116
SII	2218800
Asistencia a contribuyentes SII	2218813
Telefonograma	2324024
Radio Taxi Santa María	2321380
Radio Taxi Beeper Andes	2324080
Radio Taxis Amanecer (Caupolicán s/n)	2320001
Radio Taxi Los Ángeles	2323044
Taxis Plaza Pinto (Barrio Sur)	2321125
Taxis C. Rengo (Colón-Almagro)	2321226
Taxis Colón (Plaza de Armas)	2321270
Taxis Tucapel (Colón-Almagro)	2321489
Taxis Hospital (Avda. Ricardo Vicuña)	2318778
Taxis Andes	2314090

HM | HOTEL MULCHÉN

CALEFACCIÓN CENTRAL - AIRE ACONDICIONADO - SHOWER DOOR - ESTACIONAMIENTOS PRIVADOS - FRIGOBAR - TV CABLE - WI FI.

Villagra 510 Mulchén / a 4 kms. Ruta 5 Sur.

Gran salón de eventos frente a la plaza de armas.

Correos / Reservas@hotelmulchen.com - hotelmulchen@outlook.com
Teléfonos / 43-22569136 - Celulares 978978632 - 990430617



RECORRIENDO LA VIII Y IX REGIÓN

CONCEPCIÓN - LOS ÁNGELES (Directo c/ 30 Min)
TEMUCO, VILLARICA Y PUCÓN
DESDE TU SMARTPHONE / www.busestjm.cl

432-369584 / 412-311124

COMPRA BASAS MADERA NATIVA

(Roble - coihue - Ulmo - Tineo)
PAGO CONTADO

Fonos: + 56998188876 + 56228365400

Restaurant y Cocinería
ITA
Delicias a su servicio

DESAYUNOS, ALMUERZOS DE 7 A 16:00 HORAS DE LUNES A SÁBADO.

Locales 32 y 33
Vega Techada, Los Ángeles.

40 años de trayectoria.
Atendido por sus propios dueños

CONTACTO: 977932853

PROPIEDAD DESTINO COMERCIAL O RESIDENCIAL

Av. Ricardo Vicuña 1060, superficie de 520 mts² cuenta con casa principal y 5 deptos interiores. Excelente ubicación.

+56976985534 - cokemor@gmail.com

BUSES PORVENIR
Te acompaña en tu Camino...

Arriendo de Buses - Viajes Especiales - Traslado de Personal MiniBuses - Buses

Cotice con nosotros: +569 90892026
busesporvenir@gmail.com

Coopere con el Hogar de Ancianos Don Orione

Haga su depósito en la cuenta Nº68059710
Banco Crédito e Inversiones, a nombre de
Congregación Pequeña Obra de la Divina Providencia
Genileza: Diario La Tribuna
Coronas de Caridad en:

Hogar de ancianos DON ORIONE Néstor del Río 500 F. 2362164
Parroquia Ntra. Señora del P. Socorro Colón 1226 F. 2233343
Diario La Tribuna Colo Colo 464 F. 2311040
Margarita Pocerobba Almagro 1120 F. 2362382

Amaco
SERVICIOS AMBIENTALES
www.Amaco.cl

LIMPIEZA DE FOSAS SEPTICAS Y ARRIENDO BAÑOS QUÍMICOS

Moderno sistema de limpieza. Atención rápida y efectiva.
VENTA DE QUÍMICO PARA BAÑO

Los Ángeles: Calle 3 Lote 35 El Maitén Fono: 962194284-966777851
Concepción: Luis Acevedo Nº 45 Chiguayante Fono: (41) 2357632
Chillán: Lote 11 Fundo Chiquimávida s/n Fono: (42) 2971375

ARRIENDO LOCALES COMERCIALES

EN GALERÍA TAITO 2DO PISO Nº 205-209-202

CONTACTO: 9 9210 28 18

SC San Cristóbal 97.5 fm Los Ángeles

CONTACTO 2314987

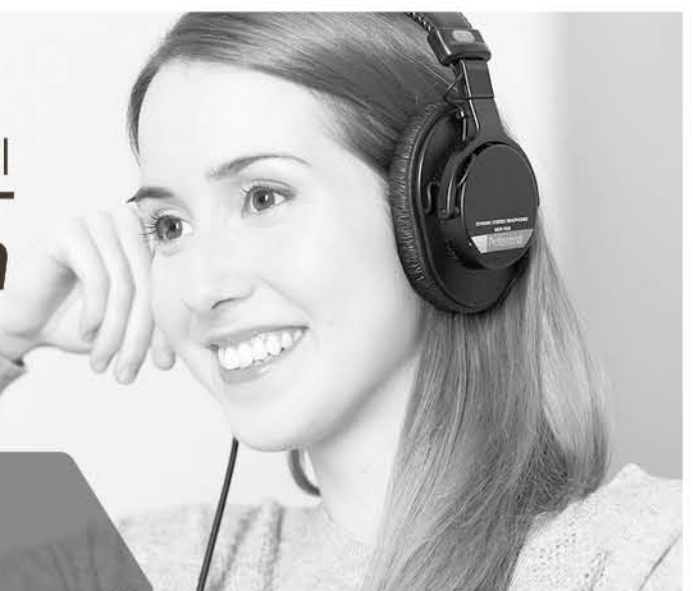

Clasificados

50.1 Empleos Ofrecen

Se busca asesora del hogar para Santiago, que le agraden los niños, con recomendaciones, buen sueldo. Llamar 984795141

50.2 Empleos Buscan

SE OFRECE SEÑORITA con título Técnico medio en administración, buena presencia. ☎ 947045042

SE OFRECE PERSONA para trabajar en el campo en cualquier área. ☎ 966751860

SE OFRECE SEÑORA para trabajar aseo y/o planchado, aseo en oficina por día. ☎ 99518395

SE OFRECE SEÑORA para cuidar niños, adultos mayores, aseo en oficinas, cocinería, comida rápida. ☎ 964978498

SE OFRECE SEÑORITA como asesora del hogar de lunes a viernes de 8:00 a 19:00 hrs. ☎ 954490399

SE OFRECE SEÑORITA para trabajar como vendedora, reponedora, garzona, ayudante de cocina. ☎ 975842989

SE OFRECE SEÑORA para trabajar en labores de casa o cuidar niños. ☎ 979234311

50.2 Empleos Buscan

SE OFRECE SEÑORA para trabajar como vendedora, reponedora, consultora de belleza, auxiliar de servicios. ☎ 979246128

SE OFRECE SEÑORITA para trabajar en tienda o supermercado de reponedora de productos o ropa, etiquetar o casa de reposo. ☎ 975482185

SE OFRECE SEÑORA para cuidado adulto mayor, como asesora del hogar, reponedora, etc., disponibilidad inmediata. ☎ 930528605

SE OFRECE SEÑORITA para cuidado de niños o adulto mayor postrado, disponibilidad de horarios. ☎ 934941527

SE OFRECE SEÑORITA para trabajar como enfermera con años de experiencia. Especialización con adulto mayor. Disponible desde el 25 de febrero en adelante ☎ 90708531

SE OFRECE SEÑORA para trabajar de lunes a viernes. ☎ 999131105

SE OFRECE SEÑORITA para cuidado de niños o asesora de hogar, de lunes a viernes o 3 veces a la semana. ☎ 936854180

SE OFRECE SEÑORA como asesora del hogar, hacer aseo tres veces por semana. ☎ 962151566

SE OFRECE ASISTENTE para enfermos o adulto mayor. ☎ 991579424

50.2 Empleos Buscan

SE OFRECE CONDUCTOR para camión 3/4 o furgón de reparto con licencia A1 y A2. ☎ 982443327

SE OFRECE ASESORA de hogar o cuidadora adulto mayor o ayudante cocina. ☎ 988349384

SE OFRECE SEÑORITA para reponedora, aseo, promotora, con experiencia. Disponibilidad inmediata. ☎ 946759460

SE OFRECE SEÑORA para trabajar como asesora del hogar de lunes a viernes, de 9 a 15 hrs. ☎ 954162554

SE OFRECE SEÑORA para labores de casa, ideal fines de semana, feriados, cuidado ancianos por las noche, o cuidado de adulto mayor autovalente, idealmente por la noche, mañanas y días feriados. ☎ 999884647

SE OFRECE SEÑORITA para trabajar en el área administrativa, con experiencia. disponibilidad inmediata. ☎ 968232518

SE OFRECE MECÁNICO para reparación de motobombas, generadores, placas compactadoras, rodillos, demoletores, etc. ☎ 941866368

SE OFRECE SEÑOR para cuidar campo o parcela. ☎ 962341602

SE OFRECE PINTOR en terminaciones finas, de todo tipo de pintura. ☎ 31708059

50.2 Empleos Buscan

SE OFRECE SEÑORA para acompañar persona de la tercera edad y labores domésticas, puertas adentro o afuera. Lunes a sábado medio día. ☎ 959721781

SE OFRECE SEÑORA para cuidar abuelito o niños por la noche el día. ☎ 978887729

SE OFRECE SEÑORA para hacer aseo 3 veces por semana o por días. ☎ 973018499

SE OFRECE SEÑORA como empleada doméstica, puertas afuera, de lunes a viernes. ☎ 992375990

SE OFRECE JOVEN para trabajar en empresa de aseo o en cualquier rubro, disponibilidad inmediata. ☎ 990798395

SE OFRECE SEÑORA para cuidar persona adulto mayor con curso de geriatría. ☎ 988116285

SE OFRECE JOVEN para trabajar en empresa de aseo o en cualquier rubro. ☎ 9931754382

SE OFRECE SEÑORA para trabajar puerta adentro de lunes a viernes, como asesora del hogar. ☎ 965930912

SE OFRECE VENDEDOR integral con certificado para trabajar en tienda comercial. ☎ 978318688

SE OFRECE FAMILIA 3 integrantes para cuidar parcela o campo. ☎ 954475981

Guía Profesional

PSICÓLOGA

MARCELA TRONCOSO ESCOBAR

Psicóloga Clínica, Psicóloga Jurídica, Terapeuta familiar y de pareja

Consulta Gabriela Mistral N°79 Fono: 43-2230298

PSICÓLOGO

CRISTIÁN CABRERA PACHECO

Adolescentes, Adultos y Familias. Atenciones a Domicilio.

Consulta José Manso de Velasco 366 Of 601 Teléfono: 997533107 Los Ángeles.

OTORRINO-LARINGÓLOGO

DR. MARIO TAPIA C.

Experto en adultos y niños. Oído, Nariz, Garganta.

Centro Médico Central Lautaro #579 Teléfono: 43-2320111 y Agenda Online.

ESTE ESPACIO PODRÍA SER TUYO

PARA QUE TODOS TE VEAN PUBLICA CON LA TRIBUNA

www.latribuna.cl Fono: 43-2311040 Colo Colo 464, Los Angeles

50.2 Empleos Buscan

SE OFRECE AYUDANTE mecánico forestal, para faena o en terreno, licencia B y D. ☎ 986470170

SE OFRECE JOVEN como asesora del hogar, puertas adentro o afuera, cuidado de niños, de lunes a sábado. ☎ 955325191

50.2 Empleos Buscan

SE OFRECE GUARDIA con curso OS-10 al día de turnos 4x4, o para trabajar en área de aseo, disponibilidad inmediata. ☎ 986946366

SE OFRECE SEÑORA para cuidar y/o acompañar a adulto mayor. ☎ 967586046

Avisos económicos

EXTRACTOS

EXTRACTO: JUZGADO DE LETRAS DE SANTA BÁRBARA, Juicio Ejecutivo Rol C-129-2018, caratulada "SOCIEDAD FACTOSUR S.A. con GUTIÉRREZ MORALES, RICARDO HERNÁN", ordenó remate de la propiedad del ejecutado compuesta por: el "Lote número Uno guion dieciocho" resultante la subdivisión de que fue objeto el predio denominado "Quinta la Aurora", de la comuna de Santa Bárbara, Título de Dominio a nombre de RICARDO HERNÁN GUTIÉRREZ MORALES, Sitio y vivienda, cuya superficie aproximada es de 1.493,8 metros cuadrados. Deslindes: NORTE, En sesenta y dos metros, con lote uno guion diecisiete, SUR, en sesenta y dos metros, con lote uno guion diecinueve; ESTE, en veinticuatro coma un metro, con lote guion veinticinco: OESTE, En veinticuatro coma un

metro con lote uno guion catorce. Inscrito a fojas 783 N° 626 del Registro de Propiedades del año 2004 del Conservador de Bienes Raíces de Santa Bárbara. MÍNIMO POSTURAS: \$11.891.188.-; FECHA REMATE: 23 DE ABRIL DE 2019 A LAS 12:00 hrs. en Oficio del Tribunal. Para Participar interesados deberán presentar vale vista, a la orden del tribunal, por el equivalente al 10% del minimum fijado para la subasta del inmueble, en vale de vista a la orden del Tribunal ante la oficina Banco Estado de Chile, Sucursal Santa Bárbara. Demás antecedentes en secretaría del Tribunal. El Secretario. (28012)

DOCUMENTOS

CHEQUES EXTRAVIADOS: Serie N° 531 al 540 CTA. CTE. N° 0209172081, Banco Itaú, oficina Los Ángeles. Queda nulo y sin valor por haberse dado el aviso correspondiente. (27989)

PUBLIQUE SUS AVISOS LEGALES AQUÍ

Colo Colo 464, Los Ángeles

Puzzle

Por Germán Fuentes



Rozón	Rosigará	Indio	Ciudad Inglesa	Aquellas
Lirio				
Micas				
Berilio		Gallo		
Ciudad Gala		Camarote		
Estaño Ingl.				
Este	Río Suizo	Tren Ingl.		Desgastar
Flor		Alabaré		
Remo			El Ingl.	
Retablo			Fuerza	
RHO	Poeta español			Cons.
Incisivo	Nombre Fem.			Atasca
Ter. Verbal	Encolerizó			Perezoso
Mohín	Señora			Indio
Ordena Rev.				Impar
Mar Ingl.				Odilo
				Radio
				Letra Num.
				Abominar

Pintor Galo

Sudoku

Dificultad: Normal

5				3		2	
2				7		4	8
9				5		3	7
2	7			4		6	
					9	3	
			6	2			4
		8	7	9			5
5			8	3	2	4	
					6		3

Dificultad: Difícil

	3		4		6			
	6						9	5
2								
			5	7	4			
3		6				2	7	
	4				3		1	9
4			9			7		
			7					
		8			5	4		

Solución: 5 de abril

Dificultad: Normal

5	4	9	3	1	8	7	6	2
7	1	8	2	6	5	9	4	3
2	3	6	7	4	9	1	8	5
9	6	2	1	7	4	5	3	8
4	8	3	5	9	2	6	1	7
1	5	7	8	3	6	4	2	9
3	9	1	6	8	7	2	5	4
6	7	5	4	2	3	8	9	1
8	2	4	9	5	1	3	7	6

Dificultad: Difícil

5	3	8	6	4	2	1	9	7
2	9	4	5	7	1	8	3	6
6	1	7	9	8	3	4	5	2
4	2	5	8	9	7	3	6	1
1	8	9	3	2	6	5	7	4
7	6	3	4	1	5	9	2	8
8	4	6	2	3	9	7	1	5
3	5	1	7	6	8	2	4	9
9	7	2	1	5	4	6	8	3



Comience poniendo un número entre 1 y 9 en cada casilla vacía, pero recuerde que ninguno puede repetirse en una misma columna, en la misma fila ni en la misma sección de 3x3.

Ferías

Sábado

Villa Departamental Bombero Rioseco con Galvarino

Farmacia de Turno

Sábado

Farmacia + Salud Almagro 625

Domingo

Ahumada Colón 468



En	R	Estadista	Urb	Cap. Chile	Primer Rev.
Suñer	I	L	U	S	O
Mudra	M	E	S	A	S
Derri	B	E	N	P	
Lecc	O	R	A	T	E
Bon	B	A	M	A	L
Rio	E	L	C	U	B
Partida	T	I	O	S	G
Cher	T	I	P	O	S
Wu	Y	I	R	I	D
Zapha	B	R	E	A	S
Urrut	U	R	N	A	S
Crono	C	R	I	B	A
Polaco	K	A	L	E	N
Carl	L	E	Y	L	A

No Panta



—¿Amigo, se sabe alguna que refleje el actual estado del empleo en Biobío?

El tiempo

Los Ángeles

Sábado	8°	24°
Domingo	10°	26°
Lunes	9°	25°

Domingo

Temuco	7°	22°
Angol	11°	26°

Concepción

9°	21°
----	-----

Horóscopo

Por Yolanda Sultana.

♈ ARIES
AMOR: Es momento de no pensar solo en ti, sino que en toda tu familia. SALUD: Trata de calmarte un poco más, ya que el exceso de estrés repercutirá fuertemente en tu salud. DINERO: Trata de cumplir con cada uno de tus compromisos. COLOR: Violeta. NÚMERO: 28.
21 de marzo al 20 de abril.

♊ GÉMINIS
AMOR: Para vivir la relación en plenitud debes dejar todo lo anterior en el pasado, o de lo contrario, nada resultará. SALUD: Es positivo para ti y para tu salud que hagas más actividad física. DINERO: Nunca dejes de luchar, a pesar de lo que otros puedan decirte. COLOR: Celeste. NÚMERO: 11.
21 de mayo al 21 de junio.

♌ LEO
AMOR: No vale la pena que te compliques en dar explicaciones si la otra persona no desea escuchar. SALUD: Es importante bajar la marcha en algunas ocasiones. DINERO: No es recomendable que por darte un gusto, realices gastos en cantidades tan exorbitantes. COLOR: Blanco. NÚMERO: 16.
23 de julio al 22 de agosto.

♎ LIBRA
AMOR: Muchas veces el orgullo no es el mejor de los consejeros cuando se trata de arreglar las cosas en una relación. SALUD: Pasar tantas horas detrás de una pantalla perjudica tu vista. DINERO: Te has esforzado mucho como para tirar todo por la borda. COLOR: Negro. NÚMERO: 31.
23 de septiembre al 22 de octubre.

♏ SAGITARIO
AMOR: El corazón siempre será un buen guía cuando se trata de enfrentar los sucesos de tu vida afectiva. SALUD: Tómate el tiempo necesario para recuperar tus fuerzas. DINERO: Un negocio desastroso no tiene por qué disminuir tu empeño en convertirte en empresario/a. COLOR: Crema. NÚMERO: 10.
23 de noviembre al 20 de diciembre.

♐ ACUARIO
AMOR: Si esa persona rechaza tus intenciones, no te aflijas, ya que tarde o temprano el amor llegará a tu vida. SALUD: Cuidado con descuidarte pensando que a ti nada te hace mal. DINERO: Es importante que te pongas en campaña para buscar nuevos ingresos. COLOR: Turquesa. NÚMERO: 15.
21 de enero al 19 de febrero.

♉ TAURO
AMOR: Usted tiene la capacidad para sobrellevar y superar cualquier valla que el destino le ponga enfrente. SALUD: La zona estomacal se puede ver afectada por los estados de tensión. DINERO: Al adquirir un crédito, es importante que seas responsable. COLOR: Rojo. NÚMERO: 20.
21 de abril al 20 de mayo.

♋ CÁNCER
AMOR: Para fortalecer los lazos afectivos, lo primero que debes hacer es ser honesto/a. SALUD: La salud mental es prioritaria; toma todas las precauciones posibles. DINERO: Antes de realizar inversiones es importante que analices bien si las cosas son transparentes. COLOR: Plomo. NÚMERO: 5.
22 de junio al 22 de julio.

♍ VIRGO
AMOR: Trata de no iniciar el día con el pie izquierdo teniendo discusiones con las personas que están a tu alrededor. SALUD: Recuerda que estamos en otoño y el tiempo es inestable. DINERO: Controla un poquito más tus gastos. COLOR: Lila. NÚMERO: 6.
23 de agosto al 22 de septiembre.

♌ ESCORPIÓN
AMOR: No te quedes pensando solo en lo malo que haya ocurrido en la jornada anterior; la vida es muy linda como para amargarse. SALUD: Busca cualquier actividad que puedas realizar para bajar tu nivel de tensión. DINERO: No pierdas las oportunidades. COLOR: Naranja. NÚMERO: 23.
23 de octubre al 22 de noviembre.

♎ CAPRICORNIO
AMOR: Es importante que se generen matices en la relación para que la rutina no los inunde. SALUD: Mejorar un poco la dieta permitirá que tus problemas digestivos se reduzcan. DINERO: Si evitas gastar más de la cuenta, tus problemas podrán disminuir. COLOR: Gris. NÚMERO: 4.
21 de diciembre al 20 de enero.

♏ PISCIS
AMOR: Nunca es tarde cuando se tienen deseos de encontrar el amor; no debes perder la esperanza. SALUD: Una actitud más positiva ayudaría enormemente a mejorar tu condición de salud. DINERO: Enfrenta esos problemas laborales. COLOR: Burdeo. NÚMERO: 9.
20 de febrero al 20 de marzo.

www.latribuna.cl

Completa COBERTURA

POR LA PLATAFORMA DE MEDIOS DE LA PROVINCIA DE BIOBÍO

5 - 6 - 7 de Abril
Rally Mobil
Chile

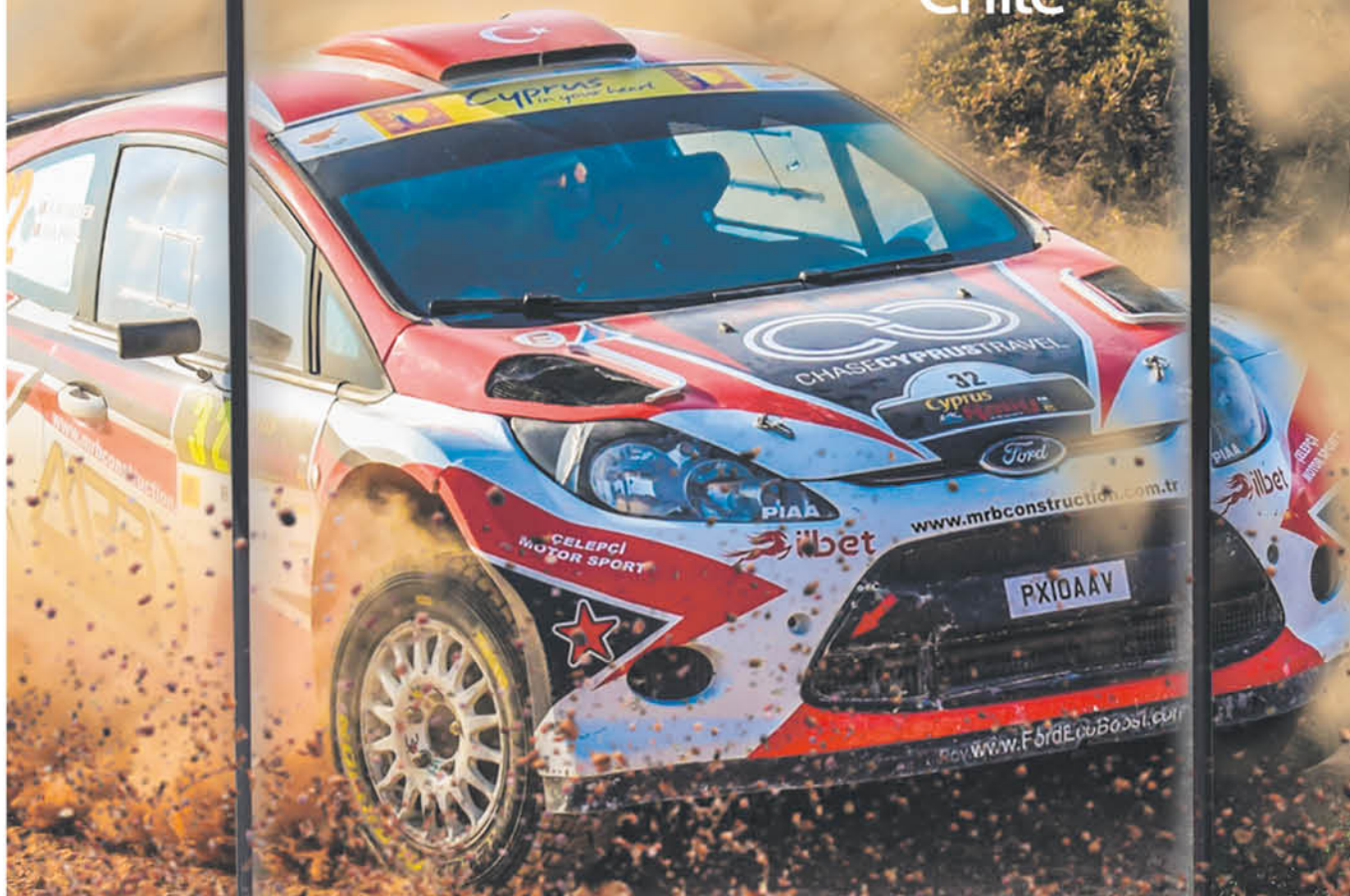

Síguenos por nuestras Redes Sociales



Transmisión Especial

Streaming por LIVE

Auspician

