



# La Tribuna

EL DIARIO DE LA PROVINCIA DE BIOBÍO

CRÓNICA, 8

## Biobío se ubica bajo el promedio nacional y regional en fuerza laboral femenina

“ Queremos poder crear conciencia en la provincia de que estamos bajos; tenemos que activarnos y buscar redes, que las mujeres investiguen y se acerquen a las Oficinas Municipales de Intermediación Laboral o fomento productivo para buscar la oportunidad”.

Lisette Wackerling  
directora regional de Sernameg.



Fundado el 27 de junio de 1958

www.latribuna.cl

MÁXIMA 12° / MÍNIMA 9°

\$300 (IVA incluido) \$350 (Atrasado)

### DESTACADAS

DEPORTES, 18

### Los Ángeles recibiría a los mejores jugadores de futsal del continente

El torneo se disputaría del 21 al 30 de octubre, con la presencia de los 10 países de Conmebol.



DEPORTES, 16

### Deportes Iberia igualó a General Velázquez y se mantiene en zona roja

La azulgrana no pudo hacerse respetar de local y sumar los tres puntos.



POLICIAL, 9

### Detienen a dos de los siete asaltantes de un camión en Mulchén

A pesar de que ambos tenían prontuario policial, la justicia determinó dejarlos en libertad. Los cinco restantes continúan prófugos.

DESARROLLO, 4-5

## Según estudio: el mercado inmobiliario de Los Ángeles está más pujante que en años anteriores



La gran cantidad de personas que han llegado a vivir a la comuna, las oportunidades de trabajo y la tranquilidad de la zona, hacen que el panorama de compra y venta de viviendas sea más auspicioso.



## Loquuntur de cathedram

En términos generales, enrevesado problema es esto del uso del lenguaje verbal, por lo complejo de su abordaje y lo no menos espinoso de las sensibilidades que a diario nos rodean —ya directa o indirectamente, ya casual o intencionalmente—, cuando se entrecruza, se cruza, interacciona, atendidos sus distintos niveles de expresión (formal, vulgar, específico, coloquial, estándar) con los saberes de cada quien y sus también distintas manifestaciones personales, especialmente doxas y diletantes. Es que donde sea que estemos, y por donde sea que vayamos, definido por contextos históricos, sociales y culturales muy específicos, allí estará, desde su inevitabilidad, marcando presencia para todos nosotros, lo queramos o no, siendo nuestra responsabilidad, por lo tanto, estar a la altura de las circunstancias para comprenderlo desde los actos de habla.

Ahora bien, ¿por qué todo esto?, ¿por qué la introducción precedente?, que a todo esto nada tiene de rebuscado ni de académicamente rimbombante, y la respuesta surge simple, límpida, categórica y directa: necesito explicar, defender y justificar la frase: “Hoy hablaré desde la cátedra”, dejando en claro, por extensión, que en español “toda oración es una frase, aunque no toda frase es una oración”, según lo explica la Real Academia de la Lengua.

Desde luego, para llegar al quid del asunto que hoy me interesa —y que no es otro que ahondar en el contenido de la ya mencionada frase de referencia—, resulta imperativo desentrañar antes que todo el valor semántico, significativo, de la voz esdrújula “cátedra”, comenzando por indicar que se trata de una palabra polisémica que, según el Diccionario de la Lengua Española (en su versión 2018), contiene, entre otras, las siguientes acepciones; a saber: empleo y ejercicio del catedrático, facultad o materia particular que enseña un catedrático, asiento elevado desde donde el maestro da lección a los discípulos, sala donde se dan clases y especie de púlpito con asiento donde los catedráticos y maestros leen y explican las ciencias a sus discípulos; para terminar agregando que, según el Diccionario Etimológico de Fernando Corripio, significa: “asiento del profesor”, en tanto que de acuerdo con el de Guido Gómez de Silva, “cargo de profesor”.

El tema es que con motivo de una exposición que llevé a cabo hace un tiempo en representación de la AFDEM ante la



Prof. Juan Manuel Bustamante Michel  
Presidente de la AFDEM Los Angeles

Comisión de Educación del Concejo Municipal de Los Angeles, a propósito de una situación particular que afectaba a un liceo de esta ciudad, y considerando que haría uso de la palabra ante un cuerpo colegiado competente (y más encima presidido por un profesor) que desde su función fiscalizadora de los actos de la autoridad, se ocupa de velar, entre otros aspectos, por el normal funcionamiento y calidad de la educación pública local, comencé mi intervención diciendo: “Hoy hablaré desde la cátedra”, enunciado que, más allá del impacto que pudo o no haber causado en los oyentes, no tuvo otro sentido que indicar, antonomásticamente hablando, que haría uso de la palabra desde la posición del profesor, desde la posición del enseñante; y ello, porque en la referida oportunidad se cruzarían, como inevitablemente había de darse, conocimientos profesionales relacionados con Filosofía de la Educación, Legislación Educativa, Ciencias de la Educación y Ciencias Auxiliares de la Práctica Educativa.

Sobre este particular, aprendí una vez que estando en posesión de una formación académica tal, los favorecidos que fueren debían mirar, pensar, hablar y actuar como lo que eran; esto, en el bien entendido de que un profesional docente no solo tenía que serlo, sino que además parecerlo.

## La sociedad en búsqueda de la igualdad y equidad de género

Estos últimos años nos hemos enfrentado como sociedad a una serie de cuestionamientos en cuanto al actuar del día a día, la cultura machista, las faltas de oportunidades para las mujeres, las brechas salariales entre hombre y mujer, y el alto costo social de ser mujer, entre otros temas que se han colocado en el debate. De esto nace lo que hoy buscamos como sociedad, no solo a nivel de Chile, sino a nivel mundial, la igualdad entre géneros le llaman algunos, la equidad otros.

Pero antes de poder hablar de equidad o igualdad, debemos preguntarnos: ¿Qué es la igualdad y, por otro lado, la equidad de género? ¿Son lo mismo? ¿O conceptos distintos? Para la Unesco, la igualdad de género es “la igualdad de derechos, responsabilidades y oportunidades de las mujeres y los hombres, y las niñas y los niños”.

Por otra parte, la equidad de género la entiende como “la imparcialidad en el trato que reciben mujeres y hombres de acuerdo con sus necesidades respectivas, ya sea con un trato igualitario o con uno diferenciado pero que se considere equivalente en lo que se refiere a los derechos, los beneficios, las obligaciones y las posibilidades”.

Con estas definiciones, podemos distinguir que, primero, no significan lo mismo, a pesar de que apuntan al mismo fin. La igualdad busca que las personas tengan los mismos derechos, oportunidades y responsabilidades, es decir, que si yo como hombre, llego a mi casa y veo la loza sucia, la ropa sin lavar o planchar, tengo que asumir que debo lavar y planchar porque está sucio y yo estoy ahí viéndolo, así como lo haría mi mamá, esposa, hija, y no esperar a que alguien llegue y lo haga, y estaría teniendo una igualdad en cuanto a esas tareas domésticas.

En el caso de la equidad, se entiende como la imparcialidad en el trato recibido, que sea equivalente o igualitario, según las responsabilidades de cada cual, sin embargo, esto hoy no solo se puede dar entre géneros. Cuando a un/a trabajador/a se le asume más carga laboral que a otro y ambos perciben el mismo sueldo, no hay equidad laboral, o cuando



Francisco Castillo Espinoza  
Estudiante de Ingeniería Civil Industrial de la Universidad Nacional Andrés Bello y presidente regional de Juventud Evópoli Biobío

un minusválido no puede estudiar en la casa de estudios que anhela porque no poseen las condiciones para que se desplace, y no por sus capacidades intelectuales, en estos y otros casos no se da la equidad, y no se trata solo un tema de diferencias de género, sino una brecha social que pienso yo que existe por la poca empatía, antes que cualquier otra cosa.

Hoy podemos ponerle equidad e igualdad de género, pero si no cambiamos antes nuestra mentalidad como sociedad de emparejar la cancha no solo por su sexo, orientación sexual, etc., sino por el hecho de ser personas, que debemos ser iguales y equivalentes ante la sociedad independiente si me desplazo, si tengo una orientación sexual o tengo capacidades físicas distintas. Si somos capaces de ponernos en los pies de otra persona, nos damos cuenta de que independiente de su género, origen, etc., valemos lo mismo, podremos avanzar en la igualdad y equidad, antes solo estaremos buscando leyes que disfrazarán lo que no somos.

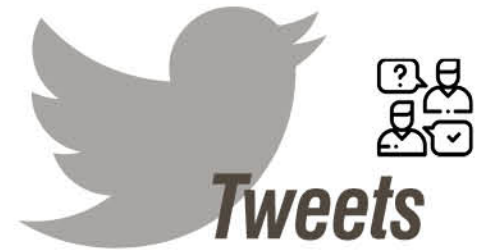

Esteban Krause Alcalde

@KrauseAlcalde

Se nos hace urgente instalar en Los Angeles la Unidad Operativa de Control de Tránsito. Nuestros semáforos son antiguos y no están sincronizados. Concepción y Chillán ya la tienen. Hemos pedido al intendente recursos para ejecutarlo. Proyecto ya lo tenemos listo.

Sebastian Piñera

@sebastianpinera

Hoy cumplimos un año desde que terminamos con el uso de bolsas plásticas. Una bolsa se produce en un segundo, se usa 20 minutos y tarda 400 años en biodegradarse. Esta medida ha evitado la producción de dos mil millones de bolsas plásticas que durante 400 años habrían contaminado nuestro planeta

Mario Gierke Quevedo

@mariogierke

Es deber de todo el mundo político y de la ciudadanía rechazar cualquier acto violentista, proceda de donde proceda. Creo firmemente que desde nuestro ámbito de acción estamos llamados a contribuir a la paz y la fraternidad entre todos los integrantes de la sociedad.

Un día como hoy 29 julio

1858 Estados Unidos y Japón firman el Tratado Harris.

1921 Adolf Hitler se convierte en el líder del Partido Nacional Socialista Obrero Alemán.

1957 Se establece el Organismo Internacional de Energía Atómica.

1959 Primeras elecciones del Congreso en Hawái como estado de pleno derecho de los Estados Unidos.

1987 Margaret Thatcher (primera ministra del Reino Unido) y François Mitterrand (presidente de Francia) firman el tratado para construir de forma conjunta el túnel bajo el Canal de la Mancha (Eurotúnel).

2000 En Lima (Perú), Alberto Fujimori jura como presidente en medio de una batalla campal.

2008 En la ciudad de Los Angeles ocurre un terremoto de magnitud 5,4 en la escala de Richter. Se sintió hasta en Las Vegas.

2015 La empresa estadounidense de software Microsoft lanza la última edición del sistema operativo Microsoft: Windows 10.



## EDITORIAL

## Más activos que reactivos

El pasado 9 de julio, un grupo de vecinos del sector rural Las Obras, en Santa Bárbara, salieron de sus casas y se organizaron para manifestarse. Molestos, cortaron la carretera Q-61 por cerca de dos horas, con la idea de llamar la atención de las autoridades y exigir una solución a las pésimas condiciones de la vía de acceso a su localidad.

Lo mismo hizo, la semana recién pasada, específicamente el día lunes 22 de julio, un grupo de vecinos de la comuna de Mulchén, con la misma premisa: pedir la reparación de los caminos en mal estado.

En ambos casos, la solución se estableció luego de la medida de presión, con mesas de trabajo con instituciones públicas y privadas, reuniones, acuerdos y el compromiso de la pronta mejora de los caminos.

Asunto –hasta ahí– solucionado. Pero es necesario llegar a estas instancias para lograr mejores condiciones de conectividad en los sectores rurales de nuestra provincia. Es necesario que las familias se sometan al estrés de una movilización, exponiéndose, además, a la molestia de los conductores, que también se ven afectados cuando una vía es interceptada. Parece ser que sí, y es lo que manifiestan

los propios vecinos, que aseguran que, sin protesta, la solución al parecer es más lenta.

Claramente, las condiciones meteorológicas dañan constantemente los caminos, y la accesibilidad en algunos lugares es compleja; ya se vieron también los problemas de conectividad en Alto Biobío y sectores cordilleranos donde la nieve ha causado estragos y es difícil de prever, porque la naturaleza es impredecible. Sin embargo, con un trabajo más proactivo, se podrían sin duda mejorar muchas de estas situaciones. Para que esperar una protesta para reaccionar.

Ahora, sin duda, los recursos son escasos y el deterioro es constante, pero una planificación consensuada e informada a los vecinos podría ser una gran solución, porque al menos en estos casos, la mejora se prometió. Entonces, hay que echar manos y lo ideal sería adelantadamente.

Esta semana se esperan precipitaciones continuas, al menos hasta el jueves, y seguramente varias vías rurales van a colapsar. Ideal anticiparse y no esperar el colapso, ni la manifestación, que lo único que genera es la idea ciudadana de que no hay solución, sin manifestación. O como profesa el dicho popular: “si la guagua no llora...”.

## ÑO PANTA



–¡Claro que estamos de acuerdo en las 40 horas laborales!... Cada dos días, eso sí.

## CARTAS A LA DIRECTORA

### 5G: SUMEMOS DATOS

Señora directora:

Según cifras entregadas por la OCDE, en el último año el consumo de Internet móvil por persona se ha duplicado en el país. En ese periodo, el consumo promedio por abonado creció en un 97%, pasando de 3,4 GB en 2017 a 6,6 GB en 2018. Pero, ¿a qué se debe este aumento? A la tremenda digitalización de los procesos que están viviendo las personas, desde ir al supermercado hasta realizar trámites en línea.

Aunque estas cifras sean significativas, la llegada de nuevas tecnologías será un desafío que vendrá a cambiar la manera en la que hemos hecho las cosas hasta ahora. Un ejemplo de eso es el 5G, que con una velocidad 20 veces más alta que la del 4G, más conectividad, menor latencia, entre otros, se convertirá en el motor fundamental para el crecimiento exponencial del consumo de datos de los próximos años.

Con estos antecedentes, Subtel tiene razón al estimar que con la llegada del 5G, el consumo de datos se multiplicará por 10, y como industria debemos trabajar en forma rápida para facilitar la transformación de estos procesos. Asimismo, debemos acelerar la inversión en infraestructura, ya que estamos muy cerca de un cambio que llevará de la mano una evolución y desarrollo de diversas tecnologías, como la telemedicina, el comercio electrónico, la educación y el Internet de las cosas, entre otras, las que sin duda irán en beneficio de todos los consumidores del ecosistema.

Mariana Soto  
VP de Sustentabilidad de Wom

### SOBRE ACOMPAÑAR A NUESTRA JUVENTUD

Señora directora:

La juventud es compleja. Los adultos nos preguntamos si están mal, solos, perdidos, o simplemente, si hacen lo que quieren. Imaginamos que en nuestros tiempos de juventud, los adultos de esa época tenían las mismas dudas.

Hoy nos vemos enfrentados a consumo de sustancias, manifestaciones escolares, alza en ITS, por nombrar algunas, y ante ello, surge la duda de por qué la juventud está tan rebelde.

Dicha etapa del desarrollo se caracteriza por ser un periodo de grandes conflictos; se van sucediendo procesos emocionales, psicológicos, sociales y biológicos; es en la necesaria vivencia de dichos procesos que sienten que deben explorar, experimentar e ir conociendo los misterios que la vida trae. Hasta ahí todo está bien. La dificultad ocurre cuando el mundo adulto suele mirar estas necesidades de exploración como “maña”, mal hábito o rebeldía, y es ese el principal problema.

Desde una mirada “adultocéntrica” se suele exigir a la juventud los mismos patrones de comportamiento de los adultos; la literatura lo describe como un proceso de “moratoria social”, en que les tratamos como niños(as), pero les pedimos comportarse como adultos. Ahí otro problema, pues no se puede ser ambas cosas. Quizás ayudaría empezar a comprender que son jóvenes en proceso de convertirse en adultos, y es en ese camino en que se van transformando

cuando los adultos debemos acompañar y abrazar.

Otra problemática surge cuando los padres deciden aplicar autoridad, sancionar conductas disruptivas y hacer caso omiso a estos procesos, desconociendo la importancia de acompañar, dialogar, establecer acuerdos y negociar, fomentar la confianza que surge del diálogo respetuoso, amoroso, y de formas de negociar colaborativa.

Es posible negociar con adolescentes el horario de llegada de una fiesta, con un escolar si primero hace la tarea o juega, y con un adulto en educación superior, los acuerdos respecto de la administración del hogar. Como puede verse, negociar pareciera ser un buen inicio de un tránsito fecundo.

El acceso al alcohol, drogas y o el riesgo de ETS están latentes. Resulta casi inevitable que un joven explore, busque, indague y experimente; la clave radica en que en ese momento cuente con la confianza y afecto de un adulto a su lado, solo así entenderá que dichos misterios de la vida están para conocerse.

Negar la posibilidad de explorar y conocer conduce a actitudes de miedo, angustia y temor de vivir; la situación es difícil, pues obliga a los cuidadores a ceder parte del control y diluir la asimetría de la relación con la juventud, algo en lo que debemos pensar si esperamos colaborar en la formación de personas con criterio, capacidad de decidir y ante todo responsables.

Daniel Sánchez  
Psicólogo y académico de la U. Central



### POR PROYECTO DE CARRETERA HÍDRICA

**Alexis Villarroel Sepúlveda**: La codicia del ser humano no tiene límites; estamos en un planeta al borde del colapso, y los que secaron la quinta región con las paltas quieren secar nuestra región para seguir con su negocio. La tierra es un sistema, no un libro de contabilidad. Esto no lo podemos permitir porque sería la muerte de nuestro ecosistema regional, ya mucho se ha dañado con la excesiva forestación de pinos y eucaliptus, y para qué hablar de los grandes embalses que destruyeron comunidades enteras y costaron la lucha de Nicolasa Quintreman. Algunos no tienen memoria, pero otros sí; este proyecto bajo ningún punto de vista.



f [latribuna.cl](http://latribuna.cl)



**La Tribuna**  
EL DIARIO DE LA REGIÓN DE SANTIAGO

**Propietario:** Empresa Periodística Bío Bío Ltda., editora de Diario LA TRIBUNA  
**Sólo como impresor:** Impresora La Discusión S.A.  
**Presidente:** Miguel Zunino Besnier

**Gerente:** María Paz Vidal Carrasco  
**Directora:** Claudia Fuentes Riveros  
**Editor General:** Sebastián Carrizo  
**Jefe de Diseño:** Sebastian Moreno

**Dirección:** Colo Colo 464 - Los Ángeles  
**Fonos:** 2313315 - 2311040 - 2325533 / Radio San Cristóbal: 2314987  
**Casilla Electrónica:** [directora@latribuna.cl](mailto:directora@latribuna.cl) - [prensa@latribuna.cl](mailto:prensa@latribuna.cl)

**Misión:** Somos una organización periodística de excelencia, independiente, comprometida a entregar información veraz, oportuna y a promover el desarrollo de la región. Trabajamos con tecnologías de vanguardia, investigamos, escuchamos a todos en nuestra provincia. Nos apegamos a estrictos criterios éticos en el manejo de la información y de la libertad de prensa.



MUCHAS VIVIENDAS DISPONIBLES

# Según estudio: el mercado inmobiliario de los Ángeles está más pujante que en años anteriores



La gran cantidad de personas que han llegado a vivir a la comuna, las oportunidades de trabajo y la tranquilidad de la zona, hacen que el panorama de compra y venta de viviendas sea más auspicioso.

Gustavo Soto  
prensa@latribuna.cl

Hace algunas semanas, en Diario La Tribuna presentamos la noticia del auge inmobiliario producto de las bajas tasas de interés anunciadas por el Banco Central. En esa oportunidad, corroboramos que el momento para invertir en bienes raíces es justamente ahora.

Es por ello que en esta oportunidad, queremos comentarles sobre un estudio realizado por BMI Servicios inmobiliarios, en el que se detalla la

gran cantidad de proyectos de casas y departamentos que están en estos momentos disponibles.

### DEPARTAMENTOS ESPERAN DUEÑO

Los departamentos que tienen subsidio asignado, conocidos como DS19, tienen disponibles 540 unidades entre proyectos listos, en desarrollo y en planificación, y los valores van desde las mil 100 unidades de fomento hasta las dos mil 200.

Una cantidad un poco más baja hay disponible en los departamentos que no cuentan con subsidio asignado, con una oferta actual de 457 unidades, las que están esperando por un dueño.

Por otra parte, los departamentos con subsidio del tipo DS01 entran solo 64 unidades aún en stock, y sus valores se empinan hasta las dos mil 200 UF.

Sobre la superficie promedio de las viviendas, entre los proyectos DS19 y DS01 es casi la misma, con 53 y 54 metros cuadrados.

### LO MÁS VENDIDOS

En el mismo ranking, los departamentos DS19 son los que lideran en

ventas en Los Ángeles, totalizando 299 unidades vendidas en 2019. Lo siguen los departamentos sin subsidio, que han acumulado una venta de 184 unidades, mientras que de los de subsidio DS01, solo se han vendido 27.

Sobre el valor promedio de las propiedades, es importante decir que las que cuentan con subsidio asignado y las disponibles con subsidio adquirido, tienen un precio del orden de las mil 400 a mil 900 UF, muy distante del promedio del valor de los departamentos sin subsidio, que son cuatro mil UF.

### HOGAR DULCE HOGAR

En cuanto al mercado de las casas en la capital provincial, es bastante más grande que el de los departamentos. En número, las casas disponibles sin subsidio son mil 082, mientras que el segmento de los de DS19 y DS01 suman 608 y 123, respectivamente.

Con estos y otros datos se puede asegurar que en Los Ángeles hay un mercado bastante pujante en materia inmobiliaria, lo que se explica por la plusvalía, el crecimiento de la comuna, el promedio del metro cuadrado construido y el precio.

### OPINIÓN DEL EXPERTO

Conversamos con Sergio Novoa, especialista en temas inmobiliarios, y además subgerente de Consultoría Inmobiliaria, sobre las razones del éxito del sector en la capital de la provincia de Biobío, a lo que respondió: "El mercado inmobiliario es dinámico debido a la presencia de un buen tejido agroindustrial en la zona que favorece el empleo y, por ende, la demanda de mano de obra, comercio, servicios y vivienda. Es una ciudad con una buena situa-

ción geoestratégica entre Chillán y Temuco".

Sobre las preferencias de la gente, Novoa sostuvo que "las casas siguen siendo la opción preferida, pero se empieza a ver un alza en el número de edificios en la ciudad; esto es debido al paulatino encarecimiento del suelo y el acotamiento del valor de las viviendas, que es coherente con el poder adquisitivo de la población".



NO OLVIDE consultar por los complejos habitacionales que tienen subsidio asignado DS19.



PARA MÁS INFORMACIÓN sobre créditos hipotecarios, consulte en clientebancaario.cl

Como se comentó al comienzo, uno de los puntales del boom por las viviendas en la ciudad son efectivamente los proyectos con subsidio asignado DS19. Sobre ello, el experto comentó: "Los proyectos subsidiados en la ciudad son el 26,5% de la oferta actual. Este tipo de proyectos poseen, en general, una oferta más numerosa de unidades que el resto de proyectos no subsidiados, y que junto con el bajo valor de las viviendas, hace que sea un producto con una velocidad de venta muy alta".

Por su experiencia en el tema, Sergio Novoa expresó que en Los

Ángeles no se ha dado tanto el tema de los llamados "inversores hormiga", que son aquellos que compran departamentos con bajas tasas y luego los arriendan para pagar el dividendo y obtener ganancias: "En principio, la ciudad de Los Ángeles no es una plaza muy atractiva para este tipo de inversionistas. Esto, sin perjuicio de que existan familias que puedan comprar algunas unidades para su posterior arriendo".

### ¿CUÁL OPCIÓN ME CONVIENE MÁS?

Esto va a depender de las posibilidades de cada persona, pero lo concreto es que siempre hay que cotizar lo que sale más conveniente; de hecho, la Superintendencia de Bancos e Instituciones Financieras se ha encargado de poner a disposición de los consumidores un comparador de precios para analizar el tema de los créditos hipotecarios, entregando al instante el detalle del tipo de tasa, la carga anual equivalente (CAE) y el monto simulado de dividendo, incluyendo los seguros obligatorios. Para consultar, solo hace falta ingresar a la página web clientebancaario.cl, en donde se despliega un menú simple que el consumidor debe llenar con sus expectativas de crédito.

Sobre los proyectos en sí, la recomendación que podemos hacer es seguir paso a paso los consejos que sugiere el gobierno: evaluar y hacer ingreso al Registro Social de Hogares -ex ficha CAS- y estar atento a los llamados que se realizan y se publican en la página del Ministerio de Vivienda y Urbanismo o en el sitio del Serviu.

“ Los Ángeles está atravesando por un boom inmobiliario gracias a sus características de ciudad pujante, y al estar relativamente cercana a Chillán, Concepción y Temuco”.



Sergio Novoa, subgerente de Consultoría Inmobiliaria.



## ¿Hacia dónde crece nuestra ciudad?

Según el muestreo de tendencia inmobiliaria en Los Ángeles, los sectores en donde se están concentrando los complejos habitacionales son la **Costanera Quilque** con tres proyectos, dos de ellos en ejecución; el sector del **Avellano**, con cinco proyectos, cuatro de ellos ya entregados y disponibles, así como camino a **Paillihue** y **avenida Almirante Latorre**, con dos conjuntos habitacionales.



DEBIDO A CONSTANTES CORTES DE ENERGÍA EN LA ZONA

# Diputado Monsalve anunció proyecto de ley para combatir el robo de cable

El legislador socialista catalogó a los ejecutores del delito como “verdaderas mafias organizadas”, las que afectan a miles de familias en la provincia de Biobío.

Gonzalo Meller  
prensa@latribuna.cl

## ROBOS ORGANIZADOS

El diputado comentó que tras este robo se esconden “verdaderas mafias organizadas”, las cuales se encargan del acopio, transformación, venta y exportación del cobre obtenido de forma ilícita, por lo que el parlamentario por el distrito 21 manifestó que se debe utilizar una técnica similar a la usada en la Ley 19.913, que crea la Unidad de Análisis Financiero y modifica diversas disposiciones en materia de lavado y blanqueo de activos.

“Este delito no se comete de manera aislada ni tampoco de forma individual, sino que son asociaciones organizadas, por lo que el aumento de las penas es urgente y necesario”, explicó el diputado.

Agregó que “el robo de cables debe asumirse con la misma cuota de responsabilidad y seriedad, tanto del Estado como por parte de aquellas empresas del mercado energético que obtienen dinero por participar de este negocio. Las ganancias que



EL PROYECTO DE LEY busca reducir estos actos, que han dejado a más de tres mil personas sin energía eléctrica.

logran las empresas implica una responsabilidad en el servicio”.

## REALIDAD EN BIOBÍO

Entre las comunas de la provincia más afectadas se encuentran Laja,

San Rosendo, Los Ángeles y Mulchén, por lo que se han conformado mesas de trabajo para combatir este delito con las autoridades locales.

“Las pequeñas y medianas empresas, servicios de salud, agricultores, junto a las familias que pierden sus alimentos refrigerados, entre tan-

tos otros, son afectadas. Con este proyecto de ley se busca aumentar las penas, da más facultades para su investigación y compensa a los ciudadanos; debería haber un avance significativo en la persecución de este delito”, dijo el diputado Manuel Monsalve.

Entre el 2018 y el año en curso, la región, y en particular la provincia, han sido víctimas de una seguidilla de robo de cables de tendido eléctrico, los cuales se han ejecutado en distintas instancias, afectando a miles de familias.

En este contexto, durante las últimas semanas, el presidente de la bancada de diputados, Manuel Monsalve, presentó un proyecto de ley que establece mejores herramientas para investigar este delito, que muchas veces termina siendo un comercio ilegal.

El diputado enfatizó que la iniciativa buscará perseguir efectivamente las asociaciones ilícitas formadas para el robo, hurto o receptación de los cables y compensaciones para los usuarios afectados, bajo la figura de la co-responsabilidad de las empresas eléctricas.

DESDE 1957

# DC celebró sus 62 años de vida con entrega de cuenta pública

La diputada y vicepresidenta Joanna Pérez se refirió al actual proceso que vive el partido a nivel nacional, destacando la participación joven y femenina en la bancada.



EL PARTIDO ACTUALMENTE REÚNE a diferentes figuras políticas que participan activamente en diversas tomas de decisiones.

de tres presidentes a lo largo de la historia.

## POSICIONAMIENTO JOVEN Y FEMENINO

Sobre la realidad actual de la organización, la diputada y vicepresidenta del partido, Joanna Pérez, destacó que tras rendir su cuenta pública del primer año se reconocieron todos los liderazgos, entre ellos, de trayectoria junto a los nuevos, enfatizando la participación de mujeres y jóvenes.

“Con orgullo podemos decir que se detuvieron las renuncias e ingresaron cinco mil 116 militantes, entre

ellos, antiguos camaradas y en su mayoría jóvenes entre 19 y 29 años, donde el 52% corresponde a mujeres, lo que nos enorgullece, pues estamos cumpliendo los desafíos que nos llevarán a ser un partido relevante”, precisó la diputada.

## BUSQUEDA DE POSICIONAMIENTO

Relativo al trabajo que se ha realizado, la representante regional comentó que han creado comisiones temáticas donde ex autoridades, expertos y parlamentarios trabajan en distinta temá-

tics en reforma tributaria, descentralización, pensiones, medioambiente, entre otras, lo cual les permitirá ser un partido de oposición, pero con propuestas, dialogando y logrando acuerdos de cara a la ciudadanía, representando a las pymes, adultos mayores y mujeres, entre muchos.

“Esto nos permite mirar hacia adelante y ser una opción para las administraciones locales y regionales, recuperar alcaldías y fortalecer liderazgos de cara a las próximas elecciones municipales y de gobernadores regionales, pero esto debe ser con un partido que reconozca y valore sus liderazgos”, afirmó.

La historia política chilena siempre ha estado marcada por la variedad de partidos políticos que se han mantenido en el tiempo, siendo uno de ellos el Partido Demócrata Cristiano, que este año cumplió 62 años de vida celebrando con una alentadora cuenta pública en las instalaciones de la sede del partido en Santiago.

Cabe recordar que en un movimiento con posición reformista desde su formación, este partido ha tenido un lugar relevante dentro de la historia política chilena, con una ideología basada en los valores denominados como socialcristianismo.

Además, fue reconocido por ser el partido más votado del país entre las elecciones municipales de 1963 hasta las elecciones parlamentarias del año 2001, con representación

Si ganas esto:



Te pido esto:



Acércate a tu parroquia y colabora con el 1% de tus ingresos







A PROPÓSITO DEL PROYECTO DE LEY

## ...Y a usted ¿le gustaría trabajar 40 en vez de 45 horas semanales?

Las opiniones están divididas, pues unos se ponen del lado del trabajador, que tendrá más tiempo libre, y otros desde el punto de vista de los empresarios, quienes temen que baje la productividad.

**Gustavo Soto**  
prensa@latribuna.cl

Pese a las reticencias de algunos sectores, el proyecto de ley de reducción de la jornada semanal de trabajo a 40 horas sin afectar el sueldo, fue aprobada en general por la Comisión de Trabajo por siete votos a favor por parte de diputados de la oposición, y cinco abstenciones de los parlamentarios

de Chile Vamos.

¿Bajará la productividad? ¿Trabajaremos más felices? Son algunas de las interrogantes que aparecen en el horizonte cuando el debate está recién comenzando.

Una de las impulsoras de este proyecto, la diputada Camila Vallejo, se enfrascó en una discusión con el ministro del Trabajo, Nicolás Monckeberg. Ella dice que él "está buscando excusas para no apoyar este proyecto, que es perfectamente serio", mientras que el

secretario de Estado señaló que la idea parlamentaria "es inadmisibles, incoherente, y además, contiene errores de redacción".

Por esta razón es que Diario La Tribuna quiso saber la opinión de nuestros congresistas acerca del tema. El diputado de la Unión Demócrata Independiente, Iván Norambuena, destacó: "Si los argumentos son para que los trabajadores en Chile puedan tener más tiempo para destinar a la convivencia familiar o recreación, a mí me parece bien, pero también debe fijarse en el estudio de este proyecto que debiese escucharse a más actores de nuestro país, sobre todo a la gente de la actividad productiva".

Sin embargo, también hizo un llamado a que no se apruebe de manera rápida para evitar que esta ley pueda crear vacíos. "La idea es que se discuta bien", afirmó Norambuena, y advirtió que hay un riesgo: "No vaya ser cosa que, producto de este tipo de proyectos de ley, nos vayamos a encontrar con desequilibrios que tiendan a debilitar la fuerza de trabajo en Chile y que tengamos aún más cesantía que la que hemos tenido en los últimos años".

El congresista de la UDI insistió en que "como una idea para fortalecer el descanso y el ambiente familiar, me parece bien, y por lo mismo propongo que la discusión del tema se dé con más actores involucrados".

Por su parte, el diputado socialista Manuel Monsalve señaló que disminuir las horas de trabajo semanales es perfectamente reali-



EL CONGRESISTA Manuel Monsalve comprometió su apoyo a la idea.

zable, pues hay otros países de la OCDE que tienen jornadas más cortas y producen más, en el entendido de que hay más incentivos y leyes que los protegen.

Así lo explicó: "Si uno se pregunta, en un país como el nuestro: ¿se pueden bajar las horas de trabajo y además ser productivo? La respuesta es sí, porque ello ocurre en muchos lugares del mundo". Para el parlamentario del PS, "los trabajadores de una pyme pueden perfectamente trabajar menos horas y producir más". Asimismo, hizo un llamado al oficialismo a no atemorizar ni ser apocalípticos, porque por restar una hora diaria al trabajo no se va desatar el caos económico en el país: "yo les hago un llamado a no usar el miedo (...) cada vez que se discute un proyecto que permi-

te, o aumentar la sindicalización, o mejorar la negociación colectiva, o reducir la jornada del trabajo; siempre la primera respuesta que dan es que esto afectará a la economía y a Chile le va a ir mal. Ese es el discurso que se ha producido en nuestro país, por ejemplo, cuando se redujo la jornada laboral de 48 a 45 horas semanales en el año 2005, se dijo lo mismo, que esto iba a afectar la economía, el crecimiento, la cesantía, en circunstancias en que el país siguió creciendo y generando empleos".

Esta semana se discutirá en sala el proyecto impulsado por los diputados Vallejo, Kariola, Carmona y Tellier, y que pretende cambiar el número de horas en que los trabajadores laboran, pero sin afectar el sueldo.



EL DIPUTADO Iván Norambuena no se cierra a aprobar la iniciativa, pero puso sus reparos.



PROVINCIA REGISTRA ALTO PORCENTAJE DE JEFAS DE HOGAR

# Biobío se ubica bajo el promedio nacional y regional en fuerza laboral femenina

La directora regional de Sernameg indicó que se debe trabajar en políticas públicas que vayan en apoyo de las mujeres y la inserción laboral, ya que en la provincia hay un alto porcentaje de jefas de hogar.

Marisel Venegas Díaz  
prensa@latribuna.cl

A nivel nacional la fuerza laboral femenina está representada por un 48%, lo que la directora regional del Servicio Nacional de la Mujer y Equidad de Género (Sernameg), Lissette Wackerling, considera como un porcentaje bajo. Sostuvo a que a nivel regional, constituye un 44% la fuerza laboral, y que en la provincia de Biobío esta cifra sigue bajando y bordea alrededor del 38%.

“Las oportunidades son escasas y lo sabemos; las políticas públicas están orientadas a poder generar más instancias de posibilidades de trabajo, pero atendiendo las características provinciales de territorio, pensamos que muchas veces la parte más viable para poder conseguir estos trabajos es a través del emprendimiento, y es lo que hoy día estamos apoyando y haciendo difusión” indicó Wackerling.

La directora visitó la provincia de Biobío en el contexto de una feria que se realizó en el Mall Plaza y que reunió a emprendedoras del programa “Mujer Emprende Sernameg”, y que estuvo disponible hasta este domingo 28 de julio.

En el año 2016 se firmó, a través del programa de buenas prácticas laborales, un acuerdo con Mall Plaza para establecer acciones referidas a la promoción y apoyo a la inserción laboral de las mujeres, principalmente orientadas hacia el rubro de la artesanía, por lo que esta feria permitió la participación de

artesanas de la provincia de Biobío, ayudando así a que estas emprendedoras tengan espacios de comercialización y presentación adecuada de sus productos al público.

La directora de Sernameg indicó que posterior al censo del año 2017 se tienen datos sobre un aumento de mujeres jefas de hogar, lo que significa que están a cargo de llevar los recursos a sus familias para poder sacarlos adelante, lo que Wackerling calificó como un esfuerzo mayor que deben realizar los servicios públicos para potenciar el trabajo femenino.

“A nivel provincial tenemos datos de que alrededor de un 62% de las jefaturas de hogar corresponde a varones y un 38% corresponde a mujeres; si disgregamos estas cifras, sabemos, por ejemplo, que en Antuco es donde existen más mujeres jefas de hogar, con un 42,8%, y la que tiene menos jefas de hogar es Alto Biobío, con un 30%”, dijo la profesional.

Por otra parte, la directora hizo énfasis en que las mujeres que deseen buscar apoyo para sus distintos emprendimientos pueden acercarse a las municipalidades y consultar en la oficina de fomento productivo, ya que ahí conocen y tienen contacto con las diversas instituciones que ofrecen programas para emprendimientos que estén a nivel inicial, medio o avanzado.

## LOS EMPRENDIMIENTOS

Lidia Araya es una artesana en pita y además fue parte de las emprendedoras que estuvo en esta feria en Mall Plaza Los Ángeles,



mostrando sus productos gracias a este convenio entre Sernameg y el recinto comercial. “Para mí es una gran oportunidad de mostrar lo que hacemos, nuestros emprendimientos; sentimos que es una ventana para potenciar nuestro trabajo; nosotras somos jefas de hogar y el público que asiste a comprar este lugar es bien fluido, por lo que la venta se hace interesante”, indicó.

Ana Navarro Pérez es otra de las mujeres que estuvo presente en la feria de emprendimiento femenino y sostuvo que lleva alrededor de cuatro años participando en instancias como esta, que le ayudan a potenciar su negocio. “Trabajamos en familia, con mi marido y con mi hija, quien nos ayuda en el diseño, la pintura y todo lo relacionado con ese aspecto. Siento una gran satisfacción de poder realizar este trabajo y aportar a la economía familiar”.

Soraya Fuentealba es la presidenta de la agrupación que está al alero de Sernameg y ella representa a un total de 14 artesanas que estuvieron exponiendo sus productos en el mall. Señaló que “estamos mostrando productos de mucha calidad, para exportar, para realizar talleres, y tenemos una gran variedad, que va desde plantas, ropa, joyas, artesanía en pita, tejidos y estampados, entre otros. Hay una diversidad inmensa, y lo más importante es que a cada una de nosotras se nos abre una puerta para mejorar la autoestima y satisfacernos como personas con nuestro trabajo. En lo particular, me dedico al diseño de ropa hace

**“Queremos poder crear conciencia en la provincia de que estamos bajos; tenemos que activarnos y buscar redes, que las mujeres investiguen y se acerquen a las Oficinas Municipales de Intermediación Laboral o fomento productivo para buscar la oportunidad”**

Lissette Wackerling, directora regional de Sernameg.

cinco años y mis creaciones son muy exclusivas”, relató.

## DIAGNÓSTICO PROVINCIAL DE GÉNERO

Según datos de la Gobernación de Biobío, en la provincia hay una población estimada de 395 mil habitantes, de los cuales 202 mil corresponden a mujeres, y 192 mil, a hombres. La provincia y sus 14 comunas presentan características territoriales particulares, como son Alto Biobío, Santa Bárbara, Quilaco y Mulchén, ya que tiene población

indígena de la etnia mapuche-pehuenche, presente en comunidades rurales y urbanas. En torno a las jefaturas de hogar, la distribución corresponde a las siguientes características: 80 mil 659 hombres y 49 mil 065 mujeres, lo que corresponde a un 62,17% y 37,82%, respectivamente, según el Censo 2017.

En cuanto a la información de empleo para la provincia, el total de población que declara trabajar según los datos del Censo 2017 es de 151 mil personas aproximadamente, los que se dividen en 94 mil 141 hombres y 57 mil 209 mujeres.





LOS DEMÁS CONTINÚAN PROFUGOS

# Detuvieron a dos de los siete asaltantes de un camión en Mulchén: ambos quedaron en libertad

A pesar de que ambos tenían prontuario policial, la justicia determinó dejarlos libres, a pesar del esfuerzo de Carabineros por lograr su detención.

Gustavo Soto

prensa@latribuna.cl

Con las manos en la masa fueron descubiertos siete hampones que estaban robando un camión en plena ruta 5 Sur a la altura de la comuna de Mulchén.

El hecho se produjo alrededor de las 7:30 de la mañana del sábado, cuando a través de un llamado telefónico, los carabineros de la segunda comisaría de Mulchén fueron alertados de este robo.

Posterior a aquello, el personal policial acudió al lugar, momento en el que los ladrones huyeron en un vehículo blanco, dándose a la fuga e iniciando así una persecución, la que terminó cuando los malhechores casi volcaron el vehículo unos kilómetros después

del sector Piedra Amarilla.

La comisario subrogante de Mulchén, la capitana Angélica Igor, explicó que luego de horas de búsqueda, el personal policial dio con el paradero de dos de los siete hombres que estarían involucrados en el atraco, quedando los demás prófugos de la justicia.

De los detenidos, uno tenía prontuario policial por tráfico de drogas, y otro, además, cuenta con orden de arresto nocturno. Sin embargo, y como lamentablemente ocurre en muchos de estos casos, el esfuerzo de los efectivos policiales se ve empañado cuando la justicia determina que los ladrones, que fueron pillados infraganti, son dejados en libertad, a la espera de una orden de investigación.

Afortunadamente, y gracias a la oportuna acción del personal policial, fue recuperada la totalidad de las especies sustraídas del camión.



DE LOS DETENIDOS, uno tenía prontuario policial por tráfico de drogas, y otro, además, cuenta con orden de arresto nocturno. (Foto de contexto)

LA TRISTE ESPERA LLEGARÁ A SU FIN

## Hoy deberían trasladar los restos de Rodrigo Castro desde el Servicio Médico Legal hasta Tucapel

Luego de dos semanas de incertidumbre, finalmente llegarán los restos del joven que murió en una riña dentro de un local nocturno en La Paz, Bolivia.

Con solo 30 años y mientras se encontraba de vacaciones junto a su novia, Rodrigo Castro Améstica perdió la



**RODRIGO CASTRO**  
Améstica perdió la vida en extrañas circunstancias en La Paz, Bolivia.

vida en extrañas circunstancias en la capital del vecino país.

De eso ya han pasado dos semanas, las que han sido una verdadera odisea para los familiares, quienes hicieron todo lo posible para repatriar sus restos mortales.

El sábado pasado llegó el cadáver del joven tucapelino al Servicio Médico Legal de Santiago, y según el director de Desarrollo Comunitario de Tucapel, Édgar Sandoval, el cuerpo debería ser trasladado hasta la comuna durante esta jornada para que la familia pueda darle el último adiós.

Cabe destacar que en este

doloroso y engorroso proceso, los hermanos del fallecido recibieron el apoyo de la municipalidad para poder costear el viaje y así realizar los trámites de repatriación.

Saldoval explicó que fue el propio alcalde, Jaime Veloso, quien "ha instruido operar en todo lo que se pueda con la familia, eso ha significado asumir costos de traslado del cuerpo desde La Paz hasta Santiago y también colaborar con los pasajes de los familiares".

Mientras tanto, aún se espera por el desarrollo de la investigación que esclarezca la muerte del malogrado joven de Tucapel.

LA PÉRDIDA FUE PARCIAL

## Se quemó una casa a la salida de Los Ángeles

Falta de agua potable complicó acción de bomberos.

La noche del sábado se vivió una emergencia en la zona sur de la capital provincial. Así lo informó el comandante de Bomberos, Raúl Márquez, quien en conversación con Diario La Tribuna, comentó que el siniestro comenzó cerca de las 8 de la noche en el sector San Francisco, en la villa Todos los Santos.

La principal complicación es que "este es un lugar que está fuera del radio urbano y no tiene acceso a sistema de agua potable, lo que hace más difícil el trabajo de bomberos".

Afortunadamente, la pérdida del inmueble no fue total, no se registraron heridos, y por la acción de Bomberos, se evitó la propagación a viviendas aledañas.



REMATE

PRIMER JUZGADO DE LETRAS DE LOS ÁNGELES, CALLE VALDIVIA 123, LOS ÁNGELES, SE REMATARÁ EL 13 DE AGOSTO DE 2019 A LAS 11.00 HORAS, INMUEBLE QUE CORRESPONDE AL LOTE ONCE, UBICADA DE CALLE JARDINES DE LUXEMBURGO N° 2018, DEL CONJUNTO HABITACIONAL "VILLA JARDIN ORIENTE", PRIMERA ETAPA DE LA COMUNA DE LOS ANGELES, REGION DEL BIO BIO, INSCRITO A FS. 4970 N° 2968 REGISTRO DE PROPIEDAD AÑO 2006, CONSERVADOR DE BIENES RAÍCES DE LOS ÁNGELES. EL MÍNIMO DE LA SUBASTA SERÁ LA SUMA DE \$22.283.994.-, PRECIO PAGADERO CONTADO DENTRO QUINTO DIA HÁBIL SIGUIENTE DE FIRMADA EL ACTA DE REMATE. INTERESADOS DEBERÁN PRESENTAR VALE VISTA A LA ORDEN DEL TRIBUNAL, EQUIVALENTE AL 10% DEL MÍNIMO. DEMÁS ANTECEDENTES Y BASES DE JUICIO "BANCO DE CHILE CON VIGNOLO", ROL C-3495-2018 EL SECRETARIO.



FERIA PRODESAL

# Emprendedores locales deleitan con sus productos en Plaza Pinto

Como ya es tradición en Los Ángeles, cada viernes se lleva a cabo la Feria Prodesal en la Plaza Pinto, donde productores de la zona, instalados en estands, ofrecen su producción 100% local.

Esta iniciativa busca apoyar a las familias rurales de la zona y fortalecer sus actividades, y así ellos tengan la oportunidad de aumentar sus ingresos y mejorar su calidad de vida.

Es así como la Feria Prodesal se ha posicionado como la principal instancia para que los pequeños productores locales tengan la oportunidad de ofrecer al público sus diversos productos frutícolas, así como hortalizas, verduras, huevos, miel, queso, harina tostada y otros derivados del campo. A su vez, el público angelino puede acceder a productos propios de la zona.

Fotografías: Alberto Zúñiga



Belarmina Peña, Cecilia Riquelme, Marcelo Pincheira y Patsy Smith.



Juan Pereda, Edith Aedo, Ena Acuña y César Escobar.



Manuel Astete, Iris Torres, Karina Oliva, María Toloza y José Díaz.



Víctor Salazar, Érika Salazar, Claudia Neumann y Patricio Beltrán.



Angélica Vinet, Claudia Acuña y Verónica Illanes.



Héctor Sáez, Érica Galdámez y Miriam Contreras.



María Parra, Lucy Contreras y Emma Monsalve.



María Mercedes Palma, Luz Palma y Francisco Rivera.



Carola Améstica, Marta Segura, Vicente Gangas y Francisca Gangas.



## TRAS EXTENSO PARO

# Superlunes de regreso a clases en la provincia

Más de 50 días en paralización de funciones estuvieron los docentes tanto a nivel nacional como local. Este lunes 29 vuelven a operar todos los establecimientos del Biobío, los que también tienen que reprogramar fechas para la recuperación de horas.

Marisel Venegas  
prensa@latribuna.cl

Este lunes la provincia de Biobío tiene un nuevo despertar, ya que todos los establecimientos educacionales hacen su regreso a clases, luego de que la movilización docente se extendiera por más de 50 días. Fueron a nivel nacional 13 mil 583 votantes los que hicieron presente su opinión, eligiendo la opción número uno, la cual proponía “deponer el paro y mandar al directorio nacional a elaborar un plan de acción y movilización que permita logros satisfactorios a nuestro petitorio”, correspondiendo a un 67,37% del total.

La segunda opción era “seguir en paro, y de no estarlo, me comprometo a sumarme a él. Esto implica no asistir a mi lugar de trabajo y participar en todas las actividades del paro indefinido”, la cual marcó seis mil 580 votos a favor, representando 32,63% del total. Se contabilizaron 193 comunas del país y 20 mil 163 votos válidos. Finalmente, la movilización se detuvo por un amplio margen de votación.

Con respecto al regreso a clases, Daniel San Martín, jefe provincial de Educación, indicó que para ellos como Mineduc es muy significativo que este segundo semestre se comience en forma regular, luego de la extensa paralización de los profesores.

“El hecho de estar casi dos meses sin clases fue algo que sin duda va a afectar, pero este lunes 29 los estudiantes vuelven completamente a clases en la provincia, y en el caso de los establecimientos municipales, va a haber alguna variación, específicamente en poder alargar una o dos horas más la jornada estudiantil. En tanto, para los particulares subvencionados, la jornada se desarrolla de forma normal. Hemos terminado casi todos los calendarios de recuperación de la provincia y hasta el momento, en algunos establecimientos, el último día de clases sería incluso el 31 de diciembre”, afirmó San Martín.

En términos de evaluación del movimiento, Daniel San Martín indicó que si bien hay avances en los acuerdos entre los docentes y el Mineduc, la última propuesta fue rechazada, por lo que de seguro hay varios puntos que van a tener que volver a ser tema de conversación con las autoridades.



## LA EVALUACIÓN DEL MINEDUC

El director provincial sostuvo que se van a recalendarizar las horas de clases para la recuperación y que la pérdida pedagógica para los estudiantes no es menor, sobre todo para aquellos que rinden el SIMCE y la PSU. “Es muy poco lo que hoy se puede sacar en limpio después de tantos días de movilización. Podemos decir que los más perjudicados son los alumnos,

porque el retraso que van a tener les va a afectar bastante en el desarrollo normal del proceso evaluativo”, dijo.

Lo cierto es que la provincia de Biobío vuelve en pleno este 29 de julio a las aulas y de alguna forma se cumplió lo esperado por la Deproe en torno a este regreso, ya que lo habían anunciado y lo esperaban para poder programar cuanto antes la recuperación de las horas pedagógicas.

## EN EL CORTO PLAZO

## Los Ángeles espera contar con una Unidad Operativa de Control de Tránsito

El alcalde Esteban Krause se ha reunido tanto con autoridades regionales como nacionales para la obtención de los recursos necesarios que permitan contar con esta instancia especializada en la comuna.

Las Unidades Operativas de Control de Tránsito se dedican a optimizar la gestión en las principales ciudades del país, a través de la administración y la operación de sistemas inteligentes de transporte y el mejoramiento de los sistemas de información a usuarios, para facilitar las condiciones de desplazamiento de las personas.

En este contexto, el edil de la comuna de Los Ángeles, Esteban Krause, ha realizado diferentes gestiones para lograr obtener los recursos para este proyecto.

“Queremos hacer realidad esta iniciativa que venimos trabajando hace bastante tiempo; es un proyecto que está listo, llegar y financiarlo, y tiene que ver con contar con una Unidad Operativa de Control de Tránsito en Los Ángeles; ya estuvimos reunidos hace unas semanas con la ministra de Transportes

y Telecomunicaciones, Gloria Hutt, nos hemos reunido con el intendente Sergio Giacaman también, y estamos en busca de los recursos para instalar

esta unidad que nos posibilite sincronizar los semáforos, cambiarlos y modernizarlos. Esta es una inversión de más de tres mil 600 millones de pesos, que de hacerse realidad, permitirían mejorar los flujos y dar más seguridad, además de aliviar la congestión vehicular que tenemos en diferentes zonas de la comuna”, enfatizó el alcalde Krause.

“Para Los Ángeles es muy importante contar con esta unidad; se lo hemos planteado así al intendente y a la ministra, y esperamos una positiva respuesta posterior a una reunión que tendrán estas autoridades los primeros días de agosto”.

Esteban Krause,  
alcalde de Los Ángeles.





EN 2019

# Venezolanos se convierten en la población más numerosa de extranjeros en la provincia

La cantidad de migrantes en Biobío ha aumentado considerablemente en los últimos años, situación que ha obligado a que las distintas autoridades y entidades pertinentes tomen medidas que faciliten la tramitación de documentos para visas temporales y definitivas.

Marisel Venegas Díaz  
prensa@latribuna.cl

Hoy en día resulta muy normal ir a un local de comida o a un centro comercial y encontrarse con extranjeros que realizan diferentes labores, o visitar un centro médico y ser atendido por profesionales que han migrado a nuestro país en busca de mejores expectativas. Esto es debido al proceso migratorio que ha vivido Chile en los últimos años.

Si bien la región Metropolitana siempre ha sido uno de los destinos favoritos para los extranjeros que llegan al país debido a la gran cantidad de personas que habitan la zona y los distintos servicios que ofrece, la región del Biobío en el último tiempo también lo es y, por supuesto, nuestra provincia, que ofrece diversos rubros para desenvolverse profesionalmente.

Así lo manifestó el cónsul general de Colombia en Chile, Elías Silva Robayo, quien en su paso por la región se reunió en la Gobernación provincial de Biobío con la encargada del Departamento de Extranjería

y Migración, y con el jefe de gabinete de la repartición de gobierno.

“La política que se tiene en la Cancillería colombiana es realizar consulados móviles, por lo que nos corresponde ir a las regiones de la jurisdicción que concierne para llevar algunos servicios a nuestros connacionales que se encuentran viviendo en diferentes lugares del país”, indicó el cónsul, quien también sostuvo que según las cifras que ellos manejan, en la región del Biobío habría alrededor de tres mil personas de nacionalidad colombiana desenvolviéndose en diversos rubros.

Elías Silva sostuvo que el área en donde principalmente se desenvuelven los colombianos en nuestra provincia es la salud, ya que habría muchos profesionales de este rubro en la zona; también médicos que han migrado a Biobío y personas que se dedican a la agricultura.

Por otra parte, señaló que hay bastantes emprendedores que han formado sus empresas aquí y a los que les ha ido bastante bien en el área financiera. “Hace alrededor de 10 años hubo mucha migración de colombianos a esta zona



CÓNSUL GENERAL de Colombia en Chile, Elías Silva Robayo.

debido al tema médico, porque faltaban profesionales, y actualmente la agricultura es un motivo fuerte para llegar acá; esta región se parece a la nuestra en muchos aspectos y también ofrece desarrollo en el ámbito de la ganadería”, dijo.

El profesional indicó que para su país es muy importante conocer las condiciones en las que viven y se desarrollan quienes han migrado hasta Chile, por eso se hace un seguimiento de las actividades que realizan, pero además le dan mucha importancia al vínculo que pueden tener con las autoridades chilenas para ofrecer a través de ellos apoyo a sus connacionales.

Leticia Fuentealba, quien es

abogada y encargada de Extranjería y Migración en la Gobernación Provincial de Biobío, dijo que la visita del cónsul a la zona se debió a una gira que está realizando a lo largo de Chile, oportunidad que usó para llegar hasta Biobío y tratar el tema de instalar un consulado móvil.

“Muchos extranjeros, cuando se acercan a nuestra oficina, deben realizar ciertos trámites en el consulado, pero lamentablemente, cuando estamos en provincias, estos trámites se deben realizar en Santiago, lo que a ellos les aumenta los gastos al tener que viajar hasta allá. Estos consulados móviles vienen a ser un facilitador para la obtención de los documentos necesarios que deben presentar los migrantes en las delegaciones de Extranjería”, detalló la abogada.

Fuentealba dijo que la oficina de consulado móvil ya se encuentra operativa en la provincia desde la semana pasada, pero que no es un servicio fijo, que se va moviendo y que para ellos, como entidad migratoria, es de mucha ayuda, ya que cuando reciben a un extranjero y tienen que regularizar su proceso migratorio, se les exigen ciertos documentos que esta oficina facilita.

Leticia Fuentealba sostuvo que en la región del Biobío, la población flotante de extranjeros es bastante alta, pero que tiende a moverse a distintas



REUNIÓN entre el cónsul Silva Robayo y funcionarios de la Gobernación Provincial de Biobío en el contexto de otorgar apoyo a la unidad de Extranjería provincial.

partes, dependiendo en qué área se desenvuelvan.

## LAS CIFRAS

Según datos de la oficina de Extranjería de la Gobernación Provincial de Biobío, en Chile se estimaron alrededor de un millón 251 mil personas extranjeras al 31 de diciembre del año 2018, de las que 646 mil 128 corresponden a hombres, y 605 mil 097, a mujeres. Cerca del 60% de la población estimada se concentra entre los 29 y los 39 años de edad.

En la región del Biobío, la mayor cantidad de extranjeros son venezolanos, con una población de un 24%, seguido por haitianos con un 19%, colombianos con un 11%, peruanos con un 8%, y otros con un 38 por ciento.

En la provincia de Biobío, la mayor cantidad de migrantes proviene de Haití, donde la cantidad de visas entregadas el año 2018 correspondió a cerca de mil 500, seguido por venezolanos, a quienes el departamento de Extranjería contabilizó una cifra de mil 10 visas. Luego de estos países, la cifra cae, ya que en el tercer lugar de visas tramitadas se encuentra Ecuador con 128, seguido por Estados Unidos con 48, Colombia con 43, Brasil con 35, China con 34 y Argentina con 29.

En lo que va del año 2019, el total de visas otorgadas por la Gobernación Provincial es en mayor porcentaje hacia migrantes venezolanos, los que concentran el 82%, seguido por Haití con un 11% y Ecuador con un 7 por ciento.



LETICIA FUENTEALBA, encargada del Departamento de Extranjería y Migraciones de la Gobernación Provincial de Biobío.



## Guía Profesional

### PSICÓLOGA

**MARCELA TRONCOSO ESCOBAR**

Psicóloga Clínica,  
Psicóloga Jurídica,  
Terapeuta familiar  
y de pareja

Consulta  
Gabriela Mistral N°79  
Fono: 43-2230298

### CIRUJANO DENTISTA

**ANDREA ROA SCHÖFER**

Atención  
**Odontológica integral**  
adultos y niños

J. Manso de Velasco **221**,  
Oficina **603**  
**Contacto: +569 92128791**  
**+569 57759005**

### TRAUMATÓLOGO

**DR. RÓMULO AGUILERA VINAIXA**  
*Traumatólogo*

Comunica que desde el 1 de agosto de 2019  
su **ÚNICA DIRECCIÓN** de consulta es:



**Caupolicán 201** (Esq. Villagrán)  
Oficina **309** - Los Ángeles.  
Teléfono: 432 321919  
432 321628

## Guía de Utilidad Pública

### Teléfonos de Emergencia

Hospital Los Ángeles	2336000
Ambulancia (SAMU)	131
Cruz Roja	2314057
Hospital (Mesa central)	2336000
Clínica Los Andes	2210256
Clínica Adventista	2524300
Fonasa	2332113
Bomberos	132
Investigaciones	134
Carabineros	133
Carabineros (Fono Drogas)	135
Prefectura Bío Bío N° 20	243000
Tenencia Carreteras Bío Bío	2243042
1ra. Comisaría Los Ángeles	2242024
Subcomisaría Paillihue	2243051
Tenencia Centenario	2243047
Retén Cb. 1ro. René Sepúlveda Parraguez	2243049
Retén El Álamo	2243058
Retén San Carlos	2243059
Retén Santa Fe	2243045
2da. Comisaría Mulchén	2243061
Retén Quilaco	2243080
Retén Rucalhue	2243082
Retén Loncopangue	2243081
3ra. Comisaría Nacimiento	2243084
Tenencia Negrete	2243103
4ta. Comisaría Santa Bárbara	2243106
Tenencia Antuco (F)	2243127
Tenencia Alto Bío Bío (F)	2243139
Retén Villucura	2243125
Retén Quilleco	2243129
Retén Canteras	2243137
Retén Tucapel	2243133
Retén Polcura	2243136
Retén Trupán	2243135
5ta. Comisaría Yumbel	2243142
Subcomisaría Cabrero	2243168
Subcomisaría Laja	2243178
Retén Monte Águila	2243176
Retén Salto del Laja	2243044
Retén Tomeco	2243175
Retén Río Claro	2243164
Retén San Rosendo	2243162
Retén Rere	2243165
Cementerio Parque del Sur	2315152
Cementerio Parque Santa María	2315152
CGE Distribución S.A.	600-7777777
Abastible	2313147

Más información en Colo – Colo 464 Los Ángeles / teléfono 43 2311040

## HM | HOTEL MULCHÉN

CALEFACCIÓN CENTRAL – AIRE ACONDICIONADO –  
SHOWER DOOR – ESTACIONAMIENTOS PRIVADOS –  
FRIGOBAR – TV CABLE – WI FI.

Villagra 510 Mulchén / a 4 kms. Ruta 5 Sur.

Gran salón de eventos frente a la plaza de armas.

reservas@hotelmulchen.com +56 43 256 9136  
hotelmulchen@outlook.com +56 9 90430617  
+56 9 78978632

## FACIL-PANEL

# SIP

PANEL AISLANTE ESTRUCTURAL

PARA CONSTRUIR  
SUS PROYECTOS



ventas@facilpanel.cl  
+569 30700597

**Restaurant y Cocinería**  
**ITA**  
*Delicias a su servicio*

**DESAYUNOS, ALMUERZOS**  
**DE 7 A 16:00 HORAS**  
**DE LUNES A SÁBADO.**

**Locales 32 y 33**  
Vega Techada, Los Ángeles.  
**40 años de trayectoria.**  
Atendido por sus propios dueños

**CONTACTO: 977932853**

**TJM BUSES**

**RECORRIENDO LA VIII Y IX REGIÓN**

CONCEPCIÓN - LOS ÁNGELES (Directo c/ 30 Min)  
TEMUCO, VILLARICA Y PUCÓN  
DESDE TU SMARTPHONE / www.busestjm.cl

**432-369584 / 412-311124**

*cotoleng*

**Coopere con el Hogar de Ancianos Don Orione**  
www.hogardonorione.cl

Haga su depósito en la cuenta N°68059710  
Banco Crédito e Inversiones, a nombre de  
Congregación Pequeña Obra de la Divina Providencia  
Gentileza: Diario La Tribuna  
Coronas de Caridad en:

Hogar de ancianos DON ORIONE	Néstor del Río 500	F. 2362164
Parroquia Ntra. Señora del P. Socorro	Colón 1226	F. 2233343
Diario La Tribuna	Colo Colo 464	F. 2311040
Margarita Pocarobba	Almagro 1120	F. 2362382

**Amaco**  
SERVICIOS AMBIENTALES  
www.Amaco.cl

LIMPIEZA DE FOSAS SÉPTICAS  
Y ARRIENDO BAÑOS QUÍMICOS

**Moderno sistema de limpieza.**  
Atención rápida y efectiva.  
VENTA DE QUÍMICO PARA BAÑO

Los Ángeles: Calle 3 Lote 35 El Maitén Fono: 962194284-966777851  
Concepción: Luis Acevedo N° 45 Chiguayante Fono: (41) 2357632  
Chillán: Lote 11 Fundo Chiquimávida s/n Fono: (42) 2971375

**BUSES PORVENIR**  
Te acompaña en tu Camino...

Más de 25 años de experiencia

Arriendo de Buses - Viajes Especiales - Traslado de Personal  
MiniBuses - Buses

Cotice con nosotros: +569 90892026  
busesporvenir@gmail.com

**4 AÑOS**

RADIO SAN CRISTÓBAL

**97.5 fm**

CONTACTO 2314987









**\$ AVISOS ECONÓMICOS**

**PUBLIQUE  
SUS AVISOS LEGALES AQUÍ**

Colo Colo 464, Los Ángeles



**ÍNDICES BURSÁTILES**

Los índices son un promedio de las cotizaciones de una cartera de acciones representativas de un mercado. Se calculan como un promedio ponderado por capitalización de mercado. Los índices entregan una idea general del comportamiento del mercado, y constituyen la principal referencia *benchmark* para comparar el rendimiento de distintos instrumentos financieros.



**CON DIVIDENDO**

Índice	Valor	% Var.	Rent. 7 días	Rent. 30 días	Rent. 52 sem.	Rent. Año
IPSA	5.106,41	+0,62	0,60	5,58	24,03	23,00
IGPA	25.480,89	+0,58	0,50	5,35	25,18	22,89
INTER-10	6.146,25	+0,36	0,42	4,32	21,42	24,31
BANCA	9.848,47	+0,56	2,24	6,87	33,17	23,69
COMMODITIES	4.422,22	+1,84	1,86	11,56	46,58	31,05
CONST. & INMOB.	6.762,85	-0,32	0,17	7,09	40,54	31,83
CONSUMO	6.103,67	+0,22	-1,37	-0,60	13,47	16,52
INDUSTRIAL	3.171,31	+0,81	2,40	8,15	43,24	42,40
RETAIL	5.818,57	+0,39	2,50	8,92	22,14	14,70
UTILITIES	5.089,54	-0,37	-3,03	0,61	1,83	19,00
IGPA SMALL	41.444,41	+1,08	3,22	12,31	40,90	30,67
IGPA MID	24.069,53	+0,20	-1,12	2,60	15,17	18,01
IGPA LARGE	22.016,29	+0,67	0,69	5,54	24,67	23,49

**SIN DIVIDENDO**

Índice	Valor	% Var.	Rent. 7 días	Rent. 30 días	Rent. 52 sem.	Rent. Año
IPSA	3.879,67	+0,62	0,60	5,58	20,91	20,37
IGPA	18.900,28	+0,58	0,50	5,34	21,89	20,26
INTER-10	4.519,14	+0,36	0,42	4,32	18,02	21,28
BANCA	5.900,41	+0,56	2,24	6,87	29,21	20,21
COMMODITIES	3.528,62	+1,84	1,86	11,56	43,66	29,67
CONST. & INMOB.	4.488,30	-0,32	0,17	7,09	37,39	29,03
CONSUMO	4.372,44	+0,22	-1,37	-0,60	10,56	14,08
INDUSTRIAL	2.545,33	+0,81	2,40	8,15	42,42	41,69
RETAIL	4.850,93	+0,39	2,50	8,92	19,85	13,19
UTILITIES	3.610,08	-0,37	-3,03	0,61	-1,97	14,70
IGPA SMALL	28.868,02	+1,08	3,22	12,31	37,07	27,75
IGPA MID	16.781,33	+0,20	-1,12	2,60	12,47	15,53
IGPA LARGE	16.758,97	+0,67	0,69	5,54	21,53	20,87



**INDICADORES**

**UTM - UTA - IPC**

	UTM (1)	UTA (2)	Índice de Precios al Consumidor (IPC) Valor en puntos (6)	Variación Porcentual		
				Mensual (3)	Acumulado 2019 (4)	Últimos 12 meses (5)
<b>2019</b>						
Enero	48.353	580.236	100,75	0,1	0,1	2,2
Febrero	48.305	579.660	100,79	0,0	0,1	2,2
Marzo	48.353	580.236	101,27	0,5	0,6	2,5
Abril	48.353	580.236	101,54	0,3	0,9	2,4
Mayo	48.595	583.140	102,15	0,6	1,5	2,8
Junio	48.741	584.892	102,20	0,0	1,5	2,7
Julio	49.033	588.396				
Agosto	49.033	588.396				
Septiembre						
Octubre						
Noviembre						

- (1) UTM = Unidad Tributaria Mensual
- (2) UTA = Unidad Tributaria Anual (UTM x 12)
- (3) Variación mensual: Corresponde a la publicada oficialmente por el INE en cada mes.
- (4) Variación acumulada 2019: Corresponde a la acumulada a la fecha respecto del mes de Diciembre del año anterior.
- (5) Variación Últimos 12 meses: Corresponde a la variación de los últimos doce meses.



**U.F. - I.V.P.**

Los siguientes valores de la Unidad de Fomento (U.F.) y del Índice de Valor Promedio (I.V.P.) desde el 1 de julio de 2019 hasta el 9 de agosto de 2019, de acuerdo a tabla proporcionada por el Banco Central.

FECHA	U.F.	I.V.P.
<b>JULIO 2019</b>		
01/07/2019	27.908,86	28.962,54
02/07/2019	27.914,43	28.964,75
03/07/2019	27.920,00	28.966,96
04/07/2019	27.925,56	28.969,18
05/07/2019	27.931,13	28.971,39
06/07/2019	27.936,70	28.973,60
07/07/2019	27.942,27	28.975,81
08/07/2019	27.947,85	28.978,03
09/07/2019	27.953,42	28.980,24
10/07/2019	27.953,42	28.982,70
11/07/2019	27.953,42	28.985,17
12/07/2019	27.953,42	28.987,63
13/07/2019	27.953,42	28.990,09
14/07/2019	27.953,42	28.992,56
15/07/2019	27.953,42	28.995,02
16/07/2019	27.953,42	28.997,48
17/07/2019	27.953,42	28.999,95
18/07/2019	27.953,42	29.002,41
19/07/2019	27.953,42	29.004,88
20/07/2019	27.953,42	29.007,34
21/07/2019	27.953,42	29.009,81
22/07/2019	27.953,42	29.012,27
23/07/2019	27.953,42	29.014,74
24/07/2019	27.953,42	29.017,21
25/07/2019	27.953,42	29.019,67
26/07/2019	27.953,42	29.022,14
27/07/2019	27.953,42	29.024,60
28/07/2019	27.953,42	29.027,07
29/07/2019	27.953,42	29.029,54
30/07/2019	27.953,42	29.032,01
31/07/2019	27.953,42	29.034,47
<b>AGOSTO 2019</b>		
01/08/2019	27.953,42	29.036,94
02/08/2019	27.953,42	29.039,41
03/08/2019	27.953,42	29.041,88
04/08/2019	27.953,42	29.044,34
05/08/2019	27.953,42	29.046,81
06/08/2019	27.953,42	29.049,28
07/08/2019	27.953,42	29.051,75
08/08/2019	27.953,42	29.054,22
09/08/2019	27.953,42	29.056,69

**MONEDA**

Dólar	696,62	Pesos
Euro	775,14	Pesos
Índice de Tipo de Cambio Multilateral	106,48	Índice



# DEPORTES



DEPORTES IBERIA ha sumado ocho empates, coronándose como el conjunto que más resultados iguales ha obtenido en la Segunda División Profesional.

FINALIZÓ 1-1

## Un empate que no sirve: Deportes Iberia igualó a General Velázquez y se mantiene en zona roja

La azulgrana no pudo hacer respetar localía y sumar de a tres en un campeonato que nuevamente evidenció la falta de profesionalismo en sus árbitros.

Gonzalo Meller  
deportes@latribuna.cl

Con una lluvia intermitente junto al frío de rigor, Deportes Iberia disputó su encuentro válido por la sexta fecha de la segunda rueda del Campeonato de Segunda División del Fútbol profesional, enfrentando a General Velázquez.

A solo cinco fechas de finalizar el torneo e Iberia con una fecha libre pendiente, el panorama se pone cuesta arriba para el equipo, ya que no pudo sumar tres preciadas unidades en casa para comenzar a buscar un puesto en la pelea por el ascenso, por el contrario, de no sumar en su próximo compromiso, el conjunto del corazón provincial podría luchar por no descender de categoría, lo cual terminaría coronando uno de

los peores años del elenco.

Relativo al juego, cabe destacar que el desempeño del equipo comenzó fuerte, ya que a un temprano inicio de juego, la actitud reflejada por el conjunto era la de hacer respetar localía, ya que por ataque no se quedó el elenco angelino, buscando arremeter por más de cuatro ocasiones contra la portería del General durante el primer tiempo.

Se recuperaban los balones y de a poco comenzaba a tomar forma el juego de Jorge Contreras.

Pero lo que llamó la atención durante el cotejo fue el arbitraje, uno que nuevamente evidenció un grave problema en la categoría de bronce del balompié nacional, ya que una primera cartulina amarilla para el capitán, Daniel Castillo, culminaría en una posterior expulsión tras un criterio sin escrúpulos, junto a otros que terminarían beneficiando a Iberia, pero plasmaron en la cancha

la falta de profesionalismo.

### RESULTADOS IGUALES

A los 15', los visitantes serían quienes aprovecharían la confianza de Miranda en portería, obteniendo la ventaja; en tanto, con el viento en contra, la azulgrana buscó la igualdad que finalmente lograría, pese a que el panorama seguía tornándose "color de hormiga", con otra tarjeta amarilla para Patricio Troncoso.

Las oportunidades se hacían presentes, pero Iberia no podía defender su casa.

Finalmente, llegaría el tanto cortesía de Víctor Labrín, quien la lanzó fuera del área, clavándola donde no pudo llegar un confundido portero y las arañas tejen su tela.

Un golpe anímico para la azulgrana.

Posteriormente, el cuadro de la "I" tomó protagonismo, pero no pudo arremeter contra la portería del General y así obtener la ventaja.

El cronometro avanzaba, y Contreras tomaría la decisión de hacer entrar a Alex Díaz por Alfredo Rojas, cuando un criterio confuso por parte del juez dificultaba aún más el pano-

rama a solo unos lapidarios 8 minutos de finalizar el juego.

De todas formas, Iberia lo pudo contener por mano de Eduardo Miranda, quien defendió su portería férreamente.

Cuando restaban 4' del encuentro, una nueva decisión del juez sería prácticamente a favor de Iberia, ya que un gol por posición de adelanto, el cual se pudo observar que era legítimo, fue anulado, tal como una errónea expulsión del capitán azulgrana.

### ARBITRAJE NEFASTO

En la conferencia de prensa, el estratega de Iberia, Jorge Contreras, se refirió al paupérrimo arbitraje,

precisando que "nos sacaron un jugador y tuvimos que nuevamente formar un sistema que nos mantuviera sólidos. Hay un tema que se nos repite otra vez, y son las decisiones de los árbitros, quienes evidencian lo mal preparados que están". Agregó que "todo el trabajo que uno intenta hacer en la semana, queda en manos de quienes no están capacitados".

Relativo a la próxima fecha, ante el líder San Antonio Unido, el estratega azulgrana precisó que "vamos a tratar de sorprender planificando bastante bien el juego, intentando aguantarles y saber en qué momento ganarles; es una tarea que nos corresponde durante la semana para obtener los tres puntos".

**“ Nos sacaron un jugador y tuvimos que nuevamente formar un sistema que nos mantuviera sólidos. Hay un tema que se nos repite otra vez, y son las decisiones de los árbitros, quienes evidencian lo mal preparados que están”.**





EN ANTUCO

## Trekking con raquetas y canopy son algunas de las actividades preferidas en invierno

Existen diversas opciones para realizar actividades de turismo aventura en la temporada invernal; muchas de ellas no requieren un desempeño físico exigente y pueden ser realizadas por personas de todas las edades.

**Marisel Venegas D.**  
deportes@latribuna.cl

En el año 2018 Chile fue elegido por cuarto año consecutivo como uno de los mejores destinos para realizar turismo aventura en el mundo. Gracias a la diversidad de paisajes que posee nuestro largo y angosto territorio, son variadas las opciones para realizar actividades al aire libre, ya sea en el mar o la cordillera.

En invierno, las bajas temperaturas no tienen por qué ser una excusa a la hora de hacer algún deporte o pasar una tarde en familia. Las posibilidades de practicar alguna disciplina en invierno son variadas, y bien lo saben los emprendedores de la comuna de Antuco. Juan Arias es uno de ellos, y por medio de su empresa Outdoor Biobío, ofrece distintos servicios al aire libre esta temporada invernal.

“Las actividades que desa-

rollamos principalmente son el canopy, que se puede practicar durante todo el año, y hacemos trekking, ascensiones al volcán Antuco, caminatas con raquetas de nieve, y para la temporada de primavera-verano, vamos a comenzar a promocionar el descenso de cascadas, más conocido como canyoning”, indicó el guía de turismo aventura.

Outdoor Biobío ofrece a los visitantes que lleguen hasta la comuna cordillera de Antuco, un refugio de montaña, un centro de excursiones, viajes de turismo aventura para instituciones y ascensiones al volcán.

El emprendedor sostuvo que las instalaciones que ellos poseen están adaptadas para que toda la familia pueda pasar un momento al aire libre, incluso en la temporada invernal, ya que poseen quinchos y lugares adaptados para compartir.

Juan Arias destacó que uno de los servicios que más es requerido en esta tempo-

rada invernal es la caminata con raquetas de nieve, ya que es apta para cualquier persona y no requiere un desempeño físico exigente.

“Con las raquetas de nieve se puede llegar a lugares y paisajes bien bonitos, que sin el uso de estos implementos, no se podría acceder, porque estas raquetas permiten el desplazamiento por la nieve de manera segura sin hundirse”, sostuvo Arias.

Outdoor Biobío tiene dos modalidades de tour y Arias dijo que están implementando una tercera. La primera consiste en un trekking básico por la ladera del volcán Antuco, donde se llega a un mirador, en un tiempo aproximado de dos horas y media. También tienen un trekking de alrededor de cinco horas, que es hasta el cerro El Toro, y ahí la vista del volcán y del Valle del Laja es una postal imperdible, detalló el guía.

La sorpresa está en la tercera modalidad que ofrecerá Outdoor Biobío y que será lanzada este 17 de agosto próximo, la cual consistirá en una caminata con raquetas de nieve hasta un lugar donde se realizará un campamento de montaña con pernoctación. Esta excursión invernal es solo para adultos, indicó Juan Arias, debido a las condiciones climáticas en las que se desarrollará.



**NO ES NECESARIO LLEGAR A UNA META, PARA SUPERAR TUS PROPIAS METAS.**

CMPC apoya el deporte outdoor, la vida al aire libre y el cuidado del medioambiente.

cmpc



COPA AMÉRICA

# Todo indicaría que Los Ángeles albergará la máxima cita continental de futsal

Trascendidos indican que las autoridades de la Conmebol visitarán el corazón de Biobío para oficializar el evento en la zona.

Tras la confirmación por parte de la Confederación Sudamericana de Fútbol (Conmebol) de que la cita será en Chile, el máximo evento de futsal será disputado desde el 21 al 30 de octubre. Solo falta que la organización del máximo torneo continental dé visto bueno a las instalaciones del Polideportivo de Los Ángeles para que reciba a los mejores elencos de la especialidad.

Cabe recordar que para posicionarse como un fuerte candidato, posterior a la reunión de Comisión

de Finanzas del Concejo Municipal de Los Ángeles, realizada el 10 de julio, se aprobó de forma unánime el Ajuste por Reasignación de Gastos Presupuestarios de Mantenimiento Preventiva Cancha Central del Polideportivo Oficina Gestión Deportiva Dideco por 14 millones de pesos, para realizar un vitrificado.

De todas formas, en espera de la confirmación por parte de la Conmebol, Los Ángeles es un férreo candidato para adjudicarse la máxima cita continental de futsal.



DENTRO DE ESTA SEMANA se debería saber el lugar definitivo que albergará el gran evento de la especialidad.

CLUB VERMUT

## La plataforma informativa de Biobío auspiciará elenco de fútbol femenino

Las representantes del equipo precisaron que defenderán con honor los colores de Diario La Tribuna junto a Radio San Cristóbal, en tanto, desde la organización su directora instó a los medios de comunicación y empresas para colaborar con el deporte local.

Con indumentaria nueva y vistiendo la tricota de Diario La Tribuna junto a Radio San Cristóbal, las damas del elenco Vermut disputarán la fase oficial del torneo de balompié angelino, válido por la Liga de Fútbol Femenino.

La iniciativa fue tomada por la jugadora Daniela

Melgarejo, quien tras conversaciones con la gerencia del medio, presidida por María Paz Vidal, logró el visto bueno para defender los colores de la Plataforma Informativa de Biobío.

“Como era el medio más oficial en Los Ángeles, pensamos que podía ser un buen auspiciador e hice las gestio-

nes, me las aceptaron, así que ahora vestiremos su camiseta”, puntualizó Daniela.

En tanto, la presidenta de la asociación deportiva, Alicia Lara, se refirió a la dificultad para obtener apoyo, especialmente hacia equipos femeninos, por lo que agradeció el aporte, enfatizando que “estamos muy contentas, así que ahora vamos a sacar la cara por las personas que nos están apoyando, dando lo mejor de nosotras”.

### ELENCO INICIPIENTE

Referente al club, nació el 2018 como Orompello, y posteriormente se unió a



EL CUADRO DE FÚTBOL ANGELINO DE DAMAS recibió oficialmente su indumentaria en las instalaciones de Diario La Tribuna.

Inacap, formando el conjunto cuyo nombre no es referencia al famoso licor, sino al concepto utilizado en España para “diversión y unión entre amigos”.

Concerniente a lo estrictamente futbolístico, su capitana, Joselyn Garrido, hizo hincapié en el campeonato, puntualizando que son un elenco naciente dentro de la convocatoria femenina, por lo que “nos ha costado un poco porque recién nos estamos conociendo, a diferencia de otros equipos que llevan muchos años, pero a pesar de que ha sido complicado, buscamos adaptarnos a nuestro propio juego”.

### COMPROMISO CON EL DEPORTE

El aporte realizado a Vermut es uno de muchos pasos que dará la plataforma informativa en su misión por rescatar la identidad deportiva de la provincia de Biobío. Desde la dirección de Diario La Tribuna, Claudia Fuentes precisó que como medio de comunicación, existe una responsabilidad que va más allá de solo informar.

“Es por eso que, en el marco de nuestras nuevas apuestas programáticas, hemos incluido una serie de contenidos asociados

al deporte y la identidad de género, y qué mejor manera de mostrar este compromiso que a través de un aporte concreto como sponsor de un equipo de fútbol femenino de nuestra ciudad”, afirmó.

Asimismo, instó a la empresa y otros medios de comunicación al compromiso con el deporte local, enfatizando que “estamos felices de apoyar a estas deportistas, lo hemos hecho en ocasiones anteriores con otras disciplinas y seguiremos por esta senda. La idea es respaldar y llamar a las organizaciones a sumarse apoyando al talento local, en este caso el talento deportivo”.



TRAS SU EMPATE por cuenta mínima ante Afrodita, el equipo se situará en el grupo B de la parte oficial del torneo.



EL PADRE DE CONDORITO

# Exposición “Dentre sin gorpeal” estará hasta el 19 de agosto en Los Ángeles

Exhibición gratuita de martes a domingo en el segundo piso del Museo Artequín, en la sala de exposición temporal.

Hasta el próximo 19 de agosto se exhibirá en el Museo Artequín de Los Ángeles parte del trabajo de René Ríos Boettiger, más conocido como “Pepo”, dibujante y periodista gráfico oriundo de Concepción que dio vida al personaje de caricatura más popular y querido de Chile: Condorito.

Esta muestra, traída por Fundación CMPC gracias al apoyo de la Corporación Aldea Rural, contempla una selección de 50 obras de Pepo, la cual reúne muestras de dibujos, bocetos, acuarelas y gráfica realizadas a lo largo de toda su carrera profesional.

En la muestra se expande el trabajo de Ríos Boettiger también hacia otros personajes como Don Tarugo, Don Gabito, Don Rodrigo y Viborita. Sin embargo, la atención especial se la llevan el emblemático

Condorito y sus amigos.

Rafael Hernández (12 años) señaló que “me pareció muy buena la muestra, sobre todo que se destaca el talento chileno. Lo que más me gustó de lo que vi es la creatividad de Pepo para hacer los chistes y las distintas formas de mostrarlos y dibujarlos”.

Hansel Silva, director ejecutivo de la Corporación Educacional y Cultural Aldea Rural, destacó que “Dentre sin gorpeal” constituye “una oportunidad única para ver acuarelas y dibujos originales de Pepo, en especial las de Condorito, que justamente en agosto próximo cumplirá 70 años de vida, lo cual le da un realce especial a esta importante muestra”.

El 6 de agosto de 1949, Condorito vio la luz, por primera vez, en la revista Okey, como una tira dentro de la publicación. Solo en 1955 comenzó a



editarse una revista dedicada exclusivamente al rey de Pelotillehue.

Pedro Maino, curador de la obra de Pepo, señaló que “lo que nosotros

buscamos a través de esta exposición es relevar la figura de Pepo como artista. Lo interesante es que esta es una muestra de originales, esto quiere decir que

a partir de estas piezas únicas, se reprodujeron millones y millones de estas piezas que se han comercializado en todo el continente”, añadió.

**CRÍTICA DE CINE**

★ Mala   ★★ Regular   ★★★ Buena   ★★★★ Muy buena   ★★★★★ Obra maestra

THE PERFECTION (2019)



## Una terrorífica y alocada película sobre la obsesión musical

FICHA TÉCNICA

**Dirección y Guión:** Richard Shepard  
**País:** Estados Unidos  
**Duración:** 90 min

SINOPSIS

Charlotte, interpretada por Allison Williams (*Get Out*, 2017), y Lizzie, representada por Logan Browning (*Brotherly Love*, 2014), son dos talentosas chelistas que se encuentran en Shanghai haciendo parte del jurado de un concurso de talentos. Llevadas por el deseo, ambas mujeres tienen un encuentro sexual en un cuarto de hotel esa misma noche y se disponen a realizar una gira por pequeñas localidades al día siguiente.

Cuando Lizzie empieza a sentirse mal y a experimentar una extraña serie de sucesos en su cuerpo, Charlotte finge ayudarla, pero termina abandonándola a su suerte en medio de una carretera abandonada, probablemente motivada por los celos y la envidia. Una vez



SIN SPOILERS

recuperada, Lizzie vuelve en busca de respuestas, pero va a encontrarse no solo con el rechazo, sino que con una terrible verdad oculta a sus ojos.

ANÁLISIS

Del director, guionista de cine y televisión estadounidense Richard Shepard (*The Hunting Party*, 2007), se trata de un filme de terror al estilo moderno, con misterio y locura incorporados. Una película perteneciente a la plataforma Netflix ya estrenada, que cuenta

con un reparto de lujo, el cual cumple su función en el thriller. Con un guion correcto en narración e interpretaciones, “la perfección” se convierte en un innovador relato de terror que va girando hacia un retorcido final conforme avanza la cita. Recomendable película para una semana de terror.

VALORACIÓN

Una película de terror muy trabajada, cuya trama no dejará de asombrar al espectador. Recomendada totalmente.

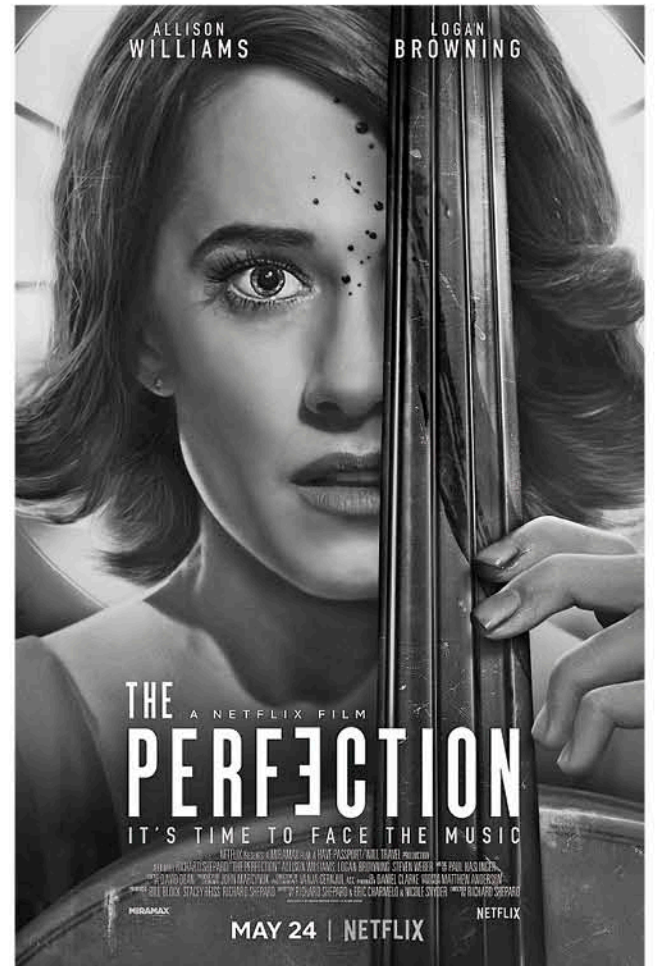

Por **Leonardo A. Ramiro Reyes**  
[doxamine.blogspot.cl](http://doxamine.blogspot.cl)  
[@leoramiro](https://twitter.com/leoramiro)





Puzzle

Germán Fuentes

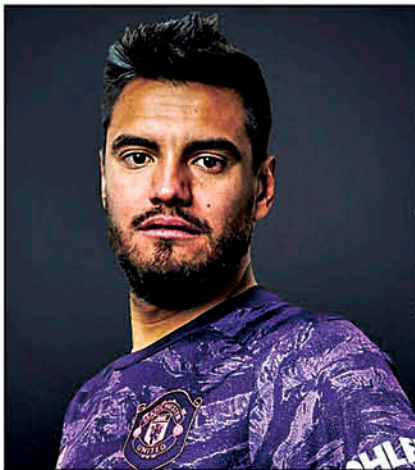

	Cinismo		Viroca	51	Renuevos	Retablo
	Sorgo					
	Abad					
	Ciudad caldea			Galio		
	Fraude			Atar		
	Multitud					Anhejar
Arquero argentino						
Azufre		Sacas Inv.		Mono		
				Parienta		
Nombre Fem.				Aluminio	Nitróg.	
				Aquel		
Lluvia Ingl.				Dios griego		
				Pollino Inv.		
Amenos					Nota Mus.	
					Sosa	
Dos			Nombre Fem.			Alfa
			Ajado			Átomos
Distintos					Sentir	
					Ternero	
Cibeles				Poeta		
				Nobelio		Medida
Robín				Anuro		
				Deidad		
Letra Num.		Tuesta			Prep.	
		RHO			Uno	
Cont. Foto				Plancha		

	L	A	T	I	C	O
	S	A	L	I	N	
	T	U	E	A		
	I	R	A	N	O	
	A	M	O	L	A	R
	A	D	O	R	A	A
	R	E	S	T	R	E
	I	S	L	A	S	E
	O	T	O	C	R	A
	A	R	C	O	A	R
	B	A	C	O	T	R
	D	L	I	C	I	N
	O	E	R	A	M	E
	B	E	N	I	T	E

Ferías



**Los Carrera**  
Altura N°1200

Farmacia de Turno



**Cruz Verde**  
Colón 491

El tiempo

Los Ángeles

Ayer 5° 11°  
**HOY** 9° 12°  
 Mañana 10° 14°

Temuco

9° 12°

Angol

9° 12°

Concepción

11° 13°



EN CUALQUIER LUGAR

**WWW.LATRIBUNA.CL**

Horóscopo

♈ ARIES

AMOR: Lo más adecuado es que busques el modo de disculparte para que las cosas entre ustedes no terminen tan mal. SALUD: La sanación depende en gran medida de tu disposición anímica. DINERO: Ten cuidado si tomas decisiones relacionadas con lo laboral. COLOR: Magenta. NÚMERO: 12.

21 de marzo al 20 de abril.

♉ TAURO

AMOR: Cuidado con dejarte encantar demasiado por una persona que solo busca divertirse por un momento. SALUD: Más cuidado con exponerte a los cambios de temperatura. DINERO: Cualquier error en el trabajo tendrá repercusiones. COLOR: Marrón. NÚMERO: 14.

21 de abril al 20 de mayo.

♊ GÉMINIS

AMOR: Puede ser que tu búsqueda del amor sea complicada, pero no será imposible de lograr. SALUD: Ten cuidado con las infecciones relacionadas con la intimidad. Debes protegerte. DINERO: No te lances a ese proyecto sin haber analizado todo en detalle. COLOR: Plomo. NÚMERO: 29.

21 de mayo al 21 de junio.

♋ CÁNCER

AMOR: Ya entramos a finales de mes, así que no pierdas el tiempo y ponte en campaña para volver a encontrar el amor. SALUD: Con algo de deporte podrás eliminar parte de ese estrés que te invade. DINERO: El éxito no se alcanza de la noche a la mañana; se logra con mucho trabajo. COLOR: Rojo. NÚMERO: 30.

22 de junio al 22 de julio.

♌ LEO

AMOR: Muestra tu real arrepentimiento y la probabilidad de ser perdonado/a estará cada vez más cerca. SALUD: El tiempo apremia cuando se trata de los temas de salud. DINERO: Aumentar tus deudas será peligroso para tu economía familiar. COLOR: Verde. NÚMERO: 20.

23 de julio al 22 de agosto.

♍ VIRGO

AMOR: Ni nada ni nadie debe detenerte cuando se trata de buscar la felicidad. SALUD: No debilites tu cuerpo trasnochando demasiado. Debes ser responsable a la hora de divertirte. DINERO: Evita acumular intereses producto de las deudas pendientes. COLOR: Violeta. NÚMERO: 7.

23 de agosto al 22 de septiembre.

♎ LIBRA

AMOR: No te quedes solo/a producto de tu desconfianza en el amor. Dale una nueva oportunidad. SALUD: El exceso de alcohol y la conducción en una mezcla muchas veces fatal. DINERO: Independizarse implica riesgos, pero tú puedes lograr cuanto te propongas. COLOR: Blanco. NÚMERO: 2.

23 de septiembre al 22 de octubre.

♏ ESCORPIÓN

AMOR: La soberbia no será el mejor consejero en este momento. Evita arrepentimientos más adelante. SALUD: Deberás partir por quererte más; los cambios en tu vida deben comenzar en este momento. DINERO: No te des tantos gustos. COLOR: Negro. NÚMERO: 1.

23 de octubre al 22 de noviembre.

♐ SAGITARIO

AMOR: El mes de julio está finalizando, pero será un buen fin de mes en lo amoroso si te dedicas a entregar y recibir amor. SALUD: Mejorar tu estado anímico es un trabajo diario. DINERO: Cuidado con los celos profesionales. COLOR: Gris. NÚMERO: 18.

23 de noviembre al 20 de diciembre.

♑ CAPRICORNIO

AMOR: Si no tratas de solucionar las cosas cuanto antes, el riesgo de que todo acabe será mayor. SALUD: Los cuadros de ansiedad tienen un trasfondo psicológico. Debes tratarte cuanto antes. DINERO: Prepárate para los imprevistos financieros de término de mes. COLOR: Celeste. NÚMERO: 19.

21 de diciembre al 20 de enero

♒ ACUARIO

AMOR: Deja que esa persona salga de tu vida, ya que no vale la pena que te angusties por alguien que no tiene corazón. SALUD: Aleja de tu vida los vicios que has tenido por tanto tiempo. DINERO: No te debes alejar demasiado de tus objetivos. COLOR: Terracota. NÚMERO: 33.

21 de enero al 19 de febrero.

♓ PISCIS

AMOR: Los conflictos se pueden evitar en la medida que te abras a la posibilidad de hablar con esa persona. SALUD: El deporte en su justa medida siempre será algo positivo para el organismo. DINERO: Lo mal avenido puede traerte muchas complicaciones más adelante. COLOR: Lila. NÚMERO: 22.

20 de febrero al 20 de marzo.

La mentalista y consejera espiritual, Yolanda Sultana, que elabora este horóscopo, Fonos: 09-9796270, 7780731, 778818, reside en José Domingo Cañas 386 al llegar a Grécia, Santiago, dirección a la cual puede escribirle enviando un sobre con estampillas, señalando su signo y su estado civil para que ella responda.