



FinDe ANÁLISIS - REPORTAJES - ENTREVISTAS

# La Tribuna

EL DIARIO DE LA PROVINCIA DE BIOBÍO

Eduardo Luna: "Un "León" que quemó etapas para forjar promesas tenimesistas"



NUESTRA GENTE, 10 y 11



www.latribuna.cl

MÁXIMA 14° MÍNIMA 6°

\$300,00 (IVA incluido) \$350,00 (Atrasado)



REPORTAJE, 4-5  
DE LA CARTERA DE SALUD

## Denuncian irregularidades en reparto de dinero de programa ministerial

Primero se licitó y se publicaron los ganadores. Ahora quieren eliminar el proceso y entregar los fondos a dedo. En Biobío, 29 de las 33 comunas habían ganado el concurso público, entre ellas Nacimiento y Los Ángeles.



CRÓNICA, 6

### Reunión en Santiago: Negrete y San Rosendo pidieron más carabineros para sus comunas



Historias del Biobío, 8 y 9

### Los Ángeles hacia 1937

**SÚMATE A LA CALEFACCIÓN A PELLET**





**CALOR SUSTENTABLE**  
**ecomas**  
WWW.ECOMAS.CL

☎ 600 401 0606 | AV. LAS INDUSTRIAS 1015, LOS ÁNGELES | HORARIO DE ATENCIÓN: LUNES A VIERNES 08:30 A 17:30 HORAS



**Gino Paoli Benedetti**  
Académico del área hotelería,  
turismo y gastronomía  
Inacap Los Angeles

## La importancia de ser o respetar lo indígena

Cuando hablamos de pueblos originarios o de culturas ancestrales, no dimensionamos en su totalidad, la importancia y el trasfondo histórico sociocultural que tiene. La verdad y cosmogonía de los pueblos indígenas se desconoce y nos centramos en lo que muchas veces se menciona en RRSS o medios de comunicación que carecen de una fuente certera y fiable. Estudios señalan que más del 90 % de la diversidad cultural del planeta está compuesta por pueblos originarios y que cada dos semanas se pierde o extingue una de ellas, junto a esto se van conocimientos milenarios, sistemas de alimentación, valores éticos y técnicas de resguardo y protección del planeta, por nombrar algunos. Parece irrisorio que estos mismos lineamientos que se han ido perdiendo junto a sus pueblos, son los que se buscan hoy, mediante diversas campañas y organizaciones tanto públicas como privadas, con el fin único de salvar lo poco que nos queda, de este ya devastado y cansado planeta.

Que una cultura desaparezca o esté en el inminente riesgo de ser extinta, es el resultado de ese frenesí por acaparar recursos y territorios en pos de la globalización y la demanda de consumo de productos y servicios que exige la población, sin mitigar su impacto, sin prever un futuro insostenible e indolente, transformándose en el reflejo y consecuencia de nuestras acciones, que siglo tras siglo a violentan nuestras raíces, tradiciones y valores, conceptos que forman nuestro patrimonio cultural, donde el juicio moral no tiene cabida, atentando y olvidando en la mayoría de los casos nuestros principios o lo que queda de ellos. No hay que olvidar que fue en este territorio llamado Chile, donde la colonización y ganadería en tierras australes, se logró gracias al etnocidio de una cultura que hoy solo habita en nuestra memoria "el pueblo selk-nam". No hay que olvidar que es en esta franja de tierra, donde las aguas cordilleranas, no pertenecen a las comunidades indígenas ancestrales, sino que a extranjeros y multinacionales.

Cuando entendamos, la importancia de ser o respetar lo indígena, aprenderemos a ser más conscientes con nuestra tierra, a descubrir una sabiduría, que nos dará las herramientas y el conocimiento necesario, para hacer de este mundo, un lugar más justo y noble. Donde esa ancestralidad ya casi perdida, nos mostrará la forma correcta de vivir y entender el día a día, generando como resultado único, un futuro más digno para nosotros y una tierra aun fértil, para los que hoy nacen y para los vienen.

## Desgracia evitable



**Carmen Paz Muñoz**  
Directora Ingeniería en  
Construcción  
Universidad Andrés Bello

Históricamente Chile no ha estado ajeno al fenómeno de los derrumbes. Realidad que esta semana ha cobrado importancia, producto de lo ocurrido en Valparaíso y que terminó con 6 víctimas fatales y varios heridos. Pero ¿cuáles son las causas de este derrumbe? Diversas son las explicaciones que circulan, sin embargo, todas ellas tienen un factor común, "el componente humano". Como socie-

dad buscamos ocupar espacios que la naturaleza ha hecho suyos durante siglos y aunque en ingeniería todo es posible, debemos respetar esa naturaleza. Legalmente las direcciones de obras municipales deben aprobar permisos de edificación y resolver recepciones finales, pero esta fiscalización sólo es posible si el propietario acude a la Dirección de Obras Municipales (DOM) y realiza la tramitación respectiva, ya que es ahí donde radica el real peligro: construir o ampliar sin los permisos correspondientes. Acción popularmente aceptada, pero que no siempre están diseñadas por profesionales. De ahí que en el derrumbe de Valparaíso haya cobrado mayor relevancia la materialidad de la vivienda derrumbada, cuando el eje de la investigación debería estar concentrado en la capacidad soportante del muro de contención, cuyo objetivo era evitar deslizamientos, también en las fundaciones de la vivienda, en la mecánica de suelos, cálculo estructural, etc. Las viviendas de adobe son parte de nuestro patrimonio y debemos conservarlas y restaurarlas en la

medida de lo posible, pero las estructuras complementarias, como obras civiles destinadas a soportar esfuerzos o canalizar aguas, deben cumplir con exigencias de resistencia mecánica y factores de seguridad que permitan su adecuado desempeño frente a los esfuerzos a los que son expuestos y en este cálculo estructural considerar que la naturaleza siempre nos sorprende con lluvias, sismos y otras cargas. Las DOM pueden tener cierta responsabilidad en el hecho por no fiscalizar y eso sin duda debe aclararse, pero también se debe crear conciencia sobre la auto fiscalización, considerando antecedentes como el año de la vivienda. Antes de 1985 la norma sísmica era menos exigente, por ejemplo, respecto del emplazamiento en laderas y quebradas, zonas de canalización o filtración de agua. Condiciones frente a las que se debe solicitar apoyo profesional, a través de las DOM. Desafortunadamente, tenemos que aceptar que este derrumbe, así como otros que tan comúnmente afectan a la industria de la construcción, son evitables con educación y conciencia del autocuidado, con responsabilidad social de autoridades, empresarios, ciudadanos y también de la sociedad civil.

## La rebelión hongkonesa



**Patricio Torres Luque,**  
Académico del Departamento de Gestión Organizacional UTEM.

Hace un par de años, cuando impartía clases de cultura latinoamericana en la Yunnan Normal University, en la ciudad de Kunming (suroeste chino), luego de algunas semanas, al entrar en confianza con los estudiantes realicé una encuesta anónima de dos preguntas: ¿Te gusta vivir en China? ¿Por qué? La gran mayoría respondió que le gustaba vivir en China, porque se sentían seguros. Casualmente, una de las estudiantes del grupo era una alumna hongkonesa de intercambio. Al terminar la clase se me acerca y me dice: "profesor, no contesté la encuesta porque soy de

Hong Kong, y me gusta vivir allá porque puedo expresarme y ser libre".

A fines del siglo XVII, cuando el Reino Unido comienza a comercializar con China, los británicos deseaban mercaderías como la porcelana, la seda y principalmente el té. El emperador chino puso una condición: la transacción debía ser en lingotes de plata pura. Cuando el tesoro británico comienza a agotar sus reservas de plata, sus gobernantes elaboraron una solución, profundamente inmoral: traficar opio desde la India hacia China a cambio de plata, la misma que utilizaban para posterior-

mente comprar el té. Cuando el gobierno chino se da cuenta del contrabando de opio, toman medidas drásticas, arrojando al mar miles de baúles de opio, comenzando así la primera guerra del opio entre China y el Reino Unido en el 1839. Una de las consecuencias de la victoria británica fue la anexión de Hong Kong, estipulada en el tratado de Nankín. Posteriormente, al finalizar la segunda guerra del opio, la colonia se expandió a la península de Kowloon, y en el año 1898 se establece que el Reino Unido podría ocupar estos territorios por un periodo de 99 años, devolviendo la isla a China en el 1997, con la única condición de que el territorio debía preservar su sistema económico y las libertades ciudadanas por al menos 50 años más.

Alguien que jamás haya experimentado la libertad no puede añorarla, porque desconoce la vivencia de aquel sentimiento. Sólo aquellos que la han experimentado, como los hongkoneses y taiwaneses, lucharán por preservar los valores democráticos de libertad, igualdad y pluralismo. Estas protestas son sólo el comienzo de una gran lucha contra el régimen dictatorial chino.

# Cuando un factor externo destruye la paz interna



**Benjamín Ahumada Álvarez**  
Periodista Diario La Tribuna

# S

Se cumple una semana desde que recibimos la noticia. La pista del Aeropuerto María Dolores está habilitada para recibir aviones del tipo Airbus A – 320.

El trabajo realizado por la Dirección General de Aeronáutica Civil fue recepcionado por el subsecretario de Obras Públicas, Lucas Palacios que confirmó la información, sin decirle nada al intendente ni al gobernador, menos a los alcaldes de las 14 comunas de la provincia y ni hablar de un diálogo con la mesa de trabajo civil que busca la reapertura comercial del terminal aéreo.

El lunes fue claro, todos los actores quisieron bajar el perfil al actuar de Palacios y está bien, pero las cosas siguieron.

El martes, la mesa de trabajo se reunió en la Municipalidad de Los Ángeles, el anfitrión, su alcalde, Esteban Krause.

El miércoles, la sorpresa fue gigante, Giacaman y Fica se reunieron en Santiago con Palacios, con la directora de Aeropuertos, Claudia Carvallo, con Jetsmar y con Sky Airlines, la última no estaba en la carpeta de nadie y fue el gran golpe de nuestro gobernador. Los acompañó el seremi del MOP en Biobío, Daniel Escobar quien ha sido fuertemente criticado por Krause. El jueves fue feriado y el viernes hubo silencio, salvo nuestra portada que deja en evidencia la necesidad de algunos de figurar sobre el Bien Común y los objetivos de nuestra tierra.

Como medio de comunicación debemos ser conscientes y entregar toda la información a nuestros lectores, pues son ustedes los que deben opinar estando informados de lo que ocurre.

Es evidente que existe un problema de comunicación al interior de las relaciones que sostienen las autoridades del Ejecutivo con la máxima autoridad política de Los Ángeles.

Como diría mi madre "no se necesitan muchos dedos de frente" para notar que no hay conversaciones entre los edificios ubicados en la intersección de Colón con Caupolicán, o al menos entre quienes los comandan.

Pero, esos temas debemos verlos en casa y no corresponde, desde mi punto de vista, que vengan desde la casa vecina a decirnos qué hacer o con quién juntarnos, me parece una orden foránea.

Lo cierto es que mi molestia y, por eso quiero contarla en primera persona, es que existen dos instancias de trabajo paralelo que no logran unir fuerzas, a saber: La mesa de trabajo y la Gobernación.

Tendríamos mejores resultados si trabajáramos unidos, pero no, los colores políticos han logrado separarnos en un tema que es demasiado importante para las catorce comunas.

Otra cosa que llama la atención es como se quiere eliminar los avances de la administración anterior, lo que a mi juicio no es correcto, más allá de que ideológicamente no estemos en concordancia.

La meta es sólo una, lograr la reapertura comercial de María Dolores, para ello, el gobernador Fica dijo que se necesitan algunos estudios económicos y según consta en las ediciones anteriores de Diario La Tribuna, el trabajo encabezado por Luis Barceló tenía algunos que hablaban de la eventual demanda de pasajes, e incluso, había encuestas con el deseo de los ciudadanos, trabajo realizado por la academia y al que se sumaron, de forma gratuita los alumnos. Los sondeos se realizaron en el terminal de buses rural de Los Ángeles, para conocer la opinión de toda la provincia, también en el centro y en algunos lugares claves.

Personalmente cubrí esa primera mesa de trabajo, donde estaban las policías y los militares, pues todos se verían beneficiados con vuelos comerciales entre nuestra capital provincial y Santiago.

Es posible que ese trabajo ya no sirva, aunque sólo han pasado casi dos años, por lo que deberíamos hacerlo otra vez, incluyendo a nuestra comunidad.

Tenemos economistas destacados en la sede local de la UdeC, podemos reactivar la fuerza y pedir a nuestros alumnos que salgan a la calle con encuestas actuales, pero lo que no podemos hacer, porque es una falta de respeto a todo el trabajo realizado, es decir que acá nadie ha trabajado antes el tema de forma seria.

La idea es sumar energías y no separarlas, porque le aseguro que si los vuelos comerciales no resultan, no vendrá alguien desde Santiago o Concepción a lamentarlo como nosotros.

Este es nuestro tema, es nuestro sueño en nuestro Bien Común y usted ya se ha dado cuenta que para el centralismo somos sólo uno más.

El gobierno de los aeropuertos pondrá la firma porque es lo que corresponde y es lo justo, pero ese día del vuelo, la nobleza debiera reconocer el trabajo de todos los habitantes de Biobío.

 **La Tribuna**  
EL DIARIO DE LA PROVINCIA DE BIOBÍO

Propietario: Empresa Periodística Bio Bio Ltda.,  
editora de Diario LA TRIBUNA  
Sólo como impresor: Impresora La Discusión S.A.  
Presidente: Miguel Zunino Besnier

Gerente: María Paz Vidal Carrasco  
Directora: Claudia Fuentes Riveros  
Editor General: Sebastián Carrizo Acevedo  
Jefe de Diseño: Sebastián Moreno Reyes

Dirección: Colo Colo 464 - Los Ángeles  
Fonos: 2313315 - 2311040 - 2325533  
Radio San Cristóbal: 2314987  
Casilla Electrónica: director@latribuna.cl - prensa@latribuna.cl

 NACIONAL  
DE LA PRENSA  
CHILE

Misión: Somos una organización periodística de excelencia, independiente, comprometida a entregar información veraz, oportuna y a promover el desarrollo de la región. Trabajamos con tecnologías de vanguardia, investigamos, escuchamos a todos en nuestra provincia. Nos apegamos a estrictos criterios éticos en el manejo de la información y de la libertad de prensa.

SE HABÍAN ADJUDICADO 40 MILLONES Y LES LLEGARON 14

# Diputados de la DC denunciaron irregularidades en reparto de dineros para programa de vida saludable del Ministerio de Salud



DIPUTADOS DE LA DC, Víctor Torres y Joanna Pérez, estampan la denuncia en la Contraloría.

aún en el estado en que se encuentra la salud pública y considerando que este tema, el de la prevención, es clave. Por eso, esperamos que la Contraloría investigue y aclare por qué se cambiaron las reglas de juego, perjudicando a varios municipios en el país.

Le consultamos a la Seremi de Salud del Biobío sobre la situación, el seremi Héctor Muñoz se excusó de conversar, pero sí lo hizo el jefe regional de promoción de la salud, Alex Cañete, quien explicó qué pasó con estas postulaciones: "como era un concurso, algunas comunas quedaron sin disponibilidad de dineros, es por ello que a través de la asociación de municipalidades los alcaldes plantearon el asunto al ministro Mañalich; quien, al considerar el reclamo, decidió volver a repartir los dineros bajo la modalidad anterior dejando sin efecto el concurso".

Le preguntamos si entonces recae sólo en la persona del ministro echar pie atrás en un llamado a concurso, y él no nos quiso responder de forma directa, y se limitó a contestar: "acá hubo un cambio de criterio, para evitar que algunas comunas se queden sin recursos, y todas pudieran tocar. Ahora, el ministerio se está haciendo cargo de cómo resolver el problema de todas las comunas que se vieron perjudicadas con la rebaja en el monto de la asignación -debido al ajuste presupuestario- se está viendo entonces cómo poder suplementar la diferencia en muchos

de estos casos, dineros que ellos perdieron al cambiar la modalidad.

Sobre la presentación que hizo la DC en Contraloría, Alex Cañete respondió que "todas las autoridades están en uso de su legítimo derecho de fiscalizar todo lo que les parezca meritorio de investigación sobre los procesos que realizamos en el Estado", y en ese sentido confía en que "tanto a nivel de ministerio como de subsecretaría se ha actuado con total apego a las normativas vigentes".

Efectivamente, la Asociación de municipalidades de la región del Biobío fue a reclamar hasta el Ministerio de Salud, a conversar con Jaime Mañalich para que explicara esta situación, pues las casas edilicias se proyectan con estos recursos, que por lo demás -reiteramos- ya estaban adjudicados y publicados en la plataforma correspondiente.

Para la congresista Joanna Pérez este tema la avergüenza, pues "fueron recursos ganados, se informaron, la comunidad lo supo y se generaron las obvias expectativas; hoy, sin explicación alguna, los municipios quedan sin nada, o se les está ofreciendo algo inferior para compensar, sin ninguna justificación".

Uno de los alcaldes afectados, Mauricio Velásquez de Lota, valoró la disposición del ministro, y comentó lo siguiente en su calidad de vicepresidente de la asociación de municipios de la octava región.

Para Velásquez, el asunto

Bárbara, Quilleco y Nacimiento, donde ellos habían sido adjudicados, subidos al portal, y luego de unos días recibieron un oficio en que se les comunicaba que quedaba sin efecto del concurso, y que los recursos de iban a entregar como se hacía en años anteriores, por mano. Hay casos en que en vez de recibir los 40 millones comprometidos, sólo estarían recibiendo 14".

Por su parte el diputado Víctor Torres hizo hincapié en que "para los municipios es fundamental la entrega de estos recursos, más



HUGO INOSTROZA, alcalde de Nacimiento.

de irregularidades en el programa del Minsal "Proyectos de Innovación de Comunas Saludables"; programa que busca incorporar prácticas saludables en las comunas, el que se complementa con Elige Vivir Sano. Los diputados DC denunciaron que los concursos quedaron sin efecto y se optó por asignaciones directas perjudicando a decenas de municipios que se habían adjudicado los recursos.

La parlamentaria DC, pidió explicaciones al titular de salud para saber por qué un proceso al cual postularon los municipios y habiéndose ya adjudicados los recursos de un fondo de más de 4 mil millones de pesos, "quedaron en nada y finalmente se optó por entregar prácticamente a dedo los fondos, desconociendo el proceso de postulación, evaluación y adjudicación."

Pérez apeló al trabajo perdido, pues "las municipalidades presentaron sus propuestas, y a la región del Biobío le fue bastante bien, 29 comunas de 33 se adjudicaron los dineros. A nivel nacional eran cerca de 200 municipios que se adjudicaban recursos por tres años. Yo recibí esta denuncia de baja en los recursos comprometidos por parte de los municipios de Santa

La asociación de municipalidades reclamó ante el ministro Mañalich por echar pie atrás con el concurso público y volver a entregar los recursos "por mano".

Gustavo Soto  
prensa@latribuna.cl

Primero le contamos el enredo: antes se entregaban recursos en forma directa a los municipios, dependiendo del número de personas que serían potenciales beneficiarias de éstos, en materia de vida saludable.

Sin embargo, a partir de este 2019, el gobierno a través del Ministerio de Salud decidió focalizar los recursos en aquellos municipios que formularan mejores propuestas de trabajo, todo esto luego de un llamado a fondos concursables.

Todo iba bien, las casas edilicias de todo el país se pusieron a conformar equipos, gastar tiempo y recursos para poder entregar una propuesta sólida para quedarse con los 40 millones por tres años que se prometían, o bien con parte de ellos.



LEONIDAS ROMERO, diputado integrante la comisión de Salud de la cámara.

es bien claro: "perfectamente podríamos haber optado por una gran cantidad de recursos, más de 41 millones, pero lamentablemente se nos informó que esto no iba a ser así, por lo tanto nosotros cuestionamos la decisión como gobierno, y les solicitamos obviamente un pronunciamiento, uno que el ministro Mañalich

se comprometió a poder entregarlo durante la próxima semana.

Otro jefe comunal afectado por la medida es Hugo Inostroza, alcalde de Nacimiento, quien expresó: "primero hay que destacar la reunión y la buena disposición del ministro. Ahora, sin duda que pasar de tener un fondo de 300 millones

(a tres años) y que éste se reduzca a un tercio causa un gran impacto, sobre todo en comunas más pequeñas. Es necesario aclarar también que no sólo hay involucrados equipos de salud de cada una de las comunas, sino que también las organizaciones de base; y eso tiene otro valor, por lo tanto se dejan de hacer un montón de acciones que van en promoción de salud atendiendo que el país está necesitando crear conciencia sobre el deporte, la vida sana, y la buena alimentación. Sin duda que si el ministerio persiste en dejar sin efecto el llamado a concurso, perjudicaría a todas estas comunas que hemos hecho las cosas bien, responsablemente y cumpliendo con las reglas establecidas".

Quien también habló luego de la reunión fue el alcalde de San Pedro de la Paz, y actual presidente de la Asociación de municipa-

lidades del Biobío, Audito Retamal, quien explicó algunos puntos: "tuvimos una agradable reunión con el ministro de Salud, en la que cada una de las comunas que está afectada están presentes: Lebu, Nacimiento, Lota, San Pedro de la Paz, Santa Bárbara, Los Ángeles, etcétera, plantearon la preocupación por esta decisión de recoger o retirar algunos fondos para la promoción de salud. Al respecto el ministro fue demasiado serio en señalar que dentro de una semana podría tener una respuesta, y dijo que están analizando la situación para poder corregir en parte esta situación".

Quien también participó del encuentro fue el diputado por el distrito 20, Leonidas Romero de RN, quien señaló que lo que ellos piden es que "el ministro reconsidere reponer los recursos, que bordean los 500 millones de pesos que



ALCALDE DE SAN PEDRO DE LA PAZ, Audito Retamal, presidente asociación de municipalidades del Biobío.

se perderían en 3 años, luego de la baja de un programa que se generó durante este gobierno, pero cuando estaba Emilio Santelices a la cabeza del Minsal. Luego Mañalich con su equipo cortaron el proyecto sin dar ninguna explicación lógica ni coherente. Lo bueno es que tuvimos una buena recepción, porque se comprome-

tió a tener una respuesta a más tardar el viernes de la próxima semana respecto a estos recursos para las 29 comunas que se los adjudicaron en buena ley a través de la propuesta pública. Nos vemos contentos, porque a pesar de todo el entuerto, la respuesta fue inmediata, esperamos que todo pueda ser enmendado pronto".

UTILIZA SOLO PELLETT  
CERTIFICADO

CALOR SUSTENTABLE  
**ecomas**

## SÚMATE A LA CALEFACCIÓN A PELLETT

- LIBRE DE RESTRICCIONES - ÚSALA CUANDO QUIERAS
- MENOR GASTO EN COMBUSTIBLE - ALIVIA TU PRESUPUESTO
- TERMOSTATO INCLUIDO - TÚ ELIGES LA TEMPERATURA
- EQUIPOS EUROPEOS - CALIDAD GARANTIZADA
- ENCENDIDO PROGRAMABLE - OLVÍDATE DE LAS MAÑANAS FRÍAS

**AV. LAS INDUSTRIAS 1015  
LOS ÁNGELES**

**HORARIO DE ATENCIÓN  
LUNES A VIERNES  
08:30 A 17:30 HORAS**

**WWW.ECOMAS.CL  
600 401 0606**

REUNIÓN CON GENERAL DIRECTOR DE CARABINEROS

# Negrete y San Rosendo pidieron más presencia policial para sus comunas

En Negrete se necesitan más uniformados y un retén en Villa Coigüe. En San Rosendo, se pidió aumentar la dotación y un terreno policial para ser usado como corrales municipales.

El general director de Carabineros, Mario Rozas escuchó las peticiones ciudadanas y mandató una mesa de trabajo que debe presentar propuestas con soluciones en 30 días.

Benjamín Ahumada Alvarez  
prensa@latribuna.cl



EL GENERAL DIRECTOR DE CARABINEROS, Mario Rozas recibió en Santiago a los alcaldes de Negrete y San Rosendo.

La cita de los alcaldes de Negrete, Francisco Melo y de San Rosendo, Rabindranath Acuña, con el general director de Carabineros, Mario Rozas fue un éxito, no porque se lograran los objetivos de los líderes comunales, sino más bien, porque hay tareas que realizar y trabajar para alcanzar los objetivos.

La reunión de los representantes comunales con Rozas fue gestionada por el diputado, Manuel Monsalve, en una clara muestra de apoyo a las demandas de los habitantes de dos de las comunas más pobres de Biobío.

En concreto, San Rosendo y Negrete tienen 30 días para concretar una mesa de trabajo con la Comisaría de Laja y Los Ángeles, respectivamente. En ella deben elaborar un listado de propuestas para mejorar sus condiciones de seguridad y para ver si la institución, puede o no cumplir, con los deseos de la ciudadanía.

## SAN ROSENDO

La histórica comuna ferroviaria tiene

una dotación de 11 carabineros, para una población de 3412 habitantes que se extienden en una superficie de 92.4 kilómetros cuadrados.

La cantidad de uniformados se hace insuficiente, porque a veces hay policías enfermos, lo que afecta el trabajo en la comuna.

Por eso, su alcalde, Rabindranath Acuña pidió el aumento de la dotación destinada a su comuna: "nuestro planteamiento es aumentar la dotación de carabineros en la comuna, ya que tenemos 11 uniformados asignados, pero los que están trabajando son 9 y con eso no se cubren los turnos rotativos y, por eso, la comunidad se siente desvalida".

Además del aumento de personal, Acuña habló de la posibilidad de fortalecer su sistema de televigilancia: "planteamos poder establecer un sistema de televigilancia para que las cámaras que están instaladas y, las que vamos a instalar, puedan

estar vigiladas desde el propio retén, cosa que podemos facilitar la labor de vigilancia de carabineros".

Aunque es poco usual, los sanrosendinos no tienen "corralones municipales", por lo que también conversaron en torno a ello: "también pedimos usar parte del retén de San Rosendo para corrales municipales, porque no tenemos y se mostró llano a estudiar ese tema".

## NEGRETE

El caso de Negrete no es distinto al de San Rosendo, claro que ellos, además del centro urbano y la extensión rural, tienen otro polo habitado por cerca de 3 mil personas, Villa Coigüe.

Para una población de 9.737 personas que viven en una superficie de 156.5 kilómetros, la comuna dirigida por Francisco Melo, cuenta con 14 carabineros.

Para Melo, las demandas de sus vecinos se resumen en tres puntos, los mismos que detalló al general director en Santiago: "estamos buscando las respuestas a las demandas de nuestra comunidad que son tres en estas materias: mayor dotación de carabineros, mejoras en las instalaciones de la tenencia y un anhelo y gran necesidad que tiene Villa Coigüe, por eso hemos querido sensibilizar a las autoridades para instalar un retén móvil o un retén definitivo".

Pero el análisis de los equipos de seguridad negretinos dan cuenta de un tema importante, la delincuencia está migrando de las grandes ciudades a comunas con baja dotación policial y a zonas urbanas, donde no hay carabineros.

"Villa Coigüe es un centro neurálgico no menor y que hoy en día está siendo blanco del flagelo de la delincuencia, porque es una villa pujante, que hoy en día está creciendo y que obviamente no escapa. Hoy en

día se realizan muchos planes estratégicos de seguridad en las ciudades y los delincuentes van a pueblos como los nuestros que están más desprotegidos".

## EL GESTOR DE LA REUNIÓN

El diputado Manuel Monsalve solicitó la audiencia al General Director de Carabineros, Mario Rozas en su calidad de parlamentario.

Para apoyar a los alcaldes Melo y Acuña, Monsalve preparó estrategias, como por ejemplo reconocer que los delincuentes buscan bajas dotaciones policiales para cometer delitos.

Monsalve ejemplificó sus dichos con el daño que han hecho los traficantes de pasta base en las comunas más pobres de Biobío: "como todos saben, se está produciendo un desplazamiento de las personas que cometen delitos desde las grandes ciudades a las pequeñas porque hay menor control y menor dotación de carabineros y PDI. Son comunas con grandes extensiones territoriales que hacen imposible el control total de ellas con dotaciones tan bajas".

En concreto, explicó el diputado por el distrito 21 "el general director de Carabineros ha comprometido que en el territorio se pueda constituir una mesa de trabajo con ambos municipios para que en el plazo de 30 días se presenten algunas propuestas de medidas que se puedan complementar, por ejemplo, con las cámaras de seguridad que existen en San Rosendo".

En el caso de Negrete, la reunión de trabajo se realizará con la Comisaría de Los Ángeles y en el caso de San Rosendo con la Comisaría de Yumbel.

Luego del plazo, ambas mesas deberán presentar su trabajo, a través de los comisarios, al general director de Carabineros, Mario Rozas.



NEGRETE habló de un retén móvil para Villa Coigüe.

SÓLO EXISTEN DOS EN LA PROVINCIA

# De proe Biobío espera incrementar la cantidad de Liceos Bicentenario tras abrirse cien nuevos cupos en el país

Daniel San Martín, jefe provincial de Educación, indicó que hasta el 1 de octubre se puede postular a esta categoría y convertirse en Bicentenario.

Los "Bicentenario" gozan de una inyección de recursos importante destinada a la mejora en los procesos de aprendizaje e infraestructura.

Marisel Venegas Díaz  
prensa@latribuna.cl

Los Liceos Bicentenario son considerados establecimientos educacionales de excelencia, con liderazgo, y calidad en la educación. Por esta razón, el Presidente Sebastián Piñera anunció la apertura de la convocatoria nacional para la creación de 100 establecimientos más, duplicando la cantidad que existe en la actualidad. De estos 100 establecimientos Bicentenario existentes en el país, 8 son de la región del Biobío y 2 de la provincia.

Cuando un establecimiento logra esta distinción, consigue también una inyección importante de recursos, la que se destina a mejorar las prácticas pedagógicas y la infraestructura.

Según el Mineduc, los liceos Bicentenario han impactado positivamente en la calidad de la educación beneficiando actualmente a más de 80 mil estudiantes del país. El año 2017, el 50% de los actuales Liceos Bicentenario se ubicaron en el 20% superior de rendimiento del Simce de segundo medio. Esta misma evaluación del año 2018, en matemática y lenguaje dio como resultado que los establecimientos bicentenario superaran ampliamente el promedio nacional, mientras que el 60% de dichas instituciones exhiben un desempeño alto, de acuerdo con la Agencia de la Calidad de la Educación.

En la provincia de Biobío existen sólo dos liceos que

cuentan con esta distinción. Se trata del Liceo Bicentenario A-59 de Los Ángeles y el Liceo Nuevo Mundo de la comuna de Mulchén. Cabe destacar que estas instituciones de educación previamente a convertirse en Bicentenarios ya gozaban de un prestigio por su calidad educativa en la provincia de Biobío, situación que era reconocida tanto por autoridades como por alumnos, padres y apoderados.

Resulta importante destacar que el año 2018 hubo sólo dos establecimientos en Biobío que postularon para recibir esta distinción y fueron los liceos Diego Portales Palazuelos y Juanita Fernández Solar, ambos de la comuna de Los Ángeles y, además, técnico profesionales.

Ante esta distinción a la que pueden postular los establecimientos de Biobío, Daniel San Martín, jefe provincial de educación indicó que el transformar los liceos en Bicentenario es un proyecto emblemático que nació en el primer gobierno del Presidente Sebastián Piñera y que actualmente existe una convocatoria nacional para sumar nuevos establecimientos a esta categoría. "La convocatoria ya está abierta y pueden postular todos los establecimientos, ya sean científico-humanista o técnico profesional y son justamente a estos últimos a los que se quiere dar un énfasis especial, debido a que uno de los ejes centrales que tiene este Gobierno es el poder potenciarlos".

El jefe provincial de Educación indicó que para

que los establecimientos puedan ser seleccionados en la postulación para convertirse en Bicentenarios deben presentar un buen proyecto educativo ya que este equivale al 40% de la evaluación total, la que se suma a un 20% más de los indicadores de los procesos y el 40% restante corresponde a los indicadores de resultados.

La convocatoria estará abierta para los nuevos liceos hasta el 1 de octubre y pueden participar los establecimientos dependientes de sostenedores públicos como municipios y dependientes de servicios locales de educación, particulares subvencionados y de administración delegada.

## LAS EXPERIENCIAS DE BIOBÍO

Tal como indicó el jefe provincial de Educación, Daniel San Martín en la provincia de Biobío existen dos establecimientos que tienen la categoría de bicentenarios y son el Liceo Nuevo Mundo de la comuna de Mulchén y el Liceo Los Ángeles A-59. Jorge Rivas, alcalde de la comuna dijo que para ellos como municipio y sostenedores del Liceo Nuevo Mundo es un gran orgullo poder contar con un establecimiento de este tipo, en donde la excelencia académica está presente y hay un proyecto integrativo que potencia el aprendizaje. "Para nosotros resulta muy satisfactorio contar con un liceo Bicentenario en la comuna, luego de Los Ángeles que fue el primero en dar este paso. El año 2018 fuimos el único establecimiento municipal de los que lograron esta distinción en la región y sin duda es un avance que nos llena de orgullo y nos deja una gran satisfacción" enfatizó el edil.

Rivas sostuvo que detrás de este logro hay un trabajo que se realiza tras la postulación de un proyecto, por el cual el Ministerio de Educación asigna recursos que van destinados a mejorar los procesos educativos. "Este logro significa para nosotros un aporte de alrededor de 165 millones de pesos, los que tienen la finalidad de fortalecer áreas



EX LICEO DE HOMBRES fue el primer establecimiento de la provincia en ser "Bicentenario".

como lenguaje y matemáticas y también poder comprar mayor y mejor equipamiento, habilitar espacios y poder entregar educación enfocada en el aula" dijo el alcalde.

Por otra parte el director del Liceo Bicentenario de Los Ángeles Harry Cifuentes, indicó que el establecimiento tiene una trayectoria de 150 años, donde ha formado a diferentes generaciones, y que desde el año 2011 está situado en la distinción de Bicentenario siendo el primero de la provincia de Biobío en alcanzar este logro. "Ha sido una experiencia positiva, puesto que permite dar nuevas oportunidades a los alumnos de la educación municipal para que puedan lograr mejores resultados académicos y de esta forma acceder a la formación universitaria. Nosotros contamos con profesionales docentes comprometidos por mejorar la educación y los estándares de aprendizaje y eso nos ha permitido mantener la calidad y mejorar en el tiempo" enfatizó el director.

Cifuentes sostuvo que uno de los puntos clave para mantener en el tiempo la calidad en la educación son las constantes evaluaciones a las que son sometidos, ya que les permite desarrollar toda la cobertura curricular que corresponde.

El directivo también hizo un llamado a otros establecimientos de la provincia de Biobío para que postulen a esta categoría de distinción en la educación indicando

que "mi llamado es a que acepten este desafío ya que sirve muchísimo, es oportuno y da frutos, las estadísticas que así lo señalan se pueden ver y nos avalan".



### AVISO

A los interesados en adquirir terrenos para el funcionamiento de Ramadas en Cancha Deportiva Kennedy, ubicada en Calle Gabriela Decap (terrenos lado norte Talleres Municipales) que la postura mínima será:

5 Lotes de 10 x 5 metros	\$ 55.000 c/u
2 Lotes de 6 x 12 metros	\$ 60.000 c/u
8 Lotes de 12 x 10 metros	\$ 65.000 c/u

El remate se realizará el día jueves 29 de Agosto de 2019 en Cancha deportiva Kennedy a las 15:30 Hrs.

EL ALCALDE

## IMPORTANTE EMPRESA DE EDUCACIÓN SUPERIOR

Llama a proceso de licitación su servicio de "Mantenimiento de áreas verdes".

Retiro de bases en área de Administración el lunes 19 de agosto en Avenida Ricardo Vicuña N°825, Los Ángeles entre las 8:30 a las 13:00 y las 15:00 a las 18:00 horas.

# HISTORIAS DEL BIOBÍO

Por Juvenal Rivera



## Los Ángeles hacia 1937

Hacia 1937, los habitantes de Los Ángeles —contando quienes vivían en el campo y la ciudad— era la cuarta parte de la población actual. Eran algo más de 40 mil habitantes, de los cuales no más de 15 mil vivían en la ciudad que se prolongaba de norte a sur, desde la villa Hermosa hasta la avenida Vicuña Mackenna pero que se constreñía de José Manso de Velasco a Ercilla en el sentido oriente-poniente. La única excepción a esa figura alargada era el recinto Estación, en la prolongación hacia el poniente de las avenidas Ricardo Vicuña y las calles Caupolicán y Lautaro.

En la esquina nororiental de las calles Colón con Lautaro se levantaba el hermoso edificio de la Intendencia de Biobío (ahora está el hotel Alcázar), donde destacaba su torre y el corte institucional en su fachada. Allí también funcionaban las oficinas de Registro Civil, Telégrafos del Estado, Visitación de Escuelas, Vacunas, Inspección de Caminos, Tesorería Fiscal, Administración de Agua Potable y Correos.

Cruzando la calzada, en la vereda sur oriente, estaba la parroquia y el colegio parroquial. A un costado, por calle Colón, lucía el nuevo edificio del Club de la Unión, que se había entregado recién en 1934.

Por calle Lautaro, siempre frente a la Plaza de Armas, estaba el Liceo de Hombres, uno de los recintos educativos más importantes en la historia comunal. Por su parte, el Regimiento Lautaro, creado en 1898, ocupaba toda la manzana que daba frente a la Plaza de Armas por el sur, donde hoy está el edificio de los servicios públicos.

José Valenzuela Fuentes, en una publicación realizada el 27 de junio de 1988, hace una detallada reseña de lo existente en Los Ángeles en ese tiempo. Recuerda que había apenas cinco oficinas de abogados en la ciudad. Uno de los más importantes era la de Domingo Contreras Gómez, quien fuera un destacado nombre público de la ciudad, quien destinó parte importante de su tiempo y energía en fundar y dirigir distintas organizaciones sociales. Él atendía en su casa habitación de la esquina de calle José Manso de Velasco con la avenida Alemania (en ese tiempo, se llamaba Colonia Humán). En ese lugar ahora está el supermercado Unimarc, antes Portal Tucapel. Otro abogado ilustre fue Luis Muñoz Pal, que atendía en sus oficinas ubicadas en la esquina de calles O'Higgins con Bulnes. Muñoz Pal fue también un relevante personaje público que fue juez de policía local por más de 30 años, además de ser parte de distintas organizaciones, como el Cuerpo de Bomberos.

Otro abogado era Alfredo Villalobos cuya oficina estaba en calle Mendoza 174. Armando Rossel Guzmán atendía en Caupolicán 502, mientras que Ramón Reyes lo hacía en Colón 147.

También había arquitectos, tres para ser más exactos. Entre ellos, destaca con nitidez Nivaldo Álamos Pérez, cuyas oficinas

estaban en calle O'Higgins 383. Álamos fue responsable de la construcción de varios recintos, como la Casa de la Cultura (ex Teatro Municipal), el edificio Bernardo O'Higgins (ex edificio municipal) y el Club de la Unión, entre otras, todas las cuales se han mantenido en pie, pese a los terremotos. También estaban los arquitectos Alfonso García, que atendía en la esquina de calles Colón con Tucapel, y Enrique Bañados cuyo centro de operaciones estaba en Colón 583.

Algo muy útil para la población era la existencia de buzones para el correo público que ayudaban a mantener el contacto en la época en que los teléfonos eran un sueño demasiado lejano. Dichos buzones estaban estratégicamente repartidos en la ciudad. Uno se instaló en la esquina de calles San Martín con Lynch, otro en Mendoza con Ormpello y un tercero en el recinto estación de ferrocarriles, por Caupolicán.

En lo financiero, los bancos se contaban con los dedos de la mano (y sobraban dedos). Eran tres: el Banco de Chile, situado en calle Colón 465 (ahora está la tienda La Polar), justo al frente se ubicaba el Banco Español de Chile (Colón 456) mientras que la Caja Nacional de Ahorros estaba en la esquina norponiente de calles Colón con Lautaro, frente a la plaza.

En 1937, se contaban 23 autos de arriendo para el servicio de transporte público. Sus tarifas urbanas 5 pesos por carretera y 0,50 por más de un pasajero. Al valor anterior se le tomaba 0,5 más si se había concurrido por un llamado telefónico. En el caso de la tarifa rural, se cobraban 2 pesos por caminos ripiados mientras que por vías sin ripiar, se aplicaba el valor tradicional.

En ese mismo año, los usuarios no llamaban buses a las máquinas de transporte de pasajeros sino que góndolas. Básicamente había dos servicios, uno a Antuco y Quilleco, a cargo de Vignolo, y otro con Antuco y viceversa, en manos de Osses.

Para que la comunidad se mantuviera informada del día a día, había dos opciones: estaba el periódico Las Noticias, cuyas oficinas estaban en Rengo 183, y el diario La Voz del Biobío, situado en Colón 643. La radio Agricultura, conocida como radio de la Sociedad Nacional de Agricultura, lo hacía a través de los aparatos ad-hoc que eran cada vez más populares. En esos años, la televisión ni siquiera existía.

En esa década, había fábricas de diverso tipo. Una confeccionaba bolsas de papel en dos direcciones: calle Almagro 699 y Tucapel 268. En la calle Ercilla se podía encontrar una fábrica de hielo que era la única manera de mantener los alimentos ante la falta de refrigeradores que ni siquiera se comercializaban. En calle Colón, a la altura del 1237, había una fábrica elaboradora de fideos. En calle Almagro 100 se ubicaba una tienda que confeccionaba espejos mientras que en calle Manuel Rodríguez se encontraba un local que construía los necesarios carruajes.

Antes de la llegada de la Pepsi y la Coca Cola, en Los Angeles se elaboraban las

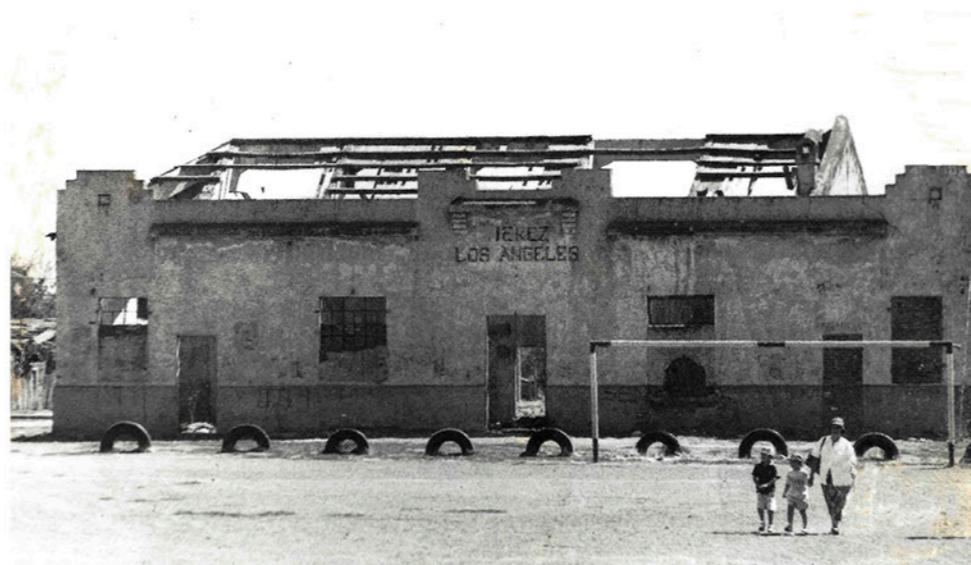

bebidas gaseosas en un recinto de la calle Mendoza 509. También había otra fábrica que prestaba una gran utilidad: se elaboraban somieres en el establecimiento de calle Villagrán 498.

### LAS DISTINTAS UBICACIONES DE LA CÁRCEL DE LOS ÁNGELES

Primero, se ubicó frente a la plaza de armas. Luego se trasladó hasta la avenida 21 de Mayo. Después se situó en el extremo poniente de la avenida Ricardo Vicuña. En fines de los años '60, se reubicó en la avenida Vicuña Mackenna, en lo que eran los extramuros de la ciudad en ese tiempo, hasta que el terremoto de febrero de 2010 nos dejó sin un recinto de esas características.

Estamos hablando de la cárcel pública, institución que ha existido prácticamente desde el mismo día en que se fundó la villa de Los Ángeles, hace más de 280 años. Es que la necesidad de privar de libertad a los infractores de la ley ha existido desde siempre y de ahí que surge el requerimiento de contar con un lugar que reciba a los reclusos.

Aunque no hay referencias respecto de los recintos carcelarios en la etapa germinal de la villa angelina, existe consenso en que los primeros se situaron al interior de los fuertes en que los celadores fueron los mismos soldados de la guarnición militar.

A fines del siglo XIX se menciona la existencia de un recinto destinado exclusivamente para detener a los sospechosos y condenados por la comisión de delitos. Se refiere a la cárcel situada frente a la plaza de armas, en la esquina nororiental de las calles Lautaro con Valdivia, justo donde ahora se están terminando las obras de reposición del Centro Cultural Municipal.

Sin embargo, a principios de siglo pasado se toma la decisión de contar con un recinto carcelario en otro lugar. El punto escogido fue frente a la ahora desaparecida estación de ferrocarriles, por la avenida 21 de Mayo. Además de la presencia de los celadores del recinto penitenciario, contiguo se encon-

traba un cuartel de la policía, además de las dependencias de la policía de aseo.

Sin embargo, el terremoto de 1939 causó severos daños en la cárcel, lo que obligó a buscar otra ubicación. El lugar escogido fue el extremo poniente de la avenida Ricardo Vicuña, terrenos que estaban prácticamente en los extramuros de la ciudad. En tanto, el lugar anterior fue usado, 20 años después, para la construcción de un conjunto habitacional para funcionarios de la defensa nacional y que se llamó población Germán Segura,

La cárcel de la avenida Ricardo Vicuña, de la cual aún quedan sus muros perimetrales, también sufrió los rigores de un terremoto, en esta ocasión, el ocurrido en mayo de 1960. Eran tan deplorables las condiciones del recinto que hubo que buscar nuevas alternativas. Después de evaluar distintas opciones, se escogió la manzana completa de las calles Lord Cochrane, 5 de Abril, Manuel Rodríguez y la avenida Vicuña Mackenna que estaba hacia las afueras de la ciudad. Puesto en operaciones en 1969, pasó a llamarse Centro de Detención Preventiva (CDP) de Los Ángeles.

No obstante, como ha sido la historia de varias otras construcciones añosas en la zona, nuevamente un terremoto marcó su existencia. El movimiento telúrico del 27 de febrero de 2010 ocasionó severos daños en el recinto penal al punto que los reclusos debieron ser reubicados en los días siguientes en las cárceles de la provincia, la región e incluso, hasta en Puerto Montt. Hasta la fecha, no se ha conocido sobre el posible emplazamiento de una nueva cárcel para Los Ángeles, más aún cuando las opciones que se han barajado han enfrentado el firme rechazo de las comunidades cercanas.

### EL DÍA DE LA FUNDACIÓN DE PAILLIHUE

A propósito de las recientes publicaciones de prensa en que se ha reflatado la idea del sector Paillihue se independice de



Los Ángeles y sea una comuna, bien vale aportar un dato histórico en medio de esta iniciativa llevada adelante hace más de una década por varios dirigentes de organizaciones sociales.

En una anterior entrega hicimos una reseña general de las tres grandes etapas que marcaron la historia de ese amplio territorio de la capital provincial que — en la actualidad — suma más de 50 mil habitantes, incluyendo los residentes en las villas rurales de El Peral y San Carlos de Purén.

Uno de hitos es el fundacional, es el germinal, ese que marcó el inicio de todo. Y lo más significativo de todo, es que tiene una fecha absolutamente clara. El poblamiento de la margen sur del estero Paillihue se inició el 17 de enero de 1914 (hace 105 años) cuando se autorizó la subdivisión de una fracción del fundo Paillihue para la construcción de un conjunto de casas.

Arturo Neumann, en su blog sobre los orígenes de ese vecindario, explica cómo se llegó a ese momento. Todo partió algunos años antes cuando Clorinda Riquelme y del Río (1824-1898), viuda de José María de la Maza y Mier, legó el fundo Paillihue a su nieta Amelia Maza de Padilla. En el testamento fechado el 5 de julio de 1898, en Concepción, queda así expresada la voluntad de quien fuera prima de Bernardo O'Higgins Riquelme.

Once años más tarde, específicamente el 29 de enero de 1909, Amelia de la Maza vendió dicho fundo al ciudadano alemán Alberto Kleinknecht. Fue este último quien decidió ceder una parte de ese enorme predio para la conformación de una población cuyo nombre sería Siglo XX.

Dicha cesión la hizo a Balbino Sanhueza, quien precisamente se dedicaba a la venta y compra de inmuebles, es decir, fue un corredor de propiedades. La porción de terreno es lo que ahora se conoce como "Paillihue antiguo" y está entre las actuales calles René Schneider, la avenida Francisco Encina, la calle Los Carrera y el propio estero.

Lo significativo de ese hecho es que la cesión del terreno equivalente a ocho manzanas para su subdivisión, ocurre ese día 17 de enero de 1914. En consecuencia, según la investigación de Arturo Neumann, si hay que poner una fecha para marcar el inicio

del poblamiento del vecindario de Paillihue es el día en que se autorizó la subdivisión del terreno para empezar a construir un grupo de casas.

En la misma indagación, Neumann hace una relación de las primeras personas que compraron los lotes. Entre 1914 e inicios de 1915, se vendieron alrededor de 30 sitios. Al cabo de un par de años, los sitios eran más de 160.

El 20 de septiembre de 1929 falleció Balbino Sanhueza, dejando el proyecto de la Población Siglo XX inconcluso, legando sus propiedades a sus hijos naturales: Nieves, María Carmela, Cristóbal y Manuel. Dentro de estas propiedades existían unos 50 sitios en la población Siglo XX, que fueron parte de un embargo realizado el 4 de septiembre de 1930 a la sucesión de Balbino Sanhueza, en favor de doña Rosa Füllla Gacitúa, hija de Johann Füllla, colono austriaco avecinado en la Colonia Humán en 1859, quien sería la última propietaria de los terrenos restantes de dicha población.

De esa manera, fue conformándose la población Siglo XX, en el extremo sur de Los Ángeles y sólo conectada con la ciudad de ese entonces por un precario puente que conectaba con la calle Los Carrera. Años más tarde se levantó la población 21 de Mayo y, desde fines de los 80 y en buena parte delos '90, se inició la masiva entrega de viviendas sociales que le otorgaron su actual configuración.

Sin embargo, el inicio, el punto de partida para la incorporación de Paillihue a la trama urbana de Los Ángeles se produjo en un no tan lejano 17 de enero de 1914.

### EL DÍA EN QUE LLEGÓ LA TELE A LOS ÁNGELES

Era esperado con ansias hacía ya varios meses. Se anunciaba que sí, que ahora sí, pero siempre sucedía algo, un percance, un detalle técnico y todo quedaba en nada. Era como el cuento del lobo, ese que dice que viene, que viene y ya nadie cree tanto anuncio. En este caso, efectivamente ya instalado el escepticismo.

A fines de 1969, a los vecinos de Los Ángeles se les informó que la señal de Tele-



visión Nacional llegaría a través del canal 6. Bastó ese anuncio para que el arribo de la TV se convirtiera en el gran tema de conversación de los meses siguientes. Ese hito era aguardado con entusiasmo, admiración y por cierto, una dosis importante de incredulidad.

Muchos se compraron televisores para ver el mundial de México '70, con aquella histórica selección brasileña que encabezaba el mismísimo Pelé.

Pero la señal no llegaba.

Se buscaban respuestas y los ejecutivos de TVN se apresuraban en explicar los motivos de la demora: que la instalación de las antenas se tardó mucho más de lo debido, que los ajustes y pruebas tomaron más tiempo que el previsto en principio, que se estropeó un componente vital y así. Siempre era un problema técnico, una falla, un imponderable.

Mientras tanto, los meses pasaban y los angelinos seguían esperando. Algunos receptores sintonizaban la señal del canal público desde Concepción pero la imagen era muy difusa y con un chicharreo desesperante. Era algo peor, ciertamente, estaba muy lejos de lo óptimo.

La desazón era evidente y el escepticismo ganaba terreno. Todo cambió un 15 de agosto de 1970, a las 14,30 de la tarde. Todo cambió de una vez y para siempre.

Aquel día, los equipos transmisores instalados en el cerro Cayumanque empezaron a irradiar la señal de la televisión nacional para las provincias de Biobío y de Ñuble, alcanzando las antenas de los receptores instalados en Los Ángeles.

Ese día se produjo ese milagro tecnológico de la imagen en una cajita un poco más grande que una de zapatos, milagro que ya suma 49 años desde aquella primera vez.

### LLEGADA DE CANAL 13

En octubre de 1981, La Madrastra arrababa en sintonía. La teleselección de Arturo Moya Grau, que se transmitía por Canal 13, era un éxito sin precedentes en la TV chilena y copaba las portadas de los diarios. Pero en Los Ángeles, poco y nada se sabía de la historia de Marcia y sus esfuer-



zos por conocer al asesino de Patricia. Simplemente, la señal del angelito no llegaba a esta zona. Por los televisores, sólo se recibía la señal de TVN, caracterizada en ese tiempo por la intervención militar en la pauta diaria.

Debieron pasar tres años, un 16 de diciembre de 1984, para que la provincia de Biobío, incluida Los Ángeles, recibiera los programas de Canal 13, incluido el estandarte mayor que era Sábados Gigantes con don Francisco a la cabeza.

Pero la historia de cómo llegó el canal 13 comenzó mucho antes, específicamente a 1972. En ese tiempo, la señal de TVN llegaba fuerte y clara a la zona de Biobío. De hecho, el canal estatal estaba operando sin grandes contratiempos desde el 16 de agosto de 1970, fecha oficial del inicio de sus transmisiones en la provincia.

Sin embargo, se quería alternar, tener opciones. Por eso, al poco tiempo, se abrió el apetito por la llegada del canal que, en ese tiempo, dependía de la Pontificia Universidad Católica. De hecho, un grupo de personas inició una campaña para recaudar fondos que permitieran financiar la instalación de una antena repetidora en la zona de Biobío.

En paralelo, una fórmula idéntica se aplicó en la zona de Concepción y con muy buenos resultados. En febrero de 1973, se transmitía el canal 13. Y aunque en Los Ángeles se recaudaron cerca de 800 mil escudos para facilitar esa labor, el golpe de Estado de ese año postergó cualquier iniciativa similar.

Sin embargo, las fuerzas se renovaron a principio de los años '80. Ahí se formó el llamado Comité Pro Extensión de Canal 13 Biobío que involucró a vecinos y autoridades, incluida la municipalidad y la gobernación. Se realizó una intensa campaña de marketing con afiches y letreros callejeros.

El camino se allanó de manera definitiva cuando canal 13 puso en marcha un plan para aumentar su cobertura a todos los rincones del país.

Así fue que en 1984, tras algunos meses de instalaciones de equipos y de pruebas diversas, un 18 de diciembre la señal del 13, finalmente, llegó hasta los televisores de Los Ángeles. Desde ese día, por fin, se tuvo la posibilidad de cambiar de canal.

ENTRENADOR EN LOS ÁNGELES

# Eduardo Luna: un "León" que quemó etapas para forjar promesas tenimesistas

Buscando su independencia en distintas instancias de su vida, el instructor angelino ha sido —y será— trascendental en la carrera de muchas paletas del corazón provincial.

Gonzalo Meller  
prensa@latribuna.cl

Pasando muchos años en el anonimato deportivo, hoy es momento de conocer la historia de uno de los entrenadores que ha hecho destacar a grandes exponentes de la especialidad y, a su vez, pulido la técnica de los más pequeños, que hoy defienden al país militando en la "rojita tenimesista".

Este es Eduardo Alexis Luna Velozo, también conocido como Alex Luna, quien nació el 5 de noviembre —en el mes donde nacen los mejores enfatizó entre risas— de 1973.

Hijo de Verónica Velozo y Sergio Luna, el instructor comentó que sólo su padre sigue con vida, aprovechando la instancia para destacar a su madre como un referente de lucha para él, plasmando en su corazón la consigna de nunca bajar los brazos.

"Mi mamá fue todo para mí, dejó un legado tremendo en esta tierra junto a enseñanzas para todos los que conoció. Sé que ella está en un lugar mejor y eso me da tranquilidad", dijo.

## ENTRADA DEPORTIVA

Concerniente al tenis de mesa, este arribó a su vida por iniciativa propia, cuando entró al Liceo Comercial Diego Portales



EL INSTRUCTOR BUSCA LA FORMA precisa junto a la afinidad perfecta, para dar la instrucción correcta en el momento indicado y sacar el mejor desempeño de su armada.



ALEX FUE NOMINADO COMO TÉCNICO de la selección adulta damas y varones en la Región del Bio-Bio, participando de los Juegos Deportivos Nacionales del IND.

Palazuelos. En aquellos años, pese a que la especialidad, aún no ganaba terreno, explicó que sus primeros paletazos fueron en las mesas ubicadas dentro de las inmediaciones del patio, donde conoció a uno de sus primeros impulsores deportivos.

"Comencé en los recreos jugando con César Ilda, el cual era muy fanático del tenis

de mesa, y como no tenía dupla para entrenar, entonces él me motivó", recordó.

Consciente de que era tarde para forjar una carrera deportiva, pero de todas formas destacando dentro del circuito escolar, tuvo apoyo empresarial y todo se alineó para recibir una propuesta trascendental en su carrera cuando tenía 19 años.

"CMPC estaba en su auge y le daban mucha importancia al tema deportivo, realizando Olimpiadas entre otros. En ese entonces tuve que elegir si seguir una carrera universitaria o ver qué hacía, pero me ofrecieron irme como técnico a Inforsa Nacimiento", puntualizó.

En la época, también conocería a otro gran referente del tenis de mesa a nivel nacional, Jesús Rodríguez, el cual no sólo le tomaría como ayudante técnico en la fábrica de exitosas paletas chilenas -Colegio Los Ángeles-, sino que le entregaría consejos junto a herramientas para crecer como profesional.

"El siempre me decía que había una faceta de mi persona que no había logrado rescatar en nadie, y era la forma que yo tenía de llegar a los niños, porque no todo el mundo nacía con eso", recordó el forjador de promesas.

Gracias a Rodríguez, pudo realizar cursos bajo instrucciones de los mejores del deporte Olímpico que

se encontraban en la región.

## EL CAMINO FORMAL

Cuando llega la gloria deportiva acompañada generalmente de mujeres, dinero y excesos, Alex lo vivió a sus 19 años, por lo que es un referente de que todo depende del atleta, sus valores y formación personal, ya que pese a sus ostentosos ingresos junto a un prominente futuro, invirtió en su otra pasión: la música.

"Siempre tuve ese tema desde muy pequeño, especialmente el de la ampliación, y como tenía un buen sueldo empecé a invertir. Lo de las mujeres no es mi caso —ríe—, pero en realidad tomé el otro camino, muy bien orientado por mis padres junto a mis amigos", aseveró Luna.

Cómo un hombre que recuerda muy bien el de sus cercanos, mencionó algunos que influenciaron su vida, especialmente los empresarios, a quienes tomó como referentes, diciéndose a sí mismo "quiero ser como ellos y vivir así. Compararé mis equipos, me independizaré".

Paralelamente, aparecieron las primeras camadas de tenimesistas. Hoy de categoría nacional e internacional, como Felipe Olivares, Nicolás Jara, Jean Piere Anabalón, Fabián Castro y Laura Rodríguez, entre otros. Todos recibieron

instrucciones de Luna.

"Trabajamos durante muchos años obteniendo excelentes lugares a nivel nacional, pero siempre trabajé desde el anonimato y debido a eso llegaron los conflictos", enfatizó.

## IDA Y VUELTA POR SUS ALUMNOS

Una difícil prueba se hizo presente en la vida del destacado profesor angelino, debido a que cuando deseó volar con alas propias, arribaron inmediatamente los problemas e influencias de terceros que "terminó en un quiebre donde entrenaba alumnos, los cuales se fueron conmigo a seguir en el Colegio San Gabriel".

Lamentablemente, la presión y sobre todo los malos comentarios, llevaron a Alex a un retiro que duró ocho años, donde se dedicó a trabajar en su empresa, pero con un vacío abismal tras dejar a la deriva sus muchachos.

"Siempre sentí que me faltaba algo, pero veía desde lejos lo que hacían y sentía que tenía mucho que entregar al tenis de mesa, me sentía capacitado para hacerlo, así que tomé la decisión de volver", rememoró Luna.

De todas formas, en la ocasión decidió tomar la paleta como jugador para "quemar una etapa que no pude antes y no hacer las dos cosas a medias".

Como era de esperar, el instructor de grandes exponentes, por técnica jamás se quedó, y ostentó el triunfo dentro de distintas convocatorias dentro y fuera del país, vistiendo la armadura nacional.

Posterior a la fase concluida, arribó como técnico a la Asociación Angelina de Tenis de Mesa, como reemplazante, pero



DISPUTANDO DISTINTAS INSTANCIAS DEPORTIVAS nacionales e internacionales, el técnico busca que sus "leones" lleguen a lo máximo del deporte olímpico.

su alta categoría de maestro llevó a un desempeño óptimo a las filas del corazón provincial, por lo que "sin darme cuenta dejé de ser jugador nuevamente y volví a ser técnico. De ahí para adelante he realizado un trabajo serio con muchos triunfos".

## VICTORIAS QUE PIDEN INDEPENDENCIA

A sus logros con estudiantes de cate-

gorías inferiores, se han sumado los universitarios, por lo que nuevamente tuvo que independizarse. "El Polideportivo de Los Ángeles no reunía las condiciones para el tenis de mesa, y eso nos hacía rendir menos. En el fondo tú no puedes dar esa ventaja a tus rivales, entonces hice el esfuerzo y construí mi propio gimnasio".

Asimismo, Alex explicó que desea sumar un equipo multidisciplinario, entre ellos el destacado psicólogo, Juan Rezandero.

Todo en beneficio de sus alumnos, los cuales agradecidos de su maestro, le consideran "un tío sin defectos, lo cual me da a entender el aprecio que me tienen".

Concerniente a su futuro, el técnico, preparador físico, nutricionista, pero sobre todo parte de una gran familia tenimesista seguirá buscando distinguir a sus alumnos cuente lo que cuente con la meta de plasmar en la disciplina nacional el nombre de Los Ángeles. Sencillamente un "León".

## DE LA PROVINCIA DEL BIOBÍO

# Essbio y Uniones Comunales celebran Día del Dirigente Vecinal

Con un almuerzo de camaradería, la empresa Essbio destacó la labor fundamental que cumplen los dirigentes sociales como representantes y voceros de sus comunidades. En la oportunidad, participaron setenta representantes de Juntas de Vecinos y Uniones Comunales de la Provincia del Biobío para conmemorar el aniversario N° 51 de la promulgación de la ley que reconoció a estas agrupaciones territoriales.

Essbio aprovechó la instancia para presentar video junto a ellos de su Reporte de Sostenibilidad 2018, que resume el desempeño ambiental, económico y social de la sanitaria.



Priscila Pavez, Juan Pablo Espinoza, Gloria Campos, Luis Vega, Lilian Pizani, y Ramón Navarrete.



Rolando Ruiz, Francisco Dupré, Pamela Mella, Antonio Navarrete, Luis Vega y Priscila Pavez.



Héctor Alveal, Rebeca Romero, Filomena Pezoa, Rosa Fonseca y Osvaldo Vallejos.



Verónica Gutiérrez, Marcela Inzunza, Juan Poblete, Raquel Miranda y Gertrudis Aqueveque.



Pedro Venegas, María José Rodríguez, Héctor Alveal, Francisco Dupré, Leoncio Seguel y Héctor Godoy.



ALIANZA CEMUJER Y OMIL-SENCE

# Certificación taller de cuadros vivos y jardines de Kokedamas

En dependencias del edificio consistorial municipal se llevó a cabo la ceremonia de certificación del taller “Cuadros vivos y jardines de Kokedamas” impartido por CeMujer de la Municipalidad de Los Ángeles. Treinta alumnas cumplieron satisfactoriamente el curso impartido, donde fueron calificadas a través de la alianza de CeMujer con la oficina municipal de intermediación laboral (OMIL-Sence).

El compromiso adquirido por la Municipalidad de Los Ángeles con el medio ambiente, fue el principal motor por el cual el Centro Integral de la Mujer dictó el año 2019 este pionero e innovador taller, siendo sus primeras alumnas treinta entusiastas mujeres angelinas que con conciencia y respeto ecológico sumado al toque decorativo lograron captar la esencia de esta

técnica descubriendo un nuevo concepto que nos invita a disfrutar de nuestras plantas de una manera única.

Dirigidas durante un semestre por la monitora Srta. Claudia Aldea Bascuñán, las alumnas aprendieron esta técnica japonesa que a través de la armonía de sus formas y un sencillo mantenimiento de sustrato de tierra y musgo sin necesidad de una maceta, dan forma a lo aprendido.

CeMujer es una institución municipal dirigida a todas las mujeres de la comuna sin distinción y busca entregar orientación, capacitación e instancias que contribuyan al desarrollo laboral, social y personal de las usuarias, en base a una lógica que da énfasis al emprendimiento femenino como base de la autonomía económica, personal y familiar.



Claudia Tapia, jefa oficina CeMujer Los Ángeles; alcalde Esteban Krause y concejales Lidia Martínez y Zenón Jorquera.



Yéssica Coronado, Claudia Aldea, Pamela Muñoz y Geovanna Valeria.



Nancy Cañete, María Eugenia Brito, Leticia Puebla y Flor Sandoval.



Ema Arias, Viviana González y Flor Calabrano.



Judith Guíñez, Susana Muñoz y Angélica Ortiz.



Karin Jara, Johana Cedeño y Karen Parra.



Jazmín Bastidas, María José Rodríguez y Paola Capetillo.

DE LOS ÁNGELES Y NACIMIENTO

# Anastasia Aquiles junto a Cristóbal Guilleux defenderán la región en Nacionales JDE

Siguiendo la tradición ajedrecista provincial, los tableros de Biobío buscarán el jaque mate frente a sus similares disputando la máxima instancia competitiva escolar del país.

**Gonzalo Meller**  
deportes@latribuna.cl

**BIOBÍO CLASIFICADO POR DÉCIMA VEZ**

**T**ras una intensa final regional disputada en las instalaciones del hotel Whyndham Garden, Concepción, se entregaron cuatro boletos para la Final Nacional de Ajedrez Sub 14 de los Juegos Deportivos Escolares –JDE– que se disputarán del 9 al 13 de octubre en Rancagua.

La jornada tuvo noticias positivas para Biobío, ya que entre los ganadores del pase se encontró; el tablero provincial del Liceo Coeducacional A-61 de Los Ángeles, Anastasia Aquiles Bello y; Cristóbal Guilloux Alvear, perteneciente a la Escuela el Saber de Nacimiento.

Por lo tanto, la armada regional ajedrecista tendrá la misión de mostrar sus mejores movimientos del deporte ciencia en la competencia del Ministerio del Deporte; organizada y ejecutada por el Instituto Nacional de Deportes –IND–.

Referente al desempeño de los exponentes, el árbitro FIDE, Cristian Estrada, subrayó la maestría de los deportistas, quienes nuevamente destacan frente a sus rivales y acceden a la instancia suprema de las competencias escolares en Chile.

“Los resultados nos tienen muy contentos, porque continúa la tradición de la fuerza escolar que tenemos en la provincia, ya que en los últimos 10 años que se realizan estos JDE hemos clasificado”, afirmó el representante angelino de la especialidad.

Cabe destacar que, Cristóbal Guilloux, de 12 años repetirá presencia en el torneo que reúne a los mejores ajedrecistas nacionales Sub 14. “El año pasado ya estuve y logré clasificar al Sudamericano. Ahora iré por el mismo objetivo”, precisó el tablero provincial.

En tanto, Anastasia Aquiles, vivirá su estreno en la instancia nacional. “Iré a jugar, a disfru-



A LA JORNADA DE PREMIACIONES, además, asistió el director regional del IND, Carlos Mellado, quien destacó el nivel de los ajedrecistas y organización del torneo.

tar... y a entregar lo mejor de mí para llegar lo más lejos posible”, apuntó.

A su vez, el seremi del Deporte, Juan Pablo Spoerer, valoró el esfuerzo de los deportistas, quienes brindaron una gran final regional. “Sólo queda felicitar a nuestros representantes del Biobío que, de seguro, nos dejarán bien representados en Rancagua. Felicitar, además, a sus padres por inculcarles el amor al deporte y apoyarlos en esta etapa de formación y en sus primeros pasos en el medio competitivo”, sentenció.

“Los resultados nos tienen muy contentos, porque continúa la tradición de la fuerza escolar que tenemos en la provincia, ya que en los últimos 10 años que se realizan estos JDE hemos clasificado”.

Cristian Estrada, árbitro FIDE.

ENCUENTRO FINALIZÓ 9-0

# Vermut goleó sin misericordia a Barón Rojo y lidera su zona en Liga de Fútbol Femenina



ESTE JUEVES se jugó el pendiente entre Dávila y Las Vegas. Dávila ganó 2-0 por lo que seguiría compartiendo liderato con Real Victoria.

Vistiendo la tricota del medio provincial de Biobío, el conjunto sigue un óptimo desempeño durante la instancia definitiva del campeonato.

Pese a que la segunda fecha de la convocatoria femenina de balompié disputada en la capital provincial estuvo protagonizada en la parte B por San Miguel, quienes se coronaron como las máximas goleadoras tras arremeter por 10-0 a Basilio Muñoz en el Complejo Deportivo Orompello, las Vermut, lograron hacerse fuertes ante un histórico Barón Rojo por 9-0 en las instalaciones de la Cancha Dávila.

El resultado mantiene al

cuadro en lo máximo de la tabla ostentando seis unidades, pero escoltados tenazmente por San Miguel, las cuales han demostrado un buen fútbol manteniendo seis tantos en su cuenta de ahorro.

Ahora este sábado se jugarán los compromisos efectivos por la tercera fecha y un descuido podría ser lapidario para los líderes, ya que Deportivo Alonso junto a Barrio Unido les siguen con cuatro tantos.

GRUPO A		
REAL VICTORIA VS VILLA HERMOSA	Real Victoria	16:30
EL PERAL VS LAS TEACHERS	El Peral	15:00
LAS DUQUESAS VS MAGALLANES	Higuera	16:00
GRUPO B		
DEP. ALONSO VS VERMUT	Alonso	16:30
REVELACIÓN VS LA VICTORIA	América	16:30
V.T LOS SANTOS VS BARRIO UNIDO	VT Los Santos	15:00
SAN MIGUEL VS UNIÓN LOS ÁNGELES	San Miguel	16:30
BARÓN ROJO VS BASILIO MUÑOZ	América	15:00

Más información en Colo – Colo 464 Los Ángeles / teléfono 43 2311040

**Guía de Utilidad Pública**

**Teléfonos de Emergencia**

Hospital Los Ángeles	2336000
Ambulancia (SAMU)	131
Cruz Roja	2314057
Hospital (Mesa central)	2336000
Clínica Los Andes	2210256
Clínica Adventista	2524300
Fonasa	2332113
Bomberos	132
Investigaciones	134
Carabineros	133
Carabineros (Fono Drogas)	135
Prefectura Bío Bío N° 20	243000
Tenencia Carreteras Bío Bío	2243042
1ra. Comisaría Los Ángeles	2242024
Subcomisaría Paillihue	2243051
Tenencia Centenario	2243047
Retén Cb. 1ro. René Sepúlveda Parraguez	2243049
Retén El Álamo	2243058
Retén San Carlos	2243059
Retén Santa Fe	2243045
2da. Comisaría Mulchén	2243061
Retén Quilaco	2243080
Retén Rucalhue	2243082
Retén Loncopangue	2243081
3ra. Comisaría Nacimiento	2243084
Tenencia Negrete	2243103
4ta. Comisaría Santa Bárbara	2243106
Tenencia Antuco (F)	2243127
Tenencia Alto Bío Bío (F)	2243139
Retén Villucura	2243125
Retén Quilleco	2243129
Retén Canteras	2243137
Retén Tucapel	2243133
Retén Polcura	2243136
Retén Trupán	2243135
5ta. Comisaría Yumbel	2243142
Subcomisaría Cabrero	2243168
Subcomisaría Laja	2243178
Retén Monte Águila	2243176
Retén Salto del Laja	2243044
Retén Tomeco	2243175
Retén Río Claro	2243164
Retén San Rosendo	2243162
Retén Rere	2243165
Cementerio Parque del Sur	2315152
Cementerio Parque Santa María	2315152
CGE Distribución S.A.	600-7777777
Abastible	2313147
Enagas	2322498
Essbio	2321151
Fono Sida (N° nacional)	800-202120
Fono Sida (N° local)	2320099
Conaf	130
Incendios Forestales	2322126
Juzgado de Letras N° 1	2312439
Juzgado de Letras N° 2	2321666
Juzgado de Letras N° 3	2321116
SII	2218800
Asistencia a contribuyentes SII	2218813
Telefograma	2324024
Radio Taxi Santa María	2321380
Radio Taxi Beeper Andes	2324080
Radio Taxis Amanecer (Caupolicán s/n)	2320001
Radio Taxi Los Ángeles	2323044
Taxis Plaza Pinto (Barrio Sur)	2321125
Taxis C. Rengo (Colón-Almagro)	2321226
Taxis Colón (Plaza de Armas)	2321270
Taxis Tucapel (Colón-Almagro)	2321489
Taxis Hospital (Avda. Ricardo Vicuña)	2318778
Taxis Andes	2314090

**HM | HOTEL MULCHÉN**

CALEFACCIÓN CENTRAL – AIRE ACONDICIONADO – SHOWER DOOR - ESTACIONAMIENTOS PRIVADOS – FRIGOBAR – TV CABLE – WI FI.

Villagra 510 Mulchén / a 4 kms. Ruta 5 Sur.

Gran salón de eventos frente a la plaza de armas.

reservas@hotelmulchen.com +56 43 256 9136  
hotelmulchen@outlook.com +56 9 904 30617  
+56 9 789 78632

**FACIL-PANEL**

**SIP**

PANEL AISLANTE ESTRUCTURAL

PARA CONSTRUIR SUS PROYECTOS



ventas@facilpanel.cl  
+569 30700597

**BUSES PORVENIR**  
Te acompaña en tu Camino...



Arriendo de Buses - Viajes Especiales - Traslado de Personal  
MiniBuses - Buses

Cotice con nosotros: +569 90892026  
busesporvenir@gmail.com

**Restaurant y Cocinería**  
**ITA**  
*Delicias a su servicio*

**DESAYUNOS, ALMUERZOS**  
DE 7 A 16:00 HORAS  
DE LUNES A SÁBADO.

**Locales 32 y 33**  
Vega Techada, Los Ángeles.  
40 años de trayectoria.  
Atendido por sus propios dueños

**CONTACTO: 977932853**

**TJM BUSES**

**RECORRIENDO LA VIII Y IX REGIÓN**

CONCEPCIÓN - LOS ÁNGELES (Directo c/ 30 Min)  
TEMUCO, VILLARICA Y PUCÓN  
DESDE TU SMARTPHONE / www.busestjm.cl

**432-369584 / 412-311124**

**Coopere con el Hogar de Ancianos Don Orione**  
www.hogardonorione.cl

Haga su depósito en la cuenta N°68059710  
Banco Crédito e Inversiones, a nombre de  
Congregación Pequeña Obra de la Divina Providencia  
Gentileza: Diario La Tribuna  
Coronas de Caridad en:

Hogar de ancianos DON ORIONE Néstor del Río 500 F. 2362164  
Parroquia Ntra. Señora del P. Socorro Colón 1226 F. 2233343  
Diario La Tribuna Colo Colo 464 F. 2311040  
Margarita Pocerobba Almagro 1120 F. 2362382

**Amaco**  
SERVICIOS AMBIENTALES  
www.Amaco.cl

LIMPIEZA DE FOSAS SÉPTICAS Y ARRIENDO BANOS QUÍMICOS

**Moderno sistema de limpieza. Atención rápida y efectiva. VENTA DE QUÍMICO PARA BAÑO**

Los Ángeles: Calle 3 Lote 35 El Maitén Fono: 962194284-966777851  
Concepción: Luis Acevedo N° 45 Chiguayante Fono: (41) 2357632  
Chillán: Lote 11 Fundo Chiquimávida s/n Fono: (42) 2971375

**4 AÑOS**

**RADIO SAN CRISTÓBAL**  
**97.5 fm**

**CONTACTO 2314987**

## Clasificados

### Empleos Buscan

**SE OFRECE SEÑORA** para hacer aseo y planchado 3 veces a la semana o todos los días. ☎ 984895169

**SE OFRECE SEÑORA** para aseo en casa y/o planchado, 3 veces a la semana. ☎ 978142258

**SE OFRECE SEÑORA** para trabajar, de lunes a viernes. ☎ 940544533

**SE OFRECE SEÑORITA** para trabajar como garzona, asesora del hogar puertas afuera, cefetín bar. Disponibilidad inmediata. ☎ 975639556

**SE OFRECE AYUDANTE** de panadería, auto lavado, bomba de gasolina o garzón. Disponibilidad inmediata. ☎ 971717212

**SE OFRECE INGENIERO** en administración con experiencia, conocimientos en computación y contabilidad. ☎ 950560178 - 950024283

**SE OFRECE SEÑORA** para trabajar como asesora puerta afuera por media jornada, también por días. ☎ 964201774

**SE OFRECE SEÑORITA** como ayudante de cocina, garzona, comida rápida. ☎ 935774736

**SE OFRECE SEÑORITA** para trabajar de comida rápida, experiencia 3 años tiendas grandes, cuidado de niño, disponibilidad inmediata. ☎ 954988936

**SE OFRECE SEÑORA** para hacer aseo semanal o por días. ☎ 973018499

**SE OFRECE SEÑORA** para cuidar persona de la 3ra edad con experiencia o asesora de hogar. ☎ 966626142

### Empleos Buscan

**SE OFRECE MATRIMONIO** para cuidar campo, con experiencia en animales y labores de campo, con licencia de conducir. ☎ 99081731

**SE OFRECE ASESORA** de hogar, de lunes a viernes. ☎ 982551056

**SE OFRECE SEÑORA** para trabajar con adulto mayor, con experiencia de años, de lunes a viernes, también para fuera de la ciudad. Disponibilidad inmediata. ☎ 990708531

**SE OFRECE PROFESIONAL** responsable para dirigir cocina. Disponibilidad inmediata, full time. ☎ 90560530

**SE OFRECE SEÑORA** para trabajar en casa particular, cuidar adulto mayor, como ayudante de restaurante, cocinera, de lunes a viernes o fin de semana. ☎ 954638256

**SE OFRECE MAESTRO** en cerámica, porcelanato, piedra pizarra, piso flotante. ☎ 934398612

**SE OFRECE CABALLERO** para trabajar de cuidador en el campo. ☎ 982177588

**SE OFRECE CHOFER** licencia clase A1, maestro panificador. ☎ 962093571

**SE OFRECE SEÑORA** responsable, para acompañar o cuidar adulto mayor, de lunes a viernes. ☎ 967586046

**SE OFRECE SEÑORA** para ayudante de cocina, planchado, cuidado de niños, adulto mayor autovalente, días domingos. ☎ 964978498

### Empleos Buscan

**SE OFRECE SEÑORITA** para trabajar cuidando niños, ayudante de cocina, local de comida rápida, garzona, disponibilidad inmediata. ☎ 962799293

**SE OFRECE SEÑORA** para cuidar adulto mayor con curso de geriatría. ☎ 988116285

se ofrece señora para trabajar en aseo o cuidar niño. ☎ 98241329

se ofrece caballero con curso OS10 al día como nochera, conserje, guardia privado con experiencia, formado en B.B.M. Los Angeles. ☎ 941136790

se ofrece señora para cuidado de adulto mayor, por las noches, semanas o fines. ☎ 999884647

**SE OFRECE SEÑOR** para hacer astillas, con motosierra, limpieza de sitios, disponibilidad de tiempo. ☎ 936529597

**SE OFRECE TENS** para cuidar adulto mayor por turnos. Disponibilidad inmediata. ☎ 962101684

**SE OFRECE SEÑORA** para aseo, cuidado de niños o ayudante de cocina, limpiar vidrios. Disponibilidad inmediata. ☎ 956145928

**SE OFRECE SEÑORITA** para trabajar cuidando niño o aseo, desde las 8:00 hrs. ☎ 933356347

**SE OFRECE SEÑORA** para hacer aseo, de lunes a viernes. ☎ 934939888

**SE OFRECE JOVEN** para trabajar en empresa de aseo o aseo en oficinas. ☎ 977604455

### Empleos Buscan

**SE OFRECE MATRIMONIO** para cuidar campo. ☎ 956883078

**SE OFRECE SEÑORA** como asesora del hogar de lunes a viernes de 08:00 a 18:00 hrs. ☎ 954490399

**SE OFRECE SEÑORA** para trabajar en casa particular de lunes a viernes, disponibilidad inmediata. ☎ 962032527

**SE OFRECE SEÑORA** para trabajar. ☎ 973576024

**SE OFRECE SEÑORA** para cuidar enfermos o niños, martes, jueves, sábados y domingos. ☎ 975106127

**SE OFRECE SEÑORA** para trabajar de lunes a viernes como asesora del hogar y cuidado de niños. ☎ 950802906

**SE OFRECE SEÑORA** para hacer aseo semanal o por días. ☎ 978320955

**SE OFRECE SEÑORA** para trabajar de lunes a viernes. ☎ 940544533

**SE OFRECE SEÑORA** como asesora del hogar, de lunes a viernes, puertas adentro. ☎ 937682622

**SE OFRECE SEÑORA** para cuidar y atender adulto mayor, disponibilidad inmediata. ☎ 978536472

**SE OFRECE PROFESIONAL** responsable para dirigir cocina. Disponibilidad inmediata, full time. ☎ 90560530

## Guía Profesional

**PSICÓLOGA**

**MARCELA TRONCOSO ESCOBAR**

Psicóloga Clínica, Psicóloga Jurídica, Terapeuta familiar y de pareja

Consulta Gabriela Mistral N°79 Fono: 43-2230298

**ESTE ESPACIO PODRÍA SER TUYO**

**PARA QUE TODOS TE VEAN PUBLICA CON LA TRIBUNA**

www.latribuna.cl Fono: 43-2311040 Colo Colo 464, Los Angeles

**Oficinas Arriendo**

A pasos de Plaza de Armas, calle Lautaro. Baño privado, desde \$100.000.-

☎ Cel: 998437901 - 432535131

**VENDO CASA**

**CONDOMINIO PLAZA SAN MARCOS.** 5 dormitorios, 5 baños, quincho, piscina, 303 m² construidos más bodegas, sitio 5.105 m². UF. 10.375 ☎ 983026466

**LEÑA Y MADERA ASERRADA**

secas puestas fundo San Antonio Sector Maitenal camino Mulchén, Santa Adriana 27 Km. Acceso Ripio

**Astillón nativo 135 pesos**

Madera aserrada roble, raulí y otros, puesta fundo 6000 y 12000 pesos pulgada.

Fonos: 988382843 - 990781479

**Vendo Parcela 10 hectáreas**

Plantada Eucaliptus a 7 Km de Santa Bárbara, cruce Los Mayos sector Los Lirios.

Valor \$ 10.000.000.- x hectárea.

Cel. 992186685

## Avisos económicos

### CITACIÓN

**CITACIÓN:** La Cámara de Comercio, Servicios y Turismo de Los Angeles A.G. cita a sus socios a Elección para renovación parcial de Directorio, el día 27 de agosto de 2019, de 09:00 a 18:00 horas, horario continuado, en las dependencias gremiales de Lautaro 267 interior, conforme a los artículos décimo tercero, décimo cuarto y vigésimo octavo de sus estatutos.- Inscripción de Candidatos hasta el 23 de agosto del presente (12:00 hrs.). El Presidente. (28574)

### DOCUMENTOS

**CHEQUE EXTRAVIDA-** DO: N° 4384738 Cta. Cte. N° 55600003932 Banco Estado, oficina Los Angeles. Queda nulo y sin valor por haberse dado el aviso correspondiente. (28588)

**CHEQUES EXTRAVIDA-** DOS: N° 7690341 al 7690375 Cta. Cte. N° 55100113898.

Banco Estado, oficina Los Angeles. Queda nulo y sin valor por haberse dado el aviso correspondiente. (28594)

**CHEQUE EXTRAVIDA-** DO: N° 4384738 Cta. Cte. N° 55600003932 Banco Estado, oficina Huépil. Queda nulo y sin valor por haberse dado el aviso correspondiente. (28595)

### REMATES

**REMATE:** JUDICIAL MEJOR POSTOR 23 AGOSTO, A LAS 13,00 HORAS EN CALLE JAVIERA CARRERA 31-B, PARQUE RESIDENCIAL DOÑA JAVIERA, LOS ANGELES, REMATARÉ: AUTOMÓVIL MAZDA NEW 62.0, AÑO 2017, PATENTE JVHR.59-4, ORDENA 2° JUZGADO DE LETRAS LOS ANGELES. CARATULADO: AUTOFIN CON CASTILLO ROL E-508-2019, COMISIÓN E IMPTOS, GARANTÍA \$500.000.- EFECTIVO, COMISIÓN E IMPTOS, MARTILLERO: CARMEN RODRIGUEZ REG. 318 (28593)

**AVISO REMATE:** Ante Primer Juzgado Letras, en autos

Rol C-751-2017 BANCO SANTANDER-CHILE CON FORESTAL SANTA CAROLINA LIMITADA, juicio ejecutivo, se rematará la siguiente propiedad: 1.- Se rematará la siguiente propiedad: LOTE D, del plano de subdivisión del predio denominado Hijuela el Maitén ubicado en la comuna de Los Angeles, Lote D que tiene una superficie de ocho hectáreas y deslinda: NORTE, con Estero Nabunco; SUR, con canal de Riego que lo separa del Lote C; OESTE, CON SUCESIÓN Regino Fernández y ESTE, con Edgardo Aguilera Cisternas. El inmueble figura en el rol de avalúo bajo el N° 1527-741 de la comuna de Los Angeles y se encuentra al día en el pago de contribuciones a los Bienes Raíces, ESTOS DESLINDES están rectificadas según consta en nota al margen de la inscripción de dominio El dominio está inscrito a nombre de RAQUEL TORRES CONTRERAS RUT.N° 5.290.219-3, a fs. 2249 N° 1320 del Registro de Propiedad Conservador Bienes Raíces de Los Angeles, año 2004. Rol 1527-741 de la Comuna de Los Angeles.-.

El remate se efectuará el día 10 septiembre de 2019, a las 12:00 horas en la Secretaría del Tribunal. 3.- El mínimo para las posturas será la suma de \$ \$ 12.622.608.- que corresponde al avalúo fiscal. 4.- Para tener derecho a participar en la subasta, los interesados deberán presentar vale vista a la orden del Tribunal, por la suma equivalente al 10% del mínimo fijado.- Mayores antecedentes en Secretaría Tribunal, ubicada en calle Valdivia 123, primer piso, ciudad de Los Angeles. Secretario. (28578)

**REMATE:** Primer Juzgado Letras Los Angeles, Valdivia N°123, primer piso, juicio ejecutivo, caratulado "SCOTIABANK CHILE S.A. con RIQUELME", Rol C-1195-2017, se rematará el día 26 Septiembre de 2019, a las 11:00 horas, inmueble ubicado en Pasaje 6 Oriente N°2.431, que corresponde al sitio número dos mil trescientos diecisiete, del Loteo "Parque Lauquen, Lote C 2", de la comuna de Los Angeles, el que tiene una superficie aproximada de noventa y cuatro coma cincuenta metros cuadrados.

Las viviendas del Loteo referido cuentan con Certificado de Recepción Definitiva de Obras de Edificación número cero setenta y cuatro raya dos mil siete de fecha dos de marzo de dos mil siete, Certificado de Recepción Definitiva de Obras de Urbanización número cero cinco raya dos mil siete de fecha dos de marzo de dos mil siete, y Resolución de Modificación de Proyecto de fecha primero de febrero de dos mil cuatro, todos del Departamento de Obras de la Ilustre Municipalidad de Los Angeles, los cuales se encuentran archivados junto al plano que autoriza la enajenación de los lotes al final del Registro

de Propiedad del Conservador de Bienes Raíces de Los Angeles, del año dos mil siete, bajo el número ciento ochenta y dos. La referida propiedad se encuentra inscrita a nombre del ejecutado de autos, a Fojas 4.824, Número 2.932, del Registro de Propiedad del año 2008, del Conservador de Bienes Raíces de Los Angeles. Mínimo Subasta \$12.270.920.- Postores deberán rendir caución equivalente al 10% del mínimo, vale vista a la orden del tribunal. Precio pagadero de contado dentro de quinto día hábil. Bases y demás antecedentes en Secretaría del Tribunal. La Secretaria.- (28580)

**PUBLIQUE**

SUS AVISOS LEGALES AQUÍ

Colo Colo 464, Los Angeles



PSICOLOGÍA

# Los tres rasgos de la personalidad positiva

El prestigioso psicólogo Scott Barry Kaufman, de la Universidad de Columbia (EE.UU.) ha identificado los tres denominadores comunes que caracterizan a las personas benevolentes y explica cómo sacar partido a lo que denomina, la "tríada luminosa".

Por Ricardo Segura.  
EFE/REPORTAJES



El prestigioso psicólogo Scott Barry Kaufman, de la Universidad de Columbia.

El prestigioso psicólogo de la Universidad de Columbia (EE.UU.) Scott Barry Kaufman cree que hay que dedicar mayores esfuerzos a investigar el lado positivo de la personalidad humana, teniendo en cuenta que los estudios de la psique están masivamente enfocados en las facetas menos edificantes y más patológicas de nuestro mundo interior.

Uno de los pilares para investigar a las personas aversivas, es decir aquellas que tienen comportamientos desagradables para los demás, es la denominada "tríada oscura de la personalidad", descubierta por los psicólogos Delroy L. Paulhus y Kevin M. Williams, en 2002, según señala Scott Barry Kaufman.

Este terceto de rasgos que consistente en el narcisismo, o la admiración exagerada hacia uno mismo; el maquiavelismo, la explotación estratégica y engaño de los demás; y la psicopatía, es decir la insensibilidad y cinismo, ha sido bien estudiado, descubriendo que todos poseemos esos atributos, en cierta medida.

"Las personas socialmente aversivas existen, pero ¿qué ocurre con el lado luminoso de la naturaleza humana?, ¿qué pasa con los 'santos' del día a día?, con esas personas cuyo ser ilumina lo que existe a su alrededor en todas direcciones, que emiten amor incondicional de forma natural y espontánea porque así es su naturaleza?", reflexiona Kaufman. (<http://ScottBarryKaufman.com>).

Para averiguarlo, este psicólogo comenzó a trabajar con los investigadores David Yaden, Elizabeth Hyde y Eli Tsukayama, analizando aspectos como el perdón, la confianza, la honestidad, el cuidado, la aceptación y el disfrute intrínseco de conectarse con los demás en vez de utilizar a las personas como un medio para un conseguir un fin.

Para su sorpresa, de sus trabajos surgieron tres grandes factores que etiquetaron como "la tríada luminosa" y consistentes en el kantismo, es decir tratar a las personas como fines en sí mismos, no como simples medios; el humanismo, el valorar la dignidad y el valor de cada individuo; y la fe en la Humanidad, que consiste en creer en la bondad fundamental de las personas.

Tras un sofisticado análisis estadístico, Kaufman y su equipo establecieron que los tres grandes factores de esta "tríada

desarrollo personal", señala Kaufman a Efe. "En un entorno clínico, el conocimiento de las tríadas oscura y luminosa puede ayudar a los pacientes a que aprendan más sobre las tendencias más oscuras que pueden dañar sus relaciones y su satisfacción con la vida, y sobre el potencial de benevolencia que está dentro de ellos y al que pueden recurrir más para aportar luz a sí mismos y a los demás", enfatiza este psicólogo.

El análisis de los resultados obtenidos respalda la idea de que en cada uno de nosotros coexisten en distintas proporciones la luz y la oscuridad psicológicas, y desveló que la persona promedio se inclina más hacia la luz en sus pensamientos, comportamientos y emociones cotidianos, y que la malevolencia extrema es muy rara en la población general.

Los investigadores hallaron que la "tríada oscura" tiene una correlación positiva con ser joven y hombre, estar motivado por el poder, el sexo instrumental, los logros y la afiliación (pero sin intimididad), tener valores de automejora, un estilo inmaduro de defensa psicológica, el consumo conspicuo y el egoísmo.

Las personas con mayor porcentaje oscuro también tienden a realizar juicios morales de tipo utilitario y a considerar el trabajo creativo y la inmortalidad que prometen las religiones, como vías para trascender la muerte, según este trabajo.

## LOS DOCE ELEMENTOS

Estos doce elementos clave que ha averiguado el especialista estadounidense son:

- 1.- Tendencia a ver lo mejor en una persona.
- 2.- Creer que los demás nos tratarán justamente.
- 3.- Pensar que la gente es, sobre todo, de buen corazón.
- 4.- Perdonar rápidamente a quienes nos han dañado.
- 5.- Tendencia a admirar a los demás.
- 6.- Aplaudir el éxito en otras personas.
- 7.- Tratar a los demás como seres valiosos.
- 8.- Prestar atención a personas de todas las condiciones sociales.
- 9.- Preferir la honestidad al encanto.
- 10.- Sentirse a disgusto al manipular a las personas.
- 11.- Ser auténticos aunque ello pueda dañar nuestra reputación.
- 12.- Hablar con la gente sin pensar en lo que se puede conseguir de ella.

A partir de esos doce elementos diseñaron un test en línea (<https://scottbarrykaufman.com/lighttriadscale/>) para evaluar los porcentajes de "tríada oscura" y de "tríada luminosa" que tiene la persona que responde a las preguntas de dicho test.

Este cuestionario ha sido respondido por miles de personas de diferentes edades, géneros, razas y etnias, arrojando resultados consistentes, según los investigadores.

"Para muchas personas, su ego se interpone en el camino de su crecimiento y

## EL LADO POSITIVO DE NUESTRA PERSONALIDAD

En contraste, la "tríada luminosa" se asoció con ser mayor y mujer, y con ser menos imprevisible en la infancia, así como presentar niveles más altos de religiosidad, espiritualidad, satisfacción con la vida y aceptación de los demás, y de sostener las creencias de que los demás son buenos y



Las personas socialmente aversivas existen, pero ¿qué ocurre con el lado luminoso de la naturaleza humana?, ¿qué pasa con los 'santos' del día a día? También están entre nosotros. EFE/ Dan Peled

de que uno mismo también lo es.

La compasión, la empatía, la apertura a las experiencias, la conciencia, el entusiasmo positivo, tener un ego tranquilo y creer que uno puede seguir viviendo después de la muerte a través de la naturaleza y de los hijos que se han tenido, son otros factores asociados a la "tríada luminosa" en el test.

Las personas con un mayor porcentaje de rasgos positivos también son más proclives a estar satisfechos con sus relaciones, competencia y autonomía, así como a presentar en sus relaciones unos niveles más

altos de apego y erotismo seguros, y una motivación primaria de cultivar la intimidad y unos valores de autotranscendencia, según los resultados del test.

Las personas más inclinadas a la "tríada luminosa" también mostraron fortalezas como la perspectiva, el entusiasmo, el amor, la amabilidad, el trabajo en equipo, el perdón y la gratitud, así como una curiosidad positiva.

Asimismo se asociaron con la percepción positiva de la vida los estilos de defensa psicológica maduros basados en el humor, el

altruismo o la anticipación; en las creencias optimistas sobre uno mismo, el mundo y el futuro personal; y unos niveles elevados de autoestima y autenticidad.

"Esperamos que nuestra investigación ayude a equilibrar las fuerzas en la psicología de la personalidad, ya que existen psicópatas cotidianos pero también los santos del día a día y, son tan dignos de ser investigados, como fomentados en una sociedad que a veces olvida que, no solo hay bondad en el mundo, sino también en cada uno de nosotros", concluye Kaufman.

El psicólogo Scott Barry Kaufman ha determinado recientemente los componentes básicos de la 'santidad' humana o "tríada luminosa": tratar a las personas como fines en sí mismos, no como simples medios; valorar la dignidad y el valor de cada individuo; y creer en la bondad fundamental de las personas.

La compasión, la empatía, la apertura a las experiencias, la conciencia, el entusiasmo positivo, tener un ego tranquilo y creer que uno puede seguir viviendo después de la muerte a través de la naturaleza y de los hijos, son algunos factores asociados a esta "tríada luminosa".



# ¡Tengo sed!

Lc 12,49-53



+ Felipe Bacarreza Rodríguez  
Obispo de Santa María de Los Ángeles

El Evangelio de este Domingo XX de tiempo ordinario comienza con una afirmación enigmática de Jesús: «He venido a arrojar un fuego sobre la tierra y ¡cuánto desearía que ya estuviera encendido!». Y Él mismo la explica con otra afirmación más sorprendente aún: Con un bautismo tengo que ser bautizado y ¡qué angustiado estoy hasta que se cumpla!».

Ambas afirmaciones tienen en común la expresión de un anhelo profundo de Jesús. Pero el sentido de ese anhelo está velado por el uso de dos metáforas: el fuego y el bautismo. Sabemos, sin embargo, que, en todos estos capítulos del Evangelio de Lucas, Jesús va decididamente en camino hacia un destino y que allí tiene que cumplir una misión, antes de su partida (su éxodo) de este mundo: «Sucedió que, al cumplirse los días de su ascensión, Jesús se afirmó en su voluntad de ir a Jerusalén» (Lc 9,51). Este es el tema de la conversación de Jesús con Moisés y Elías en aquel monte de la transfiguración, tal como lo refiere el evangelista, poco antes: «Mientras Jesús oraba, el aspecto de su rostro se mudó, y sus vestidos eran de una blancura fulgurante, y he aquí que conversaban con Él dos hombres, que eran Moisés y Elías; los cuales aparecían en gloria, y hablaban de su partida (lit. su éxodo), que iba a cumplir en Jerusalén» (Lc 9,29-31). Allí debía cumplirse ese bautismo que Él anhela. Pero sabemos que lo que Jesús tenía que cumplir en Jerusalén era el ofrecimiento de su vida en sacrificio en la cruz. Así lo deja entender, cuando vienen a decirle que huya, porque Herodes lo busca para matarlo: «Es necesario que yo siga adelante hoy y mañana y pasado, porque no puede ser que un profeta perezca fuera de Jerusalén» (Lc 13,33). Queda confirmado que esto era lo que tenía anhelo y urgencia de cumplir Jesús en Jerusalén, porque esta es su última palabra en la cruz: «Jesús dijo: “Está cumplido”. E inclinando la cabeza, entregó el espíritu» (Jn 19,30).

¿Por qué podría llamar Jesús a su muerte en la cruz «un bautismo»? Sabemos que el bautismo es un baño con agua. Pero Él habla de un bautismo particular, que consiste en el baño en su propia sangre, un bautismo de sangre, que es expresión de una muerte violenta. Ya había usado Jesús esa metáfora, cuando pregunta a los hijos de Zebedeo: «¿Pueden ustedes beber la copa que yo voy a beber, o ser bautizados con el bautismo con que yo voy a ser bautizado?» (Mc 10,38-39). La metáfora es difícil no sólo para nosotros, sino también para los demás evangelistas. En efecto, Lucas omite todo el episodio y Mateo conserva solamente la pregunta: «¿Pueden ustedes beber el cáliz que yo voy a beber?» (Mt 20,22-23).

Ahora podemos entender también la metáfora de ese fuego que Jesús ha venido a arrojar a la tierra. En efecto, su muerte en la cruz fue al acto supremo de amor cumplido en el mundo, por el cual Dios se reconcilió con todos los hombres y mujeres de todos los tiempos. Se lo recordamos al Padre en la Plegaria Eucarística III: «Dirige (Padre) tu mirada sobre la ofrenda de tu Iglesia, y reconoce en ella la

víctima por cuya inmolación quisiste devolvernos tu amistad...». Jesús da por conocido el Cantar de los Cantares, que en su tiempo se usaba en la celebración de las bodas y era parte de la cultura. Allí se compara el amor con «saetas de fuego»: «Saetas de fuego, sus saetas, una llama del Señor. Grandes aguas no pueden apagar el amor, ni los ríos anegarlo» (Cant 8,6-7). Este es el fuego que Jesús quiere encender en la tierra. Es el fuego que se compara con Dios mismo: «Nuestro Dios es fuego devorador» (Heb 12,29; cf. Deut 4,24). Ahora entendemos también la afirmación del apóstol Juan: «En esto hemos conocido lo que es amor: en que Él (Jesús) dio su vida por nosotros». Ese fuego debe encender toda la humanidad: «También nosotros debemos dar la vida por los hermanos» (1Jn 3,16). Este es el anhelo de Jesús que le urgía cumplir.

Igualmente, sorprendente es la siguiente pregunta de Jesús: «¿Creen ustedes que Yo he venido a traer paz a la tierra? No –les digo–, sino división». Con esta afirmación Jesús toma distancia de los falsos profetas, cuyo proceder describe Jeremías así: «Han querido sanar el quebranto de mi pueblo a la ligera, diciendo: “¡Paz, paz!” cuando no había paz» (Jer 6,14). Esos profetas no comunicaban el mensaje de Dios sino un mensaje que complaciera a los hombres de su tiempo y obtuviera de ellos el aplauso y la aprobación. Es lo que nuestro tiempo llama «lo políticamente correcto», lo que los hombres quieren oír, que suele ser lo falso. La paz verdadera no consiste en la abundancia de bienestar y menos en el equilibrio de fuerzas; esto es inestable y se pierde fácilmente. La paz verdadera consiste en buscar la voluntad de Dios, escuchando su Palabra, es decir, acogiendo a su Hijo. Esa paz fue anunciada al mundo por un coro de ángeles cuando nació Jesús: «Gloria a Dios en las alturas y paz en la tierra a los hombres de su complacencia» (Lc 2,14). Esta es la paz que Jesús vino a traer al mundo: «La paz les dejo; mi paz les doy. Pero no la doy a ustedes como la da el mundo» (Jn 14,27).

Anuncia Jesús que, por causa suya, «estarán divididos el padre contra el hijo y el hijo contra el padre; la madre contra la hija y la hija contra la madre; la suegra contra la nuera y la nuera contra la suegra». En días pasados el mundo ha asistido a este triste espectáculo, en el caso del enfermero francés Vincent Lambert, que, habiendo quedado en estado vegetal por un accidente de tránsito, por resolución del máximo tribunal de Francia, se le suspendió la alimentación e hidratación para que muriera de hambre y sed. Los padres de Vincent y un hermano defendían su derecho a la alimentación e hidratación, en tanto que su esposa y sus otros hermanos pedían que se dejara morir. Estaban los padres contra sus hijos y los hijos contra sus padres; estaban la suegra contra la nuera y la nuera contra la suegra. Se trataba de defender la vida humana o eliminarla. Se optó por eliminarla y del modo más cruel posible: muerte por hambre y sed. El mismo suplicio que sufrió Jesús, quien, desde la cruz, antes de morir, exclamó: «Tengo sed» (Jn 19,28).

Puzzle

Por Germán Fuentes



Torre	Poetas	1050	Onoto	Salsa
Ciudad peruana				
Zahina				
499		Medio hilo		
Ciudad gala		Puerto chino		
Actriz británica				
1000	Calce	Raso sencillo		
		Tate		
Ara			Red Ingl.	
			Sata Rev.	
Alegre Ingl.			Tete	Vocal
			Paciencia	Pez
Gallo		Vocales iguales		Riman
		Cuenta Inv.		
Chamón Inv.		Inst. Mus.		
		Cons.		
Hado Inv.			Usia	
			Así sea	
Roña			Recto	
			Error Ingl.	
My	Agita Inv.			Ázoe
	Interj.			Tantalo
Átomo		Ardid		
		Letra muda		
Cont. Foto		Nombre Masc.		

Sudoku

Dificultad: Normal

Dificultad: Difícil

					8			
2				1	5			
	8			5	3	4		
		5		2			3	
		9	5	8				
8	6	2	3			5	7	
		6	4	2			9	
9	4		7	6		2		
		3				6		

		4				1		2
	3			4			5	
			6					8
3						6	9	
	6						1	
1				6	4			
8			5		6			2
9	2							
	1		8					

Solución: 10 de agosto

Dificultad: Normal

Dificultad: Difícil

1	4	6	2	7	3	8	9	5
9	3	7	5	4	8	1	2	6
2	5	8	6	9	1	7	4	3
7	9	2	3	5	4	6	1	8
8	1	5	9	6	7	4	3	2
3	6	4	8	1	2	9	5	7
4	2	3	7	8	9	5	6	1
6	7	1	4	3	5	2	8	9
5	8	9	1	2	6	3	7	4

1	8	5	7	3	4	9	2	6
7	9	6	2	5	1	4	3	8
2	3	4	8	9	6	5	1	7
3	4	7	6	2	5	1	8	9
6	2	8	9	1	7	3	4	5
5	1	9	4	8	3	7	6	2
9	7	3	1	6	2	8	5	4
4	5	2	3	7	8	6	9	1
8	6	1	5	4	9	2	7	3



Comience poniendo un número entre 1 y 9 en cada casilla vacía, pero recuerde que ninguno puede repetirse en una misma columna, en la misma fila ni en la misma sección de 3x3.

No Panta



-Con respecto al asunto de las horas de trabajo, queremos volver al "proyecto original".  
 -¿El de flexibilidad laboral, ministro Panta?  
 -No, el de amos y esclavos.

El tiempo

Los Ángeles

Sábado	6°	13°
Domingo	3°	16°
Lunes	4°	14°

Domingo

Temuco	3°	16°
Angol	4°	16°

Concepción

5°	14°
----	-----

Ferías

Sábado

Cancha Dávila,  
Av. Ricardo Vicuña  
Esq. Camilo Henríquez

Farmacia de Turno

Sábado

Ahumada  
Colón 468

Domingo

Cruz Verde  
Colón 411



Chile	A	Colombia	Ar	Capota	West
Colo	L	A	U	C	O
Can	M	I	N	A	R
Can	E	R	T	P	O
Can	J	A	T	O	
Can	L	A	D	E	R
Can	I	S	L	A	O
Can	L	A	I	C	A
Can	L	I	S	C	O
Can	S	A	C	A	P
Can	K	R	L	V	I
Can	A	E	T	A	N
Can	R	I	E	N	D
Can	S	R	A	A	R
Can	G	A	R	D	A

Horóscopo

Por Yolanda Sultana.

♈ ARIES

AMOR: Buen día para quienes desean un reencuentro con el amor o para quienes desean que los vínculos con sus seres queridos se afiancen. SALUD: Su estado nervioso está afectando sus labores habituales. DINERO: El esfuerzo vendrá acompañado de logros. COLOR: Blanco. NUMERO: 3.

21 de marzo al 20 de abril.

♉ TAURO

AMOR: Las oportunidades se han presentado, sólo que usted no ha querido hacerles caso. SALUD: Aproveche ese buen ánimo que tiene y salga a hacer algo de deporte. DINERO: Si se ha esforzado constantemente las recompensas ya llegarán. COLOR: Fucsia. NUMERO: 5.

21 de abril al 20 de mayo.

♊ GÉMINIS

AMOR: Deberá aclarar un poco más su cabeza para así no tener más dudas o de lo contrario esa persona se va aburrir. SALUD: Deje las tentaciones para después, ahora debe cuidarse mucho. DINERO: Por ahora hay tranquilidad en lo laboral. COLOR: Rosado. NUMERO: 10.

21 de mayo al 21 de junio.

♋ CÁNCER

AMOR: Hay cosas que sólo podrá notar si es que mantiene la cabeza fría. No se deje convencer con tanta facilidad. SALUD: Ojo con generarse problemas a la salud debido a las constantes trasnochadas. DINERO: Su situación financiera estará estable por hoy. COLOR: Violeta. NUMERO: 21.

22 de junio al 22 de julio.

♌ LEO

AMOR: Compartir con los suyos es importante así es que dedíqueles algo más de tiempo. SALUD: No enfoque su vida en las cosas negativas ya que esto no sólo terminará por afectar su estado anímico. DINERO: Que no le falte el empeño antes de hacer gastos de sumas tan elevadas. COLOR: Verde. NUMERO: 8.

23 de julio al 22 de agosto.

♍ VIRGO

AMOR: Si el día comienza mal, dependerá de usted hacer algo para que terminen de un modo distinto. SALUD: Esa intranquilidad repercute en su sistema nervioso. DINERO: Saque bien las cuentas antes de hacer gastos de sumas tan elevadas. COLOR: Verde. NUMERO: 8.

23 de agosto al 22 de septiembre.

♎ LIBRA

AMOR: Afronte las cosas que le están pasando y no tema a las opiniones de los demás. SALUD: No beba más de la cuenta o a la larga quien más se perjudicará es usted. DINERO: Cuidado con andar apostando los recursos ya que sólo perderá dinero. COLOR: Amarillo. NUMERO: 2.

23 de septiembre al 22 de octubre.

♏ ESCORPIÓN

AMOR: Es muy importante que muestre algo más de preocupación por las cosas que le ocurren a su pareja. SALUD: Las preocupaciones, inquietudes y sobresaltos deben mitigarse para lograr una mayor paz interior. DINERO: Ojo con andar tan malhumorado/a en el trabajo. COLOR: Lila. NUMERO: 15.

23 de octubre al 22 de noviembre.

♐ SAGITARIO

AMOR: Le recomiendo mantener una actitud serena y no confrontacional para así poder disminuir la posibilidad de discusiones. SALUD: No deje que las tensiones terminen por afectar su estado anímico. DINERO: Tiene que esforzarse más para lograr sus propósitos. COLOR: Rojo. NUMERO: 7.

23 de noviembre al 20 de diciembre.

♑ CAPRICORNIO

AMOR: En esta oportunidad es el corazón quien le ha estado confundiendo, si es así, déjese llevar por la razón. SALUD: Molestias en la zona de la cintura. DINERO: No se sienta avergonzado/a por comenzar de abajo en su trabajo, ya que luego irá escalando en este. COLOR: Plomo. NUMERO: 13.

21 de diciembre al 20 de enero.

♒ ACUARIO

AMOR: Mire en su corazón para saber si es que realmente es amor lo que siente o un simple entusiasmo que más adelante pasará. SALUD: No se salga de control en forma tan constante. DINERO: Afronte los problemas de dinero apoyándose en su familia. COLOR: Celeste. NUMERO: 1.

21 de enero al 19 de febrero.

♓ PISCIS

AMOR: Tenga la tranquilidad que las cosas por su lado están claras. SALUD: Es importante para su salud mental que desarrolle actividades que le distraigan. DINERO: Lo que queda de esta segunda quincena de agosto será favorable si es que se esfuerza. COLOR: Azul. NUMERO: 2.

20 de febrero al 20 de marzo.

TU MUNDO  
TIENES QUE  
VIVIRLO

PROMO  
REFÚGIATE!

200 MEGAS

MINUTOS LIBRES + TV DIGITAL HD + FOX Premium\*\*

\$27.990\*

mensuales x 6 meses, Precio Normal \$34.900\*

FOX Premium gratuito hasta el mes seis, al séptimo mes se cobra el valor base de \$5.900\*\*

TV @ HD  
mundo  
pacífico

TELEVENTAS

600 9100 900

www.mundopacifico.cl

Oferta solo para nuevas contrataciones realizadas entre el 15 de mayo 2019 y el 3 de septiembre del 2019. Precio no incluye instalación. Consulte valores en [www.mundopacifico.cl](http://www.mundopacifico.cl). Planes sujetos a factibilidad técnica. Los planes de internet incluyen WIFI GRATIS. Consulte valores, otras condiciones y factibilidad técnica en [www.mundopacifico.cl](http://www.mundopacifico.cl). Velocidad de bajada es de hasta 200 Mb. Velocidad de subida es de hasta 100 Mb. \*Valor de Promoción es de \$27.990 por seis meses, al séptimo mes se cobra valor base del plan de \$34.900. \*\*FOX Premium gratuito hasta el mes seis, al séptimo mes se cobran el valor base de \$5.900.