



# FinDe ANÁLISIS - REPORTAJES - ENTREVISTAS La Tribuna

EL DIARIO DE LA PROVINCIA DE BIOBÍO

NUESTRA GENTE, 10

**Sebastien Kubingila:**  
un hombre de Dios  
proveniente del  
Congo que celebrará  
la Navidad con los  
yumbelinos



www.latribuna.cl

MÁXIMA 24° ● MÍNIMA 12°

\$300,00 (IVA incluido) \$350,00 (Atrasado)

POLÍTICA, 6

## Gobierno aseguró que prepara propuesta seria y responsable para demandas por AFPs



La seremi de Gobierno, Francesca Parodi confirmó a La Tribuna FinDe, que La Moneda no ha tocado el tema de las AFPs porque se encuentra elaborando una idea que sea responsable y que esté más allá del populismo.

Además aseguró que no habrá impunidad ni para los vándalos ni para los uniformados que se excedieron en el uso de la fuerza. Aclaró también que la oposición ha usado la crisis para ganancias políticas usando herramientas jurídicas con fines ideológicos.



TURISMO, 8 Y 9

Empresarios locales, dirigentes y comerciantes esperan el 2020 con una nueva propuesta turística en Saltos del Laja



DEPORTES, 11

Con presea de oro: Josette Sepúlveda destacó en triatlón que servirá para estudio científico

SÚMATE A LA CALEFACCIÓN A PELLET Y COMPRA AHORA TU ESTUFA  
CON LAS INCREÍBLES PROMOCIONES QUE ECOMAS TIENE PARA TI.

**OFERTAS**  
DE FIN DE TEMPORADA



CALOR SUSTENTABLE  
**ecomas**

☎ 600 401 0606 | AV. LAS INDUSTRIAS 1015, LOS ÁNGELES | HORARIO DE ATENCIÓN: LUNES A VIERNES 08:30 A 17:30 HORAS



**Erik Álvarez**  
Enfermero  
Académico de la Facultad  
de Medicina UCSC

## Navidad y vacunas

Investigadores estimaron que si Santa Claus entregase regalos de Navidad a todos los niños que tuvieron buen comportamiento en el año, tendría que visitar alrededor de un 90% de los hogares que celebran esta fiesta. Ahora ¿qué pasaría si en estos hogares existiese algún niño enfermo con alguna enfermedad infecto-contagiosa como el sarampión o la influenza?, pues nos encontraríamos con un viejito pascuero, que por estar en contacto con ellos, se transformaría en un propagador de estas enfermedades a los distintos hogares que visitase.

Frente a ello, es importante recordar que no todos los países se encuentran en la misma etapa de desarrollo, por lo tanto, no todos cuentan con recursos económicos para tener un buen sistema de salud y por ende no todos cuentan con un buen programa de vacunación. Por otro lado, existen países que tienen recursos y un excelente programa de vacunas, pero conviven con padres que forman parte del llamado "movimiento anti-vacunas", cuyos hijos lamentablemente no se encuentran inmunológicamente preparados para enfrentar este tipo de enfermedades, teniendo ellos muchas veces el peor de los desenlaces, la muerte.

Los investigadores japoneses, luego de realizar una simulación de transmisión de la enfermedad, considerando a "Santa" como un factor propagador de esta, observaron que en aquellos hogares donde los niños y sus padres se encuentran vacunados, la posibilidad de contagio frente a la exposición era mínima, en otras palabras, la probabilidad de un brote de la enfermedad era muy baja. Pero ¿qué pasaba cuando visitaba un hogar donde los niños o sus padres no estaban vacunados?, en estos casos la posibilidad de contagio y de brote de la enfermedad aumentaba hasta en un 21%.

No olvidemos, que las únicas medidas que evitan el contagio de enfermedades infecciosas no son las vacunas, existen otras medidas que podemos adoptar y ayudar así a disminuir la probabilidad de contagio de enfermedades infecciosas, las cuales debemos incorporar en nuestro diario vivir, ya que la globalización permite que las enfermedades viajen rápidamente de un país a otro, y no sólo nos vemos expuestos a ellas en la fecha en que "Santa" viene a visitarnos.

Más allá de lo anecdótico que le haya parecido este artículo, como profesionales de la salud nos parece relevante, aprovechar esta oportunidad para recordar que, aunque por mucho tiempo las enfermedades infectocontagiosas fueron perdiendo terreno, actualmente observamos un reaparecimiento de enfermedades que se consideraban bajo control. Por ahora, permítanos recomendarle considerar medidas tales como la vacunación, el lavado de manos frecuente, la conciencia sobre las infecciones de transmisión sexual y sobre el fenómeno la automedicación, que para el caso de los antibióticos ha provocado que microorganismo desarrollen resistencia a los tratamientos conocidos. Por nuestra parte, la investigación seguirá generando conocimiento, que sea beneficioso para la vida de la población.

## Una Navidad con sentido y austeridad



**Francisco Flores Soto**  
Vicerrector Sede Concepción  
Universidad San Sebastián

En su último informe de Política Monetaria, el Banco Central bajó la proyección de crecimiento para este año a un preocupante 1,0%. Para el 2020, las expectativas no son mejores, pues el instituto emisor prevé un crecimiento entre un 0,5 y un 1,5%. Esas cifras, que parecen tan ajenas a la vida cotidiana de las familias chilenas, tendrán impacto concreto en el desempleo. El organismo proyecta tasas cercanas al 10% para marzo próximo, además de presiones inflacionarias y bajas en la inversión.

Este panorama económico responde al mayor gasto fiscal destinado a solventar las demandas sociales de la población, a la destrucción de miles de fuentes laborales a causa de la violencia y también a la inestabilidad institucional, incertidumbre e, igualmente, a factores externos. Como sea, es un nuevo escenario

que exigirá el compromiso de todos para superar una coyuntura que pondrá a prueba nuestra fortaleza y templanza. Se acerca un período complejo, pero también es una etapa que nos dará la oportunidad de sacar lo mejor de nosotros mismos y enfrentar unidos este momento difícil.

En estos días, en que estamos próximos a que el mundo cristiano celebre la Navidad, podemos aprovechar de revisar nuestros hábitos de consumo. Hasta antes de la crisis, el país ya arrastraba un grave problema de sobreendeudamiento con cifras de morosidad que superaban los cuatro millones y medio de personas con compromisos impagos en el país. Si bien un porcentaje de esa deuda tiene relación con bienes y servicios de primera necesidad, también refleja la compra de artículos suntuarios con que algunos buscan la satisfacción personal olvidando que la felicidad genuina no se encuentra en los objetos, sino que en los vínculos humanos.

Entonces, considerando los acontecimientos y previendo que el futuro económico de corto y mediano plazo no será muy promisorio, es el momento de poner la austeridad en el centro de estas fiestas. El llamado es a no endeudarse, a evitar compras innecesarias, a descubrir la felicidad en los

detalles y cultivar las relaciones con la familia y los amigos. Debemos recuperar el verdadero sentido de esta fecha que recuerda el nacimiento de un niño humilde que vino al mundo a promover la paz, la caridad y el amor al prójimo.

En medio de esta crisis, que ha afectado a tantos chilenos que han perdido su trabajo, regalémosnos el privilegio de compartir sobre todo con aquellos que menos tienen. Es indudable que colaborar siempre es más valioso para quien entrega, para aquel que logra salir de su egoísmo y dar algo de sí mismo.

En nuestra universidad, tenemos como política institucional incentivar acciones que tiendan a fomentar el espíritu solidario. En ese contexto, organizamos, junto al albergue móvil La Misericordia, una cena navideña dirigida a personas en situación de calle. Para hoy, en tanto, está programado el voluntariado "Sebastianos al Servicio de la Comunidad", que se desarrollará en la Plaza Condell e incluirá operativos de diversas carteras de la universidad. Son instancias que, además de favorecer a grupos vulnerables, comprometen a los estudiantes con valores esenciales para nuestra sociedad. Valores que nos permitirán superar los momentos duros y construir un país más inclusivo, con altos niveles de equidad y justicia. Un país más amable y solidario para todos.

## Chile Ultraliberalismo y violencia o democracia del historiador Diego Pérez de Arce (II parte)



**Osvaldo Cáceres González**

En 1994 al 2010 se sucedieron otros 3 presidentes de la concertación: Eduardo Frei, Ricardo Lagos, abogado, economista, exiliado y luego prisionero político a su vuelta al país. Fue ministro de Educación en el gobierno de Aylwin y Frei. Luego Michele Bachellet, médico, hija del General de la Aviación muerto en prisión de la dictadura, encarcelada y torturada con su madre antes de partir al exilio en República Democrática de Alemania, ministra de Salud y Defensa de Lagos.

A pesar de la falta de legitimidad la oposición de la derecha impidió toda reforma de la constitución hasta el 2005. Años después, quince años, se pudieron suprimir las trabas anti democráticas más evidentes como los senadores designados y se le devolvió al Presidente de la República la facultad de destituir a los comandantes y jefes de las Fuerzas Armadas. Otras modificaciones fueron introducidas el 2017, sin

embargo los principios de la carta dictatorial se mantuvieron como freno que dificultaba enormemente las modificaciones de la estructura política y social, la definición del sistema electoral que favorecía las grandes formaciones políticas, el principio de subsidiariedad del Estado, que impide poner en práctica políticas de servicio público, la concepción de la familia, etc.

Los gobiernos de la Concertación no cuestionaron el dogma ultra liberal al contrario la democracia recuperada en la política básica, se benefició de un clima internacional favorable, sin modificar la estructura económica financiera, lo que permitió al país un largo y vigoroso periodo de crecimiento inigualable en América Latina, el PIB creció con promedio anual de 8% luego bajo un poco pero se mantuvo con tasas elevadas (5% en promedio durante los años 1990-2010), la inversión extranjera aumentó considerablemente en torno al cobre y accesoriamente en otros sectores de exportación y servicios nacionales y contribuyó a dinamizar la economía, en el interior el sector inmobiliario conoció un boom extraordinario y en el comercio al detalle impulsado por crédito al consumidor. El crecimiento económico benefició a todas las capas de la sociedad, las

poblaciones callampas, la indigencia y el hambre tendieron a desaparecer. Nuevos consumidores llegaron a incrementar los mercados, los obreros pudieron adquirir depts, automóviles, televisores y pantallas plasma, teléfonos celulares y sus hijos tuvieron acceso a la enseñanza superior, pero se amplificaba el endeudamiento de las clases bajas y medias que se veían en la obligación de contratar créditos para pagar los bienes y servicios de consumo entre los cuales se incluían la educación y la salud; la llegada de jubilados que al momento de liquidar sus pensiones descubrían que eran miserables, las desigualdades de la sociedad seguían manteniéndose a niveles muy elevados.

Al alba del siglo XXI la estructura económica social chilena se había consolidado, el poder económico financiero estaba entre las manos de un puñado de familiar y de firmas multinacionales implantadas en sectores importadores de recursos primarios y de servicios: las minas, la banca, el comercio al detalle y las comunicaciones. Los acuerdos entre oligopolios y el lobby son prácticas naturales como en el caso del hijo de Bachellet en lo de Caval, los grandes patronos se encuentran a menudo y mantienen buenas relaciones con la "Clase Política". Continuará ...

Las opiniones y conceptos vertidos por los columnistas en nuestras páginas de redacción son de absoluta responsabilidad de sus autores y no necesariamente representan el pensamiento de La Tribuna.

# Un país distinto, lleno de esperanzas



**Arturo Ledezma**  
Periodista Diario La Tribuna

# D

urante lo que va transcurrido del estallido social chileno en este 2019 el país ha cambiado. Y dentro de ese contexto cada ciudad, pueblo, o localidad, ha sufrido no sólo las consecuencias habituales del desgaste económico y de la fatiga de las políticas públicas, sino que también el efecto de una ciudadanía

que se organizó, y que salió a marchar para exigir por demandas transversales que son el eco de un malestar acumulado por años.

Dentro de ese contexto en la provincia de Biobío, y específicamente en la ciudad de Los Ángeles, se ha vivido una tranquilidad que contrasta con el clima de violencia, represión, violaciones a los DDHH y destrucción, como ha ocurrido en la Región Metropolitana, Valparaíso o Concepción.

A mi juicio el actuar de las fuerzas policiales y militares ha sido amparado por pésimas decisiones presidenciales. Acá en la provincia, los movimientos ciudadanos han llevado a cabo manifestaciones y marchas que son el resultado de un importante carácter cívico. El que es una muestra representativa de que en las comunas la gente no sólo está descontenta sino además informada. Dentro de ese espíritu democrático, por ejemplo, hace tan sólo unas semanas se desarrolló una gran marcha que reunió a miles de personas en un acto inédito, sorprendente, esperanzador.

Dado lo anterior es que los desórdenes ocurridos en el sector centro de la ciudad de Los Ángeles, donde se rompieron locales comerciales y se realizaron actos de

vandalismo en la vía pública, mostraron esa cara dolorosa que, detrás de una capucha, no dice nada de lo que quiere la gran mayoría del pueblo chileno que es, precisamente, un cambio social que nazca desde la educación cívica, la acción pacífica y el respeto por los derechos humanos. Al momento de escribir estas líneas han pasado 64 días del inicio, y contamos con la lamentable cifra de más de 350 víctimas de lesión y mutilación ocular en el contexto del estallido social.

En estos días hemos visto un país que se ha modificado y cambiado a razón de las demandas de la sociedad civil. Y las imágenes que van sumándose desde hoy y hacia el futuro a razón de este movimiento histórico, no han sido únicamente la de los desmanes o los saqueos, sino que la fotografía importante es aquella que muestra a millones de personas manifestándose y "caceroleando" juntas con el objetivo común de cambiar el país que, desde la vuelta a la democracia y hasta hoy día, ha sido víctima de promesas políticas deficientes; desigualdad económica y social; un sistema de pensiones injusto; y una educación que todavía es un privilegio y no un derecho.

Si bien hasta antes de este movimiento sólo supimos unirnos como ciudadanos a través de algunos logros (Teletón, fútbol, rescate de mineros), hoy sabemos que aprendimos a juntarnos desde todos los colores sociales, étnicos, futboleros y urbanos, para exigir que la clase política y la élite económica dejen de trabajar desde un espacio distante y distinto al nuestro.

Este fin de año termina con un nivel insospechado de expectativa respecto del futuro y, sólo sabemos que como ciudadanos, tenemos la esperanza y la energía para que ojalá estos episodios de violencia como el que se vivió en Los Ángeles no sean una rutina que opaque hasta borrarlo, como en otras ciudades, el tremendo logro de este movimiento social que ha despertado y cambiado para bien a los ciudadanos de Chile.



**La Tribuna**

EL DIARIO DE LA PROVINCIA DE BIOBÍO

**Propietario:** Empresa Periodística Bio Bio Ltda.,  
editora de Diario LA TRIBUNA  
**Sólo como impresor:** Impresora La Discusión S.A.  
**Presidente:** Miguel Zunino Besnier

**Gerente:** María Paz Vidal Carrasco  
**Directora:** Claudia Fuentes Riveros  
**Editor General:** Sebastián Carrizo Acevedo  
**Jefe de Diseño:** Sebastián Moreno Reyes

**Dirección:** Colo Colo 464 - Los Ángeles  
**Fonos:** 2313315 - 2311040 - 2325533  
**Radio San Cristóbal:** 2314987  
**Casilla Electrónica:** director@latribuna.cl - prensa@latribuna.cl



**Misión:** Somos una organización periodística de excelencia, independiente, comprometida a entregar información veraz, oportuna y a promover el desarrollo de la región. Trabajamos con tecnologías de vanguardia, investigamos, escuchamos a todos en nuestra provincia. Nos apegamos a estrictos criterios éticos en el manejo de la información y de la libertad de prensa.

TREINTA MILLONES DE DÓLARES EN RECURSO HUMANO Y TÉCNICO

# Millonaria inversión privada para prevención y combate de incendios forestales temporada 2019-2020

Una millonaria inversión que bordea los 30 millones de dólares destinará la Compañía Manufacturera de Papeles y Cartones (CMPC) para la prevención y combate de incendios forestales, temporada 2019-2020, campaña que tiene un fuerte componente de trabajo con la comunidad en términos de prevención, y una estrategia altamente tecnificada y con los recursos humano y técnico de primer nivel.

En un recorrido por la base aérea Trilahué, ubicada en las cercanías de la comuna de Yumbel, el gerente de bosques y maderas de CMPC, Edgardo Hernández explicó los alcances de la estrategia preventiva y de combate que tiene la empresa, para el resguardo de su patrimonio forestal pero también, para ir en apoyo de las comunidades de nuestra zona, y del resto del país. "Son cerca de 30 millones de dólares los destinados para la presente campaña, US24 millones destinados a combate y US6 millones a la prevención", afirmó Hernández.

Resaltando además, el esfuerzo que como empresa privada han realizado en cuanto a recursos para esta campaña, que incluye apoyo aéreo de alta gama como son el megahelicóptero Chinook y el helicóptero denominado Súper Puma, ambos con equipo de vuelo y pilotos

Más de 1.300 brigadistas, 21 aeronaves, entre aviones y helicópteros, equipos terrestres y una central de monitoreo, minuto a minuto, son parte de los recursos dispuestos por CMPC para el combate de incendios forestales la presente temporada.



ENTRE LOS HELICÓPTEROS SE ENCUENTRAN EL CHINOK que es el helicóptero más grande que hay en servicio, un megahelicóptero de 10.000 litros de agua de lanzamiento.

extranjeros, ampliamente preparados en el combate de emergencias forestales. A ello se suman más de 1.300 brigadistas, apoyo de 21 aeronaves y equipos terrestres, entre muchos otros recursos.

"Este año tenemos la mayor cantidad de recursos que hemos tenido nunca, llegamos a un total de 21 aeronaves, 11 aviones, 10

helicópteros, además, trajimos al chinok que el helicóptero más grande que hay en servicio, un megahelicóptero de 10.000 litros de agua de lanzamiento.

El gerente de CMPC indicó que están muy esperanzados que al igual que la temporada anterior, estos recursos permitan "mantener tranquilos a nuestros vecinos, y el patrimonio que

cuidamos". No obstante, puntualizó que la clave está en la prevención, ya que un 99% de los incendios forestales son provocados por las personas.

### COMUNIDAD ATENTA

En el marco, de la campaña preventiva y de información, Edgardo Hernández valoró el trabajo conjunto que están realizando con

las comunidades vecinas al patrimonio forestal de la empresa, pero también con los organismos públicos, privados y por cierto, con las autoridades locales. Explicó que la campaña se trabaja durante todo el año, por tanto, durante el invierno realizaron una fuerte campaña preventiva y de socialización con los vecinos.

"Para nosotros la actitud

que han tomado nuestros vecinos es muy relevante, después de los grandes incendios de la temporada 16/17 los vecinos tomaron el control de la prevención, hay una extensa red comunitaria cerca de 300 comunidades, preparadas y vigilantes. Ellos, están atentos por ejemplo a lo que respecta a la acumulación de basuras, los cortafuegos que hay que tener, al pasto

"Para nosotros la actitud que han tomado nuestros vecinos es muy relevante, después de los grandes incendios de la temporada 16/17 los vecinos tomaron el control de la prevención, hay una extensa red comunitaria cerca de 300 comunidades, preparadas y vigilantes".



Edgardo Hernández, gerente de bosques y maderas CMPC.

### Brigadas Terrestres

+ 1.300 personas

73 Brigadas:

- 8 Helitransportadas
- 18 Terrestres Permanentes
- 8 Cisternas
- 4 Mecanizadas
- 2 Interfaz PC-CODE
- 33 Terrestres Adicionales
- + 1.300 personas
- + 8 respecto temporada 2018/19

### 11 Aviones

- 9 Aviones Cisternas AT-802 - Capacidad de descarga : 3.000 Lt.
- 2 Aviones Coordinación y vigilancia TECNAM P2006T

### 10 Helicópteros

- 8 Helicópteros Medianos Bell 212/412 - Capacidad de descarga : 1.200 Lt.
- 1 Helicóptero Grande - Super Puma AS332 - Capacidad de descarga: 4.000 Lt.
- 1 Mega Helicóptero - Chinook CH-47D - Capacidad de descarga: 10.000 Lt.

### Capacidad de Descarga

- Total Descarga Aérea: 2,3 Millones de litros por día
- Total Descarga Terrestre: 4,7 Millones de litros por día
- Total Descarga: 7 Millones de litros por día

y otros factores de riesgo, y ha permitido en esos lugares prevenir en un 20% la ocurrencia de incendios, lo que es tremendamente destacable porque es la labor de nuestros vecinos y nosotros los apoyamos para que se haga de forma más profesional posible", remarcó.

### PREVENCIÓN Y CONTROL

Hernández agregó que en lo que va del año se han registrado en promedio

cinco focos de incendios por día, y que la temporada que antes comenzaba el 15 de diciembre, y terminaba el 15 de marzo, se ha adelantado y prolongado, por la situación climática, siendo las zonas del valle central las que corren más riesgos. En este sentido, explicó el trabajo preventivo que realizan no sólo con la comunidad, sino también en términos de silvicultura.

"Durante el invierno tuvimos labores de prevención muy fuertes, utilizamos nuestros simulado-

res para poder apoyarnos y determinar las zonas riesgosas, este año al igual que años anteriores tenemos una época de sequía prolongada, esta es la sexta temporada que nos obliga a estar muy alerta. Por eso, en el invierno la labor preventiva que realizamos no solamente es con el tema de cortafuegos, sino que también con silvicultura preventiva para evitar que el combustible que haya en zona de interfaz donde se une lo rural con lo urbano, no genere problemas. Para

ello incorporamos hace un par de años equipos PC-CODE que pueden ayudar en combates estructurales de vivienda, y tenemos especial relación con las alcaldías donde nos indican problemas específicos, donde nosotros podamos apoyar", resumió.

Cabe indicar, que el despliegue de recursos que la empresa ha estimado no sólo se enfoca en la capacidad aérea y de brigadistas, sino que también, en un completo equipo de monitoreo, que minuto



CENTRAL DE MONITOREO.

a minuto, está revisando la situación de posibles focos de incendios, riesgos forestales y de viviendas,

unidad que está instalada en el nuevo edificio corporativo de la empresa, en Los Angeles.

UTILIZA SOLO PELLETT CERTIFICADO

**EN ESTAS FIESTAS EL MEJOR REGALO ES DEJAR UN MUNDO MEJOR A LAS NUEVAS GENERACIONES**

**AV. LAS INDUSTRIAS 1015 LOS ÁNGELES**

**HORARIO DE ATENCIÓN LUNES A VIERNES 08:30 A 17:30 HORAS**

**WWW.ECOMAS.CL 600 401 0606**

SEREMI DE GOBIERNO FRANCESCA PARODI

# Gobierno aseguró que prepara propuesta seria y responsable para demandas por AFPs

La autoridad confirmó a La Tribuna FinDe, que La Moneda no ha tocado el tema de las AFPs porque se encuentra elaborando una idea que sea responsable y que esté más allá del populismo. Además confirmó que apoyarán con toda la energía el plebiscito del 26 de abril.

Benjamín Ahumada A.  
prensa@latribuna.cl

La seremi de gobierno de la Región del Biobío, Francesca Parodi es también la gobernadora (s) de nuestra provincia, mientras Ignacio Fica toma su feriado legal o vacaciones.

La autoridad nació en Concepción y su trabajo en el mundo político comenzó después de estudiar publicidad, cuando viajó a España para realizar un postgrado.

En 2006 obtuvo su Máster en Marketing Político en la Universidad Autónoma de Barcelona. Residió en aquel país por 9 años, y en su retorno a Chile, se desempeñó como académica en la Universidad del Desarrollo.

En 2015 se integró al partido Evolución Política (Evópoli) a través de la invitación de Felipe Kast, para encabezar el proceso de inscripción de militantes en la región para lograr constituir el nuevo partido.

En su arribo a Los Ángeles, La Tribuna FinDe pidió una entrevista con ella para hablar sobre la coyuntura nacional, pero sobre todo para conocer la visión del Gobierno tras el actuar de Carabineros que desembocó en una Acusación Constitucional en contra del Presidente y para hablar

de una de las demandas que el Ejecutivo no ha tocado, las AFPs.

-¿El senador Alejandro Navarro presentó una querrela contra el Presidente de La República, Sebastián Piñera por delitos de lesa humanidad, que le parece que la justicia la haya acogido?

Quiero ser bien clara, aquí, de que nunca ha habido una intencionalidad por parte del Gobierno para cometer abusos por parte de la policía.

Nosotros creemos que tenemos que concentrarnos en lo importante, todo lo que sean distracciones políticas nos quitan del foco. En este momento estamos llamados, no sólo el gobierno, sino que también la oposición a poder ponernos al servicio de lo que son las llamadas demandas sociales.

Nosotros somos los primeros en querer investigar todos aquellos posibles abusos de las policías y donde vamos a decir que no va a haber impunidad. No queremos que haya impunidad ni para los policías que hayan hecho uso excesivo de la fuerza ni para las personas que dañaron infraestructura pública.

-¿Cómo se puede tomar la salida del ministro del Interior, Andrés Chadwick, del subsecre-



PARODI ASEGURÓ que no habrá impunidad para delincuentes y menos para los uniformados que abusaron de la fuerza

tario Ubilla y que aún no se tome decisiones respecto del general director de Carabineros?

Es importante hacer mención a la necesidad de hacer cambios al gabinete, entendiendo que Chile ha cambiado. Yo no vería como un cambio real en un gobierno que no sabe atenerse a una demanda ciudadana a las que hay que dar respuestas. Muchas veces ante nuevos desafíos se requieren liderazgos diferentes.

-Sí, pero la pregunta apunta a la permanencia de Rozas al mando de Carabineros.

La disposición que tenemos como gobierno a que vengan los observadores para que hagan su trabajo y que realicen sus informes y obviamente tomar las medidas que estos organismos nos han sugerido y hay muchas que ya habíamos tomado de manera previa.

Nosotros necesitamos hacer una modernización de lo que son las policías, eso lo dijimos cuando llegamos al gobierno y que lamentablemente no tuvimos la voluntad política.

El general director de Carabineros es una persona que nombra el Presidente Piñera, si el Presidente Piñera considera que esa persona debe continuar esa es su atribución y nosotros respaldamos esa decisión, pero hay que avanzar en las reformas estructurales que necesitan las policías de nuestro país.

-Cuando se hablan de reformas y el Gobierno dice que escuchan a la ciudadanía uno de los temas importantes que no se

han tocado, y son demandados por los chilenos, es el tema de las AFPs.

Nosotros aprobamos una agenda social bastante rápida en el sentido de poder atender lo más urgente y eso es las personas que están en el pilar solidario.

Otra cosa es cómo pensamos nuestro sistema de pensiones y aquí quiere ser bien clara, el Gobierno no tiene ningún dogma para ver cómo podemos mejorar las pensiones de todo Chile, no sólo de las personas que están en el pilar solidario y, obviamente va a haber una propuesta, pero tiene que ser una propuesta bien pensada.

Para todos los dogmas y todas las banderas estamos dispuestos a conversar.

-Entonces, el gobierno está pensando y madurando el tema de las AFPs, para entregar una propuesta?

De todas maneras, pero no sólo el tema de las AFPs, si noso-

tros tenemos que dar soluciones con reformas profundas, no sólo es una inyección de dinero, es cómo pensamos un sistema que es eficiente y sostenible en el tiempo, pero para eso hay que ser responsable.

-En materia de reforma constitucional ¿están de acuerdo con el plebiscito del acuerdo de paz aprobado por los diputados?

Respecto al proceso constitucional, el gobierno se abre a llamar a un plebiscito para que sean las personas las que deciden. Estamos ante una tremenda oportunidad y aquí no sólo en base a lo que estamos construyendo desde Desarrollo Social, sino también ser capaces de recoger los documentos que dejó la Presidenta Bachelet con una propuesta para una nueva Constitución. Como gobierno damos las garantías que será un proceso democrático y transparente además de que vamos a convocar con mucha fuerza la participación ciudadana.



LA SEREMI DE GOBIERNO acusó manejo político de las herramientas constitucionales.



PESE A LO CUESTIONADO QUE ESTÁ el general director de Carabineros, Mario Rozas seguirá en el cargo hasta que Piñera lo diga.

QUIEBRE OFICIALISTA

# La UDI congeló participación del partido en Chile Vamos

La presidenta del gremialismo aseguró que no se puede confiar en los otros partidos si decidieron apoyar un proyecto que no estaba contemplado en el Acuerdo de Paz firmado por el parlamento.

Benjamín Ahumada  
prensa@latribuna.cl

Luego que la Cámara de diputados aprobara la paridad de género y presencia de pueblos originarios e independientes para el Proceso Constituyente, la Unión Demócrata Independiente mostró su enojo con el Gobierno y la coalición gobernante. La molestia fue tan grande, que los gremialistas decidieron congelar su permanencia al interior de Chile Vamos.

De hecho fue la presidenta del partido Jacqueline Van Rysselberghe la que hizo el anuncio.

La senadora por Biobío también apuntó todos sus dardos a una falta de liderazgo político por parte del ministro del Interior, Gonzalo Blume.

En Biobío, las autoridades de la UDI, no tardaron en apoyar a su presidenta,

pero reconociendo que no es fácil lo que se viene para la colectividad.

## VYHMEISTER Y GONZÁLEZ

Francisco González es el presidente comunal de la UDI y junto con apoyar a JVR, anunció la convocatoria del Comité Político para el 11 de enero de 2020.

González, que se desempeña como concejal de Los Ángeles explicó que apoyará la decisión de su timonel.

“Respaldo a la presidenta de mi partido. El 11 de enero tendremos una reunión nacional, el Consejo Nacional donde vamos a votar todos los integrantes del partido para ver qué decisión vamos a tomar como partido a nivel nacional”.

En tanto, el delegado provincial del Serviu, Bruno Vyhmeister evidenció su preocupación con miras al plebiscito de abril y a las

elecciones de concejales, consejeros y gobernador en octubre. La autoridad, que se alza como la carta gremialista para competir por el sillón angelino dijo que: “Yo apoyo que se congele esa relación mientras no podamos actuar como bloque. Si somos una coalición tenemos que tener un discurso coherente”.

Vyhmeister dijo que “no es bueno que, con miras a las municipales que estemos con discursos tan diferentes donde parecemos partidos políticos totalmente distintos de coaliciones distintas”.

## EL PROBLEMA PARA LA MONEDA

Nunca antes, en la Historia de Chile, un Presidente de la República había marcado tan mal en las encuestas, llegando a cifras históricas de desaprobación.

En medio de una crisis de gobernabilidad y representatividad, el Presidente, Sebastián Piñera, debe asumir ahora el quiebre de la coalición gobernante.

La UDI ha alzado la voz molesta por lo que han considerado una falta de palabras de Evópoli y Renovación Nacional, quienes tras las presiones, decidieron cambiar su voto a favor de la paridad de género, la



LA UDI, DECIDIÓ CONGELAR su participación en Chile Vamos agudizando aún más la crisis en La Moneda.

presencia de los pueblos originarios y la de los independientes.

Sobre la materia, el diputado Cristóbal Urruticoechea dijo que en ningún caso cree que la decisión de la presidenta de la UDI sea una pataleta como lo señala el presidente del partido político Evópoli.

Nuestro país vive un estallido social, crudo, difícil, con mucho terror, violencia y delincuencia”.

El parlamentario agregó que: “el temor que queda es transversal a los partidos políticos pero, sin duda, afecta más a la derecha al verse envuelta en un pacto en donde conviven una

nueva Constitución con un proceso constituyente. Sumado a esto, en las últimas votaciones, nos ha tocado ver que Evópoli y parte de RN votan igual o similar a la izquierda lo que al ojo del espectador pareciera que estuviesen cediendo y coqueteando constantemente con la oposición”.

COLUSIÓN DE FARMACIAS

# Justicia reconoce y obliga pagar millonaria indemnización

A través de un Comunicado de Prensa, el Servicio Nacional del Consumidor relató que el “10° Juzgado Civil de Santiago condenó a las farmacias Cruz Verde, Salcobrand y Farmacias Ahumada al pago de US\$2,6 millones (\$2.021.878.270)

por concepto de compensación para los consumidores afectados por la colusión de los precios de un listado de 206 medicamentos ocurrida entre diciembre de 2007 y marzo de 2008”.

Se trata de un “fallo, de primera instancia, se enmar-

ca en la demanda colectiva presentada por el Sernac en el año 2013”.

El resultado, indica que el texto “el fallo señala que los consumidores por cualquier medio posible, pueden dar cuenta que son parte de los afectados, tanto porque compraron, como porque padecían alguna enfermedad que utilizara alguno de los 206 medicamentos”.

Finalmente, se indica que “el Sernac solicitará al tribunal que se establezcan mecanismos automatizados utilizando los registros que tengan las empresas de las personas que compraron en el período de colusión, u otras alternativas expeditas que también permite la legislación”.



Las tres principales cadenas farmacéuticas se coludieron para fijar precios de medicamentos según este fallo de primera instancia.



### BASES PARA EL CONCURSO PÚBLICO DE ANTECEDENTES DEPENDIENTE DEL DEPARTAMENTO DE SALUD DE LA MUNICIPALIDAD DE YUMBEL

CATEGORÍA	Nº CARGOS	CARGOS	CALIDAD	Nº HORAS	ESTABLECIMIENTO
A	1	Médico Cirujano	Titular	44	CESFAM Yumbel Estación
A	1	Químico Farmacéutico	Titular	44	CESFAM / postas rurales
A	1	Odontólogo/a	Titular	44	CESFAM Yumbel Estación
A	1	Médico Cirujano	Titular	44	Postas Rurales
B	1	Encargado de Adquisiciones	Titular	44	Depto. Salud
B	1	enfermera	Titular	44	CESFAM Yumbel Estación
B	1	matrón/a	Titular	44	Postas Rurales
C	1	TENS	Titular	44	CESFAM Yumbel Estación
C	2	TENS	Titular	44	Postas Rurales
F	1	conductor/a	Titular	44	CESFAM Yumbel Estación
F	1	auxiliar de aseo noche	Titular	44	CESFAM Yumbel Estación
F	2	auxiliar de aseo	Titular	30	Postas rurales

REQUISITOS GENERALES:

- Según lo dispuesto en las bases.

REQUISITOS ESPECÍFICOS:

- Según lo dispuesto en las bases.

RECEPCIÓN DE ANTECEDENTES:

- El plazo de postulación se extenderá desde el 16 de Diciembre de 2019 hasta las 12:00 hrs. del día 20 de Enero de 2020.

Para mayor información visite: [www.yumbel.cl](http://www.yumbel.cl)

JUAN ADOLFO CABEZAS VEGA  
ALCALDE

TECNOLOGÍA Y ACCESOS INCLUSIVOS

# Empresarios locales, dirigentes y comerciantes esperan el 2020 con una nueva propuesta turística en Saltos del Laja

Esta semana se conoció la nueva cara del centro de información turística y, además, se lanzó oficialmente la plataforma digital que permitirá dar completa información a los turistas respecto de lo que tiene que ver con rutas, paseos, atractivos, alojamiento, gastronomía y panoramas.

Arturo Ledezma  
prensa@latribuna.cl

ma digital de información, tanto autoridades como personas del lugar celebraron el inicio de esta nueva propuesta turística para las comunas de la región.

El proyecto de Fortalecimiento de las acciones, infraestructura y redes de la Cámara de Turismo consiste en entregar elementos que respondan a las necesidades referentes al gremio turístico lajino y, además, permite hacer un uso estratégico de la oficina de información turística a ubicada a pocos metros del puente del Salto, la que fue cedida en comodato por la municipalidad de Los Ángeles.



"Autoridades, dirigentes, empresarios y público durante la ceremonia de presentación de este nuevo proyecto y de las nuevas instalaciones de la oficina de turismo".

ubicada a pocos metros del puente del Salto, la que fue cedida en comodato por la municipalidad de Los Ángeles.

Con el fin de prestar un mejor servicio, y al mismo tiempo de permitir que más personas accedan a los atractivos del lugar, fue necesario equipar con elementos funcionales a la profesionalización de las acciones de sus operarios, como también de mejorar el servicio de promoción y venta en un punto neurálgico del sector que pueda funcionar tanto en temporada alta como baja.

Además el pro-

yecto apunta a mejorar la interconexión de las distintas áreas en la ZOIT (Zona de interés turístico) con señaléticas pertinentes, que logren visibilizar puntos

de atracción y empresas asociadas. La generación de nuevos contenidos para la promoción también responde a tener material actualizado para la participación del gremio en ferias de turismo y aparecer como un destino competitivo frente a una oferta nacional atractiva, revalorizando un espacio que ha venido en baja

de atracción y empresas asociadas.

La generación de nuevos contenidos para la promoción también responde a tener material actualizado para la participación del gremio en ferias de turismo y aparecer como un destino competitivo frente a una oferta nacional atractiva, revalorizando un espacio que ha venido en baja

de acuerdo a las impresiones de los visitantes. Mejorar el funcionamiento de esta oficina tiene también directa relación con una estrategia de ordenamiento territorial que ayudaría a combatir el comercio informal y el acoso de



"El acceso inclusivo mediante un túnel vertical que lleva a los paseos en lancha será la gran novedad de este verano".



en el plan de trabajo de la Zona de Interés Turístico.

Mejorar las operaciones de gestión, promoción, descentralización y venta de servicios de los asociados a la Cámara de Turismo desde un punto estratégico como la oficina de información turística de acuerdo a los lineamientos ya establecidos para la Zona de Interés Turístico Saltos del Laja.

Dentro de la modernización destaca una plataforma digital que permitirá que, a través de un código QR, los usuarios puedan ingresar a un sitio que contiene toda la información, no sólo del salto mismo, sino del entorno para que así,



quienes visiten el lugar, puedan conocer de la oferta gastronómica, hotelera y comercial de la zona y sus alrededores.

### ACCESOS INCLUSIVOS

También se dio a conocer una hermosa iniciativa, que estará disponible

el próximo mes ya que si bien tenía que estar lista en esta fecha fue retrasada por la contingencia social, y que tiene que ver con un nuevo acceso para personas con movilidad reducida, ya que se hizo un túnel vertical para acceder a los botes. Jacqueline, de la empresa Paseos en Lancha Bue-

naventura, comenta que para ella este proyecto los potencia porque "una lancha más, y un túnel para las personas con discapacidad, que se inaugura a partir de la primera semana de enero, donde habrá luz, y accesos adecuados para que todos puedan participar de los paseos".



30 ENERO REMATE AGROFORESTAL NAHUELBUTA

12 Hrs. en Isidora Goyenechea 3600 Piso 5 Las Condes

<p><b>San Rafael</b> (Propiedad Industrial)</p> <p>66.000 / 4.623 m<sup>2</sup> Completo inventario</p> <p><b>\$722.000.000</b></p>	<p><b>Los Ángeles</b> (Propiedad Industrial)</p> <p>83.200 / 5.579 m<sup>2</sup> (Incluye maq. y Unidad de Secado)</p> <p><b>\$1.041.000.000</b></p>	<p><b>Los Lagos</b> (Aserradero)</p> <p>57.000 / 1.891 m<sup>2</sup></p> <p><b>\$532.000.000</b></p>	<p><b>Los Ángeles</b> (Campo Forestal)</p> <p>165 Ha 125 Ha de pino</p> <p><b>\$750.000.000</b></p>
---------------------------------------------------------------------------------------------------------------------------------------------	--------------------------------------------------------------------------------------------------------------------------------------------------------------	----------------------------------------------------------------------------------------------------------	-------------------------------------------------------------------------------------------------------------

(+569) 3197 2877 | propiedades@tattersall.cl  
Carolina Marin, Tel. (+562) 23623046  
tattersallgda.cl

Reorganización Agroforestal Nahuelbuta Ltda.  
Interventor Enrique Ortiz D.  
Martillero Concursal Víctor Ovalle T.  
Comisión 2% + IVA

**TATTERSALL**  
Gestión de Activos

SACERDOTE DE YUMBEL

# Sebastien Kubingila: un hombre de Dios proveniente del Congo que celebrará la Navidad con los yumbelinos



EL SACERDOTE comentó que existen las misas en su país y reúnen a todas las comunidades en una misma jornada, en tanto, en Chile son más organizadas.

Predicando, enseñando y aprendiendo en la comuna santuario, el clérigo sigue su camino religioso con todo el sacrificio que ello implica.

**Gonzalo Meller**  
prensa@latribuna.cl

Para la mayoría suena descabellada la idea de trabajar en una de las festividades más importantes del cristianismo, donde —fuera del materialismo— se reúnen familias a dejar de lado sus diferencias por un día, o solo

compartir fraternalmente: la Navidad.

Este es un día donde la mayoría de los sacerdotes deben celebrar misas y dedicarlas completamente a los seguidores, entre ellos Sebastien Kubingila Basienga, de 43 años —pero aparentando diez menos—, quien nació en una ciudad centro de la ex colonia belga, hoy República Democrática del Congo.

“Para estas fiestas

siempre estoy en la parroquia y la celebro con la comunidad, por lo que debo buscar otro tiempo para visitarles”, precisó el sacerdote antes de comenzar a contar su historia.

## SU ILUMINACIÓN

De niñez humilde, hijo de con Annette Kuminana y Gaston Basienga comenzó sus

estudios válidos por el ciclo básico en una escuela rural del país perteneciente al continente africano, donde tras terminar debió arribar al centro de la ciudad para complementarla. Finalmente asistiría al centro educativo propio de la Iglesia católica destinado a la formación de jóvenes y adolescentes candidatos al sacerdocio que es el seminario menor, para seguir su devota senda.

Cabe destacar que, su vocación de sacerdocio fue cultivada desde muy pequeño, asegurando que “no tengo una fecha exacta, pero mi crianza me hizo seguir este camino, ya que mi padre era catequista de

la comunidad en la cual viví”.

Asimismo, referente a su camino consagrando su vida a Dios celebrando misas, anunciando el Evangelio y orientando espiritualmente a sus fieles, entre otros, Sebastien comentó que este no estuvo exento de dificultades, especialmente las económicas, debido a los costos del internado donde desarrolló su formación eclesial.

“Fue difícil, ya que mi padre era del campo y ahí no existe un sueldo mensual y sólo con su trabajo pudo pagar mis estudios. Además fuimos más hermanos, por lo que se hizo muy difícil”, recordó Kubingila, agradeciendo a sus padres por haberse sacrificado para que cumpliera una designación divina.

## CHILE: PAÍS ACOGEDOR

Lo que traería al sacerdote hasta Chile, específicamente a la comuna santuario, donde ha ejercido funciones por casi tres años, serían las gestiones del obispo del Congo junto a los contactos del monseñor Fernando Chomalí.

Ya en el país, manifestó que ha podido compartir experiencias junto a vivencias de carácter recíproco.

“La iglesia acostumbra a enviar sacerdotes a otras

partes del mundo, trabajan por un periodo de tres años y después vuelven a su diócesis para buscar renovar el trato”, puntualizó el capellán.

Concerniente a su estadía en Chile, el clérigo radicado en Yumbel, comentó que han sido años tranquilos; y aprender el idioma no fue tan complicado, especialmente para alguien que proviene de un país donde se hablan muchos idiomas, lo cual se suma a su entrega devota al estudio, la cual es una parte fundamental de quienes decidieron dedicar su vida a Dios.

“Como estudiantes aprendemos inglés, latín, griego y alemán entre otros, por lo que el español no me pareció difícil, ya que tiene mucha semejanza con el latín y el francés”, afirmó el erudito.

Para cerrar, consultado por sus apreciaciones sobre Chile, aseveró que le impresionó porque su llegada al país coincidió con el arribo masivo de inmigrantes a éste, entre ellos haitianos, peruanos y venezolanos, asegurando que pese a las distintas opiniones sobre el tema “para mí es un país que abre las puertas a todos, siendo un país muy acogedor, donde los que llegan encuentran oportunidades”.



EL PADRE ha animado a los niños y niñas a conocer y seguir a Jesús dentro de las distintas actividades que ha realizado en Yumbel. (Créditos IssYumbel)



EN FRUTILLAR

# Con presea de oro: Josette Sepúlveda destacó en triatlón que servirá para estudio científico

Obteniendo la máxima distinción y cerrando con gloria el 2019 en el TriFrutillar, Josette Sepúlveda, no sólo coronó un año exitoso, sino que lo culminó siendo parte de un estudio científico para mejorar el desarrollo de la disciplina en el país con el primer triatlón chileno que aportará con una investigación.

Referente a la actuación de la atleta de Los Ángeles, tras demostrar un férreo espíritu de cuerpo, se colgó presea dorada en damas demostrando superioridad frente a sus similares en los tres desafíos que componen la especialidad —carrera pedestre, bicicleta y natación—.

“Sin duda este fue un 2019 con altos y bajos, pero sin duda con mucho aprendizaje comenzando con el Ironman de Pucón, donde obtuve una excelente posición en consideración que fue mi primera experiencia 70.3. Luego seguí-

mos sumando en España y nuevos desafíos”, recapituló la atleta.

En tanto, concerniente al estudio, será la Universidad de la Frontera quienes le realizarán bajo el título de “Composición corporal, hábitos alimentario y tiempos de carrera de mujeres triatletas amateur en un triatlón en distancia sprint y olímpica”.

## MUJERES SE SUMAN AL TRIATLÓN

El aumento de interés y participación de las mujeres en el triatlón nacional ha provocado que cada vez haya mayores y mejores instancias de competencia en todas las categorías, donde cabe destacar que muchas de las que se aventuran al competitivo cuentan con experiencia en una de las tres pruebas, por lo que se proponen un desafío más fuerte, como en el caso de Josette Sepúlveda, la cual triunfó como marchista a



La atleta angelina precisó que en este estudio “se darán cuenta que somos muchas y podemos dar más de lo que se imaginan”. (Créditos Trifrutillar)

nivel nacional e internacional, y ahora se propuso—como muchas—afrontar las tres pruebas.

Debido a que la representación femenina es mucho menor en disciplinas de resistencia aeróbica en comparación a los varones, existe un desconocimiento científico, por lo que es necesario conocer a fondo el perfil de la triatleta amateur. Sobre el proyecto de investigación que destaca por ser único en su formato y realizado

en el país, será liderado por las académicas pertenecientes a la casa de estudios temuquense, Vanessa Carrasco junto a Daniela Reyes, y tendrá por objetivo conocer el perfil de la mujer triatleta amateur a partir de la evaluación del estado nutricional y composición corporal mediante mediciones corporales, utilizando instrumentos no invasivos que determinen la distribución de componentes como porcenta-

je de masa grasa, muscular, óseo entre otros. Asimismo, buscará conocer los hábitos alimentarios durante la competencia mediante encuestas reportadas por las mismas evaluadas.

“La idea es identificar los factores que favorecen el logro de los objetivos de cada una de las competidoras y como se relacionan con los tiempos de carrera”, puntualiza el documento oficial del estudio.

**1er Espumante de Los Ángeles**

**ESTRELLA DE LOS ANGELES**

Espumante Brut  
D.O.C. Valle del Bio Bío  
Metod champenoise

Viña Panguco Ltda.  
Tel. 43 297 1313  
Cel. 97 846 7302

Cajas de 1, 3 y 12 Botellas  
Set de Regalo, Consulte precios.

**ANUNCIA TU NEGOCIO CON NOSOTROS**

**CONTÁCTANOS Y TE OFRECEMOS LA MEJOR ALTERNATIVA**



+56 9 4257 7870 [sibieta@latribuna.cl](mailto:sibieta@latribuna.cl)

+56 9 7359 1792 [c.lavin@latribuna.cl](mailto:c.lavin@latribuna.cl)

**DE MI TIERRA PIZZAS**

[demitierrapizzalosangeles](https://www.instagram.com/demitierrapizzalosangeles)  
[demitierrapizza](https://www.facebook.com/demitierrapizza)

Locales: Bulnes 321 - Avda Oriente 1248.  
Delivery: Balmaceda 793 - Fono: 42589296.

**MAGISTER CAPACITACIONES**

DIFERENTES OPCIONES EN **CURSOS CORTOS**

<b>AREA EDUCACIONAL - BELLEZA ADMINISTRACIÓN</b> Asistentes de Párvulo Aula y Educacional Inspector Educacional Estética Integral / Peluquería Mnicure / Maquillaje Masajista / Barbería Sec. Adm. Bilingüe Cajero Bancario Adm. de Empresas	<b>AREA SERVICIOS - SALUD OTRAS AREAS</b> Primeros Auxilios Asistente Dental Repostería Cocina Internacional Manipulación de Alimentos Guardia de Seguridad Téc. de Computación Básica Confección Textil Diseño de Vestuario	<b>OTROS CURSOS</b> Pedicura Barbería Depilación Maquillaje Pestañas Keratina Color
-------------------------------------------------------------------------------------------------------------------------------------------------------------------------------------------------------------------------------------------------------------------------	---------------------------------------------------------------------------------------------------------------------------------------------------------------------------------------------------------------------------------------------------------	----------------------------------------------------------------------------------------------------------

Villagrán N° 123 Fonos: (43) 2314304 +569 99520713  
[contacto@magistercapacitaciones.cl](mailto:contacto@magistercapacitaciones.cl) [magistercapacitaciones@gmail.com](mailto:magistercapacitaciones@gmail.com)  
 Visita: [www.magistercapacitaciones.cl](http://www.magistercapacitaciones.cl)

Av. Gabriela Mistral #1255 / Galpón 50

**SISA Servicios Mecánicos**

LÍDERES EN **MANTENCIÓN DE VEHÍCULOS**

**SERVICIOS**

FRENOS - EMBRAGUES - AJUSTE DE MOTOR  
 REGENERACIÓN DPF - AFINAMIENTO ELEC.  
 SERVICIO DE SCANNER  
 SERVICIO Y REPARACIÓN DE AIRE ACONDICIONADO  
 SERVICIOS ELÉCTRICOS E HIDRÁULICOS  
 REPARACIÓN CAJAS DE CAMBIO  
 REPARACIÓN TREN DELANTERO Y TRASERO  
 GESTIÓN DE REPUESTOS STOCK O PEDIDO

[central@sisacomercial.cl](mailto:central@sisacomercial.cl) +569 73988520 / +569 93512378

# HISTORIAS DEL BIOBÍO

Por Juvenal Rivera



## El inicio de los cines en Los Ángeles



Teatro Municipal, hoy Casa de la Cultura, años '50.

La llegada de la magia del cine en Los Ángeles fue todo un acontecimiento que se remonta a la segunda década del siglo XX y fue, por años, uno de las mayores distracciones para los residentes de la ciudad en ese tiempo.

Todo se inició específicamente un 28 de mayo de 1922 – dos días después del aniversario comunal número 183 – cuando se puso en marcha la primera sala de exhibiciones en nuestra capital provincial, que correspondió al Cine Splendid.

Estaba ubicado en la esquina sur-poniente de las calles Colo

Colo con Colón, donde ahora funciona una entidad bancaria, en pleno centro de la ciudad. Quedaba justo al lado de la pastelería de la señora Melania Osorio, quien era propietaria de ambos establecimientos.

De acuerdo a lo que consigna el diario El Siglo, el recinto tenía una muy respetable capacidad de público que superaba las mil 500 personas. Se distribuía de la siguiente manera: 300 personas en platea, 500 en balcón, 700 en galería y 18 palcos. La película inaugural fue la serial "UFH" de Berlín.

En ese tiempo se pasaban pelí-

culas mudas, amenizadas con el sonido de un piano marca Bogs Voigt. Un dato a tener en cuenta: cuando se exhibían películas, se hacía acompañar con la música de un disco, el cual se accionaba con extremo cuidado para hacer coincidir la imagen con el sonido.

Pese a todo, en su momento hubo bastantes dudas acerca de la calidad de la construcción del cine. Sin embargo, eventos de amplia convocatoria, como la fiesta de la primavera realizada en octubre de ese año y la presentación del líder del radicalismo, Enrique Mc Iver, descartaron esas aprensiones.

Pero no sólo hubo presenta-



Fachada del Teatro Municipal, década del '80, ahora Casa de la Cultura.

ciones de cine. También el escenario habitual de presentaciones de compañías teatrales que recorrían el país presentando obras como "Dantón", "Carmen", "La Bota del Invasor", "Los Tres Mosqueteros" y "Los Cuatro Jinetes del Apocalipsis".

Incluso, en ese primer año de funcionamiento hubo espacio para recitales poéticos, como el realizado por el vate Daniel de la Vega, que también hacía itinerancia mostrando sus creaciones poéticas.

Después del teatro Splendid, se sumaron nuevas salas de cine, como Aranguren y Doren, por la calle Rengo, la misma que años

después fue conocido como Cine Imperio. En la década del '30 se agregó el recinto del Teatro Municipal, contiguo al edificio donde funcionó la municipalidad, por calle Caupolicán. En los primeros años de los 70 se añadió el Cine Municipal, en el edificio ubicado por calle Colo Colo, entre Valdivia y Colón.

Después que a fines de los 90 prácticamente desaparecieron las salas en Los Ángeles – por el cierre definitivo de los cines Imperio y Municipal –, la actividad retornó con fuerza a contar de marzo de 2003 con la apertura de un multi-cine en el mall Plaza de esta ciudad.



Butacas del Teatro Municipal, ahora casa de la Cultura.



## La vez que cobraban por entrar a visitar a los pacientes del hospital



El hospital de Los Ángeles, hoy llamado pomposamente como "Complejo Asistencial Dr. Víctor Ríos Ruiz", ha tenido una historia nada de fácil prácticamente desde siempre. De hecho, en sus inicios, hacia 1842, la construcción levantada en ese tiempo fue tan precaria que los cronistas de la época la tildaron, sin tapujo alguno, como una "rancho miserable".

Debieron pasar más de 20 años para que las presiones de las autoridades locales surtieran efecto y se retomara la idea de tener un recinto asistencial que se encargara de los más pobres y menesterosos.

En 1865 se comenzó la construcción del hospital de Caridad, San Sebastián, en un terreno de 16 hectáreas donde se levantó un edificio que tenía 67 metros de frente, dividido en tres alas. Seis años después, se hospital no se había terminado. En atención del hospital trabajaron desde 1874 las religiosas de la orden de la caridad, permaneciendo allí hasta 1985.

Estas religiosas jugaron un papel muy importante en la administración de servicios, cocina, ropería, persona e ingresos del hospital. Una de ellas, tal vez la más querida y recordada de todos, fue Sor Vicenta, que hoy vive en el recuerdo de la ciudad en la denominación de la avenida con su nombre.

El hospital estuvo bajo una permanente condición de precariedad. En sus inicios, se sustentaba en ingresos municipales, testamentos y otros servicios, como los arriendos de los terrenos entregados para su usufructo. La administración de los fondos para el hospital, postas y vacunatorios era responsabilidad de un ente destinado a tal fin: la Junta de Beneficencia de Los Ángeles que debía hacer malabares para atender a una población que crecía de manera paulatina.

Y que también debía hacer frente a las epidemias que asolaban la población, como la viruela, tifus exantémica y el cólera asiático que dejaron un reguero de enfermos y

muerdos en las sucesivas oleadas.

Así y todo, el edificio del hospital se fue construyendo progresivamente, a medida que contaba con recursos, extendiendo sus estructuras hacia el oriente. En 1890 se instaló el lazareto, que era un edificio de madera de buena factura que perduró hasta 1985, cuando fue demolido.

Sin embargo, en la década del 20 la situación económica era tremendamente angustiante. De ahí que los encargados del hospital de Los Ángeles decidieran tomar una medida radical: ni más ni menos que se cobraría por entrar a visitar a los pacientes.

En una carta enviada por el doctor Ernesto Márquez a la redacción del diario El Siglo, fechada el 4 de julio de 1922, el facultativo explicita que se necesita dinero "para invertirlo en la alimentación de los enfermos

del hospital". En consecuencia, desde el 1 de ese mes, "se ha puesto en práctica el siguiente acuerdo relativo a las visitas de los pacientes".

Estos son los acuerdos:  
Domingo, de 1 a 2 PM, entrada libre  
Otros días, de 1 a 2 PM, el visitante pagará veinte centavos por la entrada  
A otra hora, la entrada vale 1 peso.

En la publicación no se indica cuánto tiempo duró ese cobro por visitar a los pacientes. Lo que sí se sabe es que a fines de ese mismo año (1922), el doctor Márquez cede su cargo de administrador del hospital a su colega Víctor Ríos Ruiz, quien venía de ser diputado por Biobío.

En 1924, gracias a donaciones de la colonia española residente, se abren las salas para niños, aparte de las de

adultos. Otro tanto ocurrió en 1930 con las atenciones de urgencia.

Con la Ley de Seguro Obligatorio por Accidentes del Trabajo, en 1924 se estableció un nuevo servicio de atención médica que, 10 años más tarde, adquirió importancia en recursos y administración: la Caja de Seguro Obrero, con su consultorio actualmente conocido como "Del Seguro Viejo", ubicado en la esquina nororiental de la avenida Ricardo Vicuña con Colón.

En 1951, desaparece la junta de vigilancia, que administraba el recinto asistencial bajo un marco caritativo, y entrega al Servicio Nacional de Salud que se hace cargo hasta 1984. Desde ese año en adelante, el hospital es parte de la red de atención del Servicio de Salud de Biobío (y no se cobra entrada para visitar a los pacientes).

## Presencia francesa en el comercio local (1923)

Desde los inicios de la vida independiente en el país, decenas de ciudadanos franceses llegaron a Los Ángeles en busca de mejor fortuna y, también, de aventura. Aunque no hubo flujos migratorios organizados por el Estado chileno, como sucedió con la colonia alemana llegada a la ciudad

entre 1858 y 1859, los galos fueron arribando de manera sostenida.

Dedicados básicamente al comercio, se establecieron en nuestra capital provincial, especialmente a fines del siglo XIX. De ahí que en julio de 1923, a propósito de un nuevo aniversario de la Revolución Francesa, el dia-

rio El Siglo hizo un recuento de los ciudadanos franceses que estaban avicinados en la ciudad en ese tiempo y las actividades productivas a las cuales se dedicaban.

Varios de los apellidos ahí mencionados han desaparecido en el tiempo aunque otros se han mantenido en algunas de las familias de descendientes de aquellos hombres y mujeres que atravesaron el mundo para recalcar en nuestro territorio.

### CASA TIHISTA Y CÍA:

Estaba ubicado en calle Almagro, entre Rengo y Tucapel. Fue fundada en 1889 por los hermanos Pedro y Bernardo Tihista. Fue la compañía más antigua de Los Ángeles. Su giro comercial es la compra y venta de productos y frutos del país. Destaca también por la exportación de lanas y quillay. Comprende las sec-

ciones de tienda, almacén y bodegas.

Los propietarios en ese año eran Pedro Segundo Tihista, Juan Aribit y Martín Elistche.

### CASAS NUEVA FRANCESA:

Se situaba en la esquina de calles Almagro con Rengo. Se dedicada a la venta de abarrotes, trapos y calzados. Su propietario es Pascual Vignau, sucesor de Duhalde y Mourguiart.

### ALMACÉN CENTRAL:

Se emplazó en la esquina de calles Caupolicán con Valdivia, frente a la plaza de armas. De propiedad de Alfonso Schevach, vendía loza, cristalería y provisiones para las familias. Después agregó una tostadería de café. En 1923, el almacén Central funcionaba con

electricidad, un gran avance para su tiempo.

### ALMACÉN POR MAYOR:

De Roberto Güet, estaba en Rengo, entre Almagro y Villagrán. Se dedicada a la compra y venta de mercaderías nacionales y extranjeras, además de la venta al por mayor. También operaba en la compra y venta de frutos del país.

### MERCERÍA LA OLLETA:

La mercería estaba en calle Almagro, esquina Rengo. Era propiedad de Leopoldo Santour y Jilberto Teillery. Era una casa importadora de ferretería, mercería, loza y cristales.

### CURTIDURÍA FRANCESA "EL ANCLA":

Se ubicada en calle Villagrán, entre Colo Colo y

Rengo, de Pedro Thibaut.

### CURTIDURÍA EL PORVENIR:

Se encontraba en calle Colo Colo, entre Mendoza y Ercilla. Pertenecía a la firma comercial Legarreta, Gastelli y Cía. El director era I. Legarreta.

### BARRACA Y ELABORADORA DE MADERAS:

Pertenecía a la sociedad Arretz y Cía. y se emplazaba en calle José Manso de Velasco, entre Caupolicán y Lautaro. De Juan Bautista Arretz y Juan Jequier, estaba dedicada a la construcción de edificios, obras de cemento armado, fábrica de puertas, ventanas, galería y toda clase de maderas para construcciones.



Más información en Colo – Colo 464 Los Ángeles / teléfono 43 2311040

**Guía Profesional**

**PSICÓLOGA**

**MARCELA TRONCOSO ESCOBAR**

Psicóloga Clínica,  
Psicóloga Jurídica,  
Terapeuta familiar  
y de pareja

Consulta  
Gabriela Mistral N°79  
Fono: 43-2230298  
www.marcelatroncoso.cl

**ENFERMERA PROFESIONAL**

**FRANCESCA MEJIAS MORALES**

Servicio de  
Acompañamiento y Asesoría  
en controles médicos y  
enfermedades crónicas para  
Adultos mayores.  
Confidencialidad en la gestión.

Comunicarse al:  
Fono: 993113015  
francemejia23@gmail.com

**Guía de Utilidad Pública**

**Teléfonos de Emergencia**

Hospital Los Ángeles	2336000
Cruz Roja	2314057
Hospital (Mesa central)	2336000
Clínica Los Andes	2210256
<b>Ambulancia (SAMU)</b>	<b>131</b>
<b>Bomberos</b>	<b>132</b>
<b>Carabineros</b>	<b>133</b>
Investigaciones	134
Prefectura Bío Bío N° 20	2243000
Tenencia Carreteras Bío Bío	2243042
1ra. Comisaría Los Ángeles	2242024
Subcomisaría Paillihue	2243051
Tenencia Centenario	2243047
Retén Cb. 1ro. René Sepúlveda Parraguez	2243049
Retén El Álamo	2243058
Retén San Carlos	2243059
Retén Santa Fe	2243045
2da. Comisaría Mulchén	2243061
Retén Quilaco	2243080
Retén Rucalhue	2243082
Retén Loncopangue	2243081
3ra. Comisaría Nacimiento	2243084
Tenencia Negrete	2243103
4ta. Comisaría Santa Bárbara	2243106
Tenencia Antuco (F)	2243127
Tenencia Alto Bío Bío (F)	2243139
Retén Villucura	2243125
Retén Quilleco	2243129
Retén Canteras	2243137
Retén Tucapel	2243133
Retén Polcura	2243136
Retén Trupán	2243135
5ta. Comisaría Yumbel	2243142
Subcomisaría Cabrero	2243168
Subcomisaría Laja	2243178
Retén Monte Águila	2243176
Retén Salto del Laja	2243044
Retén Tomeco	2243175
Retén Río Claro	2243164
Retén San Rosendo	2243162
Retén Rere	2243165
Cementerio Parque del Sur	2315152
Cementerio Parque Santa María	2315152
CGE Distribución S.A.	600-7777777
Abastible	2313147
Enagas	2322498
Essbio	2321151
Fono Sida (N° nacional)	800-202120
Fono Sida (N° local)	2320099
Conaf	130
Incendios Forestales	2322126
Juzgado de Letras N° 1	2312439
Juzgado de Letras N° 2	2321666
Juzgado de Letras N° 3	2321116
SII	2218800

Más información en Colo – Colo 464 Los Ángeles / teléfono 43 2311040

**Restaurant y Cocinería**  
**ITA**  
*Delicias a su servicio*

**DESAYUNOS, ALMUERZOS  
DE 7 A 16:00 HORAS  
DE LUNES A SÁBADO.**

**Locales 32 y 33  
Vega Techada, Los Ángeles.**  
40 años de trayectoria.  
Atendido por sus propios dueños

**CONTACTO: 977932853**

**HM | HOTEL MULCHÉN**

**CALEFACCIÓN CENTRAL – AIRE ACONDICIONADO –  
SHOWER DOOR - ESTACIONAMIENTOS PRIVADOS –  
FRIGOBAR – TV CABLE – WI FI.**

Villagra 510 Mulchén / a 4 kms. Ruta 5 Sur.  
Gran salón de eventos frente a la plaza de armas.

reservas@hotelmulchen.com +56 43 256 9136  
hotelmulchen@outlook.com +56 9 90430617  
+56 9 78978632

**BUSES PORVENIR**  
*Te acompaña en tu Camino...*

Arriendo de Buses - Viajes Especiales - Traslado de Personal  
MiniBuses - Buses

Cotice con nosotros: +569 90892026  
busesporvenir@gmail.com

**Nuevo Típico**  
Restaurant

**La Mejor Parrillada de Los Ángeles**  
Bar Internacional

Celebra estas fiestas de Navidad y Año Nuevo  
con una cena en Noche Buena.  
Recomendamos nuestro rico pastel de Choclo

Reservas  
**43 2 36 3560**  
**+56 990376159**

Camilo Rodríguez N° 200  
Los Ángeles

**BUSES TJM**

**RECORRIENDO LA VIII Y IX REGIÓN**

CONCEPCIÓN - LOS ÁNGELES (Directo c/ 30 Min)  
TEMUCO, VILLARICA Y PUCÓN

DESDE TU SMARTPHONE / www.busestjm.cl

**432-369584 / 412-311124**

**Amaco**  
SERVICIOS AMBIENTALES

LIMPIEZA DE FOSAS SEPTICAS  
Y ARRIENDO BAÑOS QUÍMICOS

Moderno sistema de limpieza.  
Atención rápida y efectiva.  
VENTA DE QUÍMICO PARA BAÑO

Los Ángeles: Calle 3 Lote 35 El Maitén Fono: 962194284-966777851  
Concepción: Luis Acevedo N° 45 Chiguayante Fono: (41) 2357632  
Chillán: Lote 11 Fundo Chiquimávida s/n Fono: (42) 2971375

**Coopere con el Hogar de Ancianos Don Orione**

www.hogardonorione.cl

Haga su depósito en la cuenta N°68059710  
Banco Crédito e Inversiones, a nombre de  
Congregación Pequeña Obra de la Divina Providencia  
Gentileza: Diario La Tribuna  
Coronas de Caridad en:

Hogar de ancianos DON ORIONE Néstor del Río 500 F. 2362164  
Parroquia Ntra. Señora del P. Socorro Colón 1226 F. 2233343  
Diario La Tribuna Colo Colo 464 F. 2311040  
Margarita Pocerobba Almagro 1120 F. 2362382

**40 AÑOS**  
**RADIO SAN CRISTÓBAL**  
**97.5 fm**

**CONTACTO 2314987**





PSICOLOGÍA

# Navidad, pareja y familia

ES IMPORTANTE QUE LOS DOS MIEMBROS DE LA PAREJA pongan de su parte para que las celebraciones navideñas no le pasen factura a la relación. EFE/EPA/TIM BRAKEMEIER

Cenas agradables, buenos ratos compartidos, bonitos regalos, paz y armonía es lo que solemos esperar de la Navidad. Pero, a veces, entre las expectativas y la realidad hay un abismo pues, para algunas parejas estas fiestas son motivo de conflictos y discusiones. Una psicóloga nos explica cómo manejar esta situación.

Por Purificación León.  
EFE/REPORTAJES

**H**a llegado el momento de poner el árbol de Navidad, decorar la casa y comprar regalos, pero también de decidir con qué familia pasar los días señalados. Este suele ser uno de los principales motivos de disputa para las parejas en estas fechas.

“Quizás lo más básico en este tipo de discusiones es la empatía, comprender que para el otro es igual de importante su familia que para uno la propia y, a partir de ahí, llegar a una opción lo más justa posible para las dos partes”,

afirma María José Collado Mateo, doctora en psicología.

Además, esta experta que es codirectora del Centro Cuarto de Contadores, ubicado en la localidad madrileña de Leganés. (<http://www.cuartodecontadores.es/>), agrega: “Es importante que los dos miembros de la pareja estén dispuestos a ceder para llegar a un equilibrio satisfactorio para ambos y no olvidar que, el siguiente año, habrá Navidad de nuevo y tendrán la posibilidad de organizarse de otra forma”.

## EL PROBLEMA DE LOS NIÑOS

Cuando resulte muy difícil llegar a un acuerdo, la psicóloga recomienda pensar en dos

opciones equilibradas y echarlas a suertes.

“De este modo, las dos partes estarán dispuestas a que cualquiera de las dos opciones sea razonable”, indica la doctora. Pero, si a pesar de todo, la negociación llega a un punto muerto, “algunas parejas optan por pasar las navidades por separado, cada uno con su respectiva familia, lo que evita estos conflictos y los que puedan surgir derivados del roce con la familia política. No obstante, esta opción se complica mucho e incluso se convierte en inviable si hay hijos”, indica Collado Mateo.

De hecho señala que, en las parejas con hijos, una de las principales fuentes de conflicto son precisamente los niños.

“Qué se les regala, con qué abuelos están, cómo se comportan delante de los familiares, qué comen, quién regaña, quién está pendiente o qué se deja pasar, cualquier conducta de los niños puede convertirse en una disputa entre los padres”, comenta la psicóloga.

En este sentido, la especialista subraya que es muy importante

Otro importante punto de desencuentro son los roces con la familia propia o política, “que en muchos casos acaban en reproches y discusiones entre la pareja, pues la mayoría de las personas tiende a minimizar los actos de su propia familia y a defenderla incluso sabiendo que la crítica es coherente”, indica la psicóloga.

También apunta que es frecuente “que ambas partes defiendan a su familia utilizando como arma arrojadiza cualquier deta-



COMPRAR REGALOS PUEDE SER uno de los motivos de disputa para las parejas en estas fechas de Navidad. EFE/Orlando Barría

“Lo más básico es la empatía, comprender que para el otro es igual de importante su familia que para uno la propia y, a partir de ahí, llegar a una opción lo más justa posible para las dos partes”, subraya María José Collado Mateo, doctora en psicología.

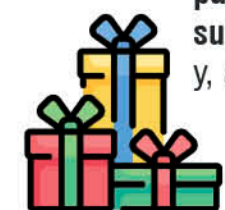

EN ESTAS FECHAS FESTIVAS hay que saber claramente los límites que no pueden sobrepasar los niños para una buena convivencia. EFE/EPA/RALF HIRSCHBERGER



Las reuniones familiares suelen sacar a la luz aquello que el hecho de no estar juntos permite mantener a raya el resto de año. Por todo esto, es importante que los dos miembros de la pareja pongan de su parte para que las celebraciones navideñas no le pasen factura a la relación.

lle que les venga a la mente de la familia del otro”.

Su consejo es no entrar en este tipo de discusiones, “aceptar que es la opinión del otro y no dejarse arrastrar en la conversación con el objetivo de que el conflicto no vaya a más”.

La experta indica que también puede haber problemas en la pareja derivados del estrés que provoca la necesidad de comprar

regalos, preparar cenas, etc. En estos casos, a las dificultades a la hora de planificar el tiempo se unen los conflictos por el dinero gastado.

“En ocasiones, las tareas relacionadas con los preparativos de cenas y comidas con familia y amigos pueden dar lugar a disputas, si no se tienen bien definidas las tareas y tiempos para que todo salga bien”, comenta.



ES TRASCENDENTAL que los dos miembros de la pareja estén dispuestos a ceder para llegar a un equilibrio. EFE/Juan Carlos Hidalgo.

Por otro lado señala que, igual que ocurre en otras vacaciones, el hecho de pasar más tiempo juntos genera un mayor número de fricciones.

## EXPECTATIVAS Y REALIDAD

Pero, además, se suelen esperar grandes cosas de estas fiestas. “Se venden tantas ideas acerca de la Navidad que es difícil que se puedan hacer realidad. Hay unas expectativas muy grandes sobre estas fiestas “perfectas” con las cenas “perfectas”, los anfitriones “perfectos”, el regalo “perfecto” y, por supuesto, los hijos “perfectos”. Esto conlleva un estrés y un sobreesfuerzo que rara vez se verá recompensado con el cumplimiento de lo que imaginábamos”, puntualiza.

En ese sentido comenta que, por ejemplo, la mayoría de los regalos no se parecerán a lo espe-

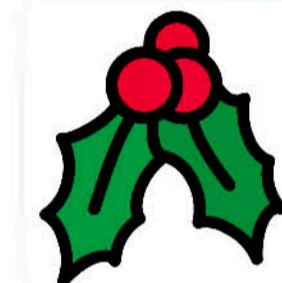

“Es muy importante que los niños tengan unas normas claras antes de llegar a un evento y que conozcan las consecuencias de saltarse esas normas”, afirma la especialista.

rado, ni desde el punto de vista de quien regala ni de quien los recibe.

Asimismo, explica que las reuniones familiares suelen sacar a la luz aquello que el hecho de no estar juntos permite mantener a raya el resto de año.

Por todo esto, es importante que los dos miembros de la pareja pongan de su parte para que las celebraciones navideñas no le pasen factura a la relación.

“Seguramente la clave esté en quitar importancia a los conflic-

tos, valorándolos adecuadamente, sin exagerar las cosas ni poner etiquetas a nuestra pareja basadas en lo que nosotros pensamos, en lugar de preguntar al otro por qué actúa de una determinada forma en una situación concreta”, destaca.

“Es imprescindible centrarse en lo que es realmente importante, en lo que nos aporta la relación en el día a día, más que en un día especial o extraordinario, porque lo que da valor a una pareja es día a día”, concluye la psicóloga.



CUANDO EL CONFLICTO SE ESTANCA, algunas parejas optan por pasar las navidades por separado, cada uno con su respectiva familia. EFE/Zsolt Szigetvary

# Tú le pondrás por nombre Jesús

Mt 1,18-24



+ Felipe Bacarreza Rodríguez  
Obispo de Santa María de Los Ángeles

El Evangelio de este Domingo IV de Adviento comienza con una frase explicativa de Mateo: «El origen (la génesis) de Jesús Cristo fue así...». Esta explicación está exigida por lo que antecede. El evangelista había comenzado su obra con este título: «Libro de la génesis de Jesús Cristo, hijo de David, hijo de Abraham» (Mt 1,1). Sigue una cadena de 42 generaciones: «Abraham engendró a Isaac, Isaac engendró a Jacob, Jacob engendró a Judá...». Un eslabón de la cadena es David. Pero la cadena termina con el último eslabón, que es José: «Jacob engendró a José, el esposo de María de la cual nació Jesús el llamado Cristo» (Mt 1,16). José es un eslabón de la cadena —el último— y pertenece, por tanto, a la descendencia de David. Pero el evangelista evita cuidadosamente decir que «José engendró a Jesús». ¿Cómo puede, entonces, dar a Jesús el título «hijo de David», que corresponde al Cristo (Ungido) según las profecías, si Él no pertenece a la cadena de David? Esto es lo que tiene que explicar.

«Su madre, María, estaba casada con José y, antes de empezar a estar juntos ellos, se encontró encinta por obra del Espíritu Santo». La concepción de Jesús se produjo en el seno de la Virgen María por obra del Espíritu Santo, antes de que José llevara a su esposa a vivir con él. La etapa final del matrimonio judío se realizaba con gran fiesta cuando el esposo llevaba a la esposa a su casa. El evangelista da por conocido por parte de José lo ocurrido a su esposa y relata su reacción: «José, su esposo, siendo justo y no queriendo ponerla en evidencia, decidió repudiarla en secreto». El verbo griego «apo-lyesai» que se ha traducido por «repudiar», en realidad, debe traducirse por «des-ligar, des-vincular». José decidió desvincularla de su compromiso matrimonial. ¿Cómo supo José que su esposa había concebido un hijo, cosa que lo llevó a tomar esa decisión? Desgraciadamente, Mateo da por obvio el modo cómo lo supo José y no lo dice.

La interpretación popular afirma que José lo supo, cuando, debiendo llevar a su esposa a vivir con él, verificó que el vientre de ella se había ya abultado y ella mostraba signos evidentes de su embarazo. Pero esta interpretación es errada, porque parte ya del supuesto falso que María habría tenido algo que ocultar a su esposo sobre su embarazo, siendo que ocurrió de la manera más santa posible —«por obra del Espíritu Santo»— y el Niño concebido era el Hijo de Dios. Fue una experiencia sagrada. Si el evangelista no dice nada en contrario, el lector debe suponer lo obvio: María puso a su esposo en conocimiento de los hechos tan pronto como ocurrieron. ¿Cómo se explica, entonces, la reacción de él?

Nadie en esta tierra estaba más capacitado que José para entender lo ocurrido a su esposa. Y, precisamente, porque él lo entiende en toda su dimensión es que siente temor, es el temor que siente la criatura ante el misterio de Dios. José se ha visto involucrado en el misterio más grande que ha acontecido en la historia humana, la Encarnación del Hijo de Dios. Él estaba casado con una joven virgen de Israel y se encuentra casado con la Madre de Dios. Él no puede presumir semejante dignidad y menos aún ser el padre de ese Niño. Si él hubiera seguido adelante con el matrimonio con María se habría hecho culpable de un engaño. Su justicia consiste en la verdad. Hasta ese momento nadie le ha pedido de parte de Dios que él sea el padre de ese Niño y él está lejos de presumir tanto. Porque

es justo, decide retirarse desligando a María del compromiso con él.

Recién en ese momento le comunica Dios su vocación particular y única, la de ser el padre de ese Niño en esta tierra: «Así lo tenía decidido, cuando el Ángel del Señor se le apareció en sueños y le dijo: “José, hijo de David, no temas tomar contigo a María tu mujer porque lo engendrado en ella es del Espíritu Santo”». El ángel subraya su condición de hijo de David y lo tranquiliza: «No temas». Reconoce que tiene motivo para temer: «Es verdad que lo engendrado en su esposa es del Espíritu Santo». No lo está informando de algo que José no supiera ya, sino exhortándolo a que eso que ya sabe no le infunda temor. Luego, por primera vez le comunica su vocación: «Ella dará a luz un hijo y tú le pondrás por nombre Jesús». Es lo mismo que decirle: «Tú serás su padre». El ángel le confirma la identidad de ese Niño, explicándole la razón del nombre: «Porque Él salvará a su pueblo de sus pecados». Nadie fuera de Dios mismo puede salvar al ser humano del pecado. El pronombre personal «Él» puede estar en el lugar de ese Niño y también en el lugar de Dios. En efecto, el nombre Jesús suena en hebreo: «Jehoshua», cuya traducción es: «Yahveh salva». «Le pondrás por nombre “Yahveh salva”, porque Él salvará a su pueblo». Se refiere al Niño y a Yahveh.

La reacción de José a esas palabras del ángel es esta: «Despertado José del sueño, hizo como el ángel del Señor le había mandado, y tomó consigo a su esposa». En esta conclusión hay tres cosas principales que notar. En primer lugar, la total obediencia de José al plan de Dios. Él se muestra digno esposo de María respondiendo como ella: «He aquí el esclavo del Señor; hágase en mí según tu voluntad» (cf. Lc 1,38). José fue decisivo para que se cumpliera el plan de salvación de Dios, a saber, que su Hijo fuera hijo de David, según lo anunciado por los profetas. Se deben notar, además, los tiempos: después que José tomó consigo a su esposa, debieron pasar juntos los nueve meses de la gestación de ese Niño. Dios no podía permitir que su Santísima Madre quedara expuesta a la maledicencia del pueblo, como habría ocurrido si el Niño hubiera nacido a los pocos meses de convivir los esposos. Esto demuestra que todo lo narrado por el evangelista ocurrió en los primeros días del embarazo, cuando María no daba ningún signo de esperar un hijo. Por último, queda excluida completamente la interpretación que ve a José presa de la duda sobre la fidelidad de su esposa, porque en ese caso, después de la supuesta aclaración del ángel, el relato habría exigido que José hubiera tenido alguna expresión, aunque mínima, de alivio y de exultación, cosa que está completamente ausente en el relato evangélico. El ángel no le ha dicho algo que José no supiera. Sólo le ha formulado su vocación de ser el padre de Jesús.

José es verdaderamente padre de Jesús, porque Dios se lo entregó como hijo suyo. Cuando, más tarde, la gente diga: «¿No es este el hijo de José?» (Jn 6,42; Mt 13,55), él no tendrá que rectificar, porque lo es. Queda así salvada su justicia.

El evangelista ha explicado bien cómo es que Jesús es «hijo de David», que es lo que se había propuesto. En estos días celebramos el admirable misterio que tanto impactó a José. Debemos pedir que también nos impacte a nosotros y nos lleve a responder como él al plan de Dios sobre nosotros.





Tu mundo se vive  
esta navidad

PROMO  
**Navidad**

PLAN 3 MUNDOS

300 MEGAS SIMÉTRICO +  
TELEVISIÓN DIGITAL HD + TELEFONÍA

**\$27.990**

Valor mes 13 \$35.090

**mundo**  
TU MUNDO TIENES QUE VIVIRLO

CONTRATA LLAMANDO  
**600 9100 900**

f @tumundo.cl    @tumundo\_cl    @tumundo\_cl    [www.tumundo.cl](http://www.tumundo.cl)

Revisar factibilidad técnica de servicios fijos, información de velocidad de nuestros planes y condiciones contractuales y comerciales en [www.tumundo.cl](http://www.tumundo.cl). Tarifas válidas solo para nuevas contrataciones. Nuestros planes están sujetos a factibilidad técnica y comercial. Plan 3 Mundos HD "Promo Navidad": Velocidad de bajada es de hasta 300 Mb. Velocidad de subida es de hasta 300 Mb. Valor promocional por 12 meses es de \$27.990. Valor desde el mes 13, \$35.090. Promoción válida hasta el 31 de Diciembre del 2019.