

La Tribuna

EL DIARIO DE LA PROVINCIA DE BIOBÍO

Fundado el 27 de junio de 1958

REPORTAJE, 4-5

Realizan primer conversatorio por la defensa del río Biobío y sus afluentes

“Rápidamente se alcanzó un consenso en la necesidad de que esta organización exista y que se constituya para cuidar la cuenca. Preocuparnos no solamente de temas de cantidad de agua, sino que también de calidad, extracciones ilegales, y de hacer frente a proyectos como el de carretera hídrica.”

Santiago Acevedo

Abogado de la Junta de Vigilancia del Río Biobío



DESTACADAS

CRÓNICA, 6

Los Ángeles fue la comuna más beneficiada de la región con los pavimentos participativos

En total son ocho proyectos los que se realizarán con el aporte del Ministerio de Vivienda y Urbanismo, la Municipalidad y las juntas de vecinos locales.



COMUNAS, 10

Mulcheninos recibieron la Navidad con carnaval de carros alegóricos

Autoridades agradecieron a las organizaciones civiles que hicieron de esta fiesta una de las más hermosas del año.



EXIGE HOY



POLICIAL, 8

Dos lesionados y 20 damnificados dejó un incendio en Los Ángeles



Carabineros no descartó la participación de un individuo en el inicio de las llamas.

La mayoría de los afectados son extranjeros que vivían en piezas sin vías de escape.



La Tribuna
EL DIARIO DE LA PROVINCIA DE BIOBÍO

SC | **97.5 fm**
San Cristóbal | Los Ángeles



www.latribuna.cl

El ser y no ser en la evaluación institucional

Si la evaluación es en general, como lo hemos afirmado en alguna oportunidad anterior, un proceso complejo y experto, más lo es cuando se trata de un proceso –un estilo especial de docencia, es claro– que se realiza con iguales, como es la que se da de parte de los docentes directivos y docentes técnico-pedagógicos con los docentes de aula a partir de lo que debería entenderse por “Evaluación y acompañamiento a la docencia en la enseñanza”, a propósito de la ejecución del acto educativo en todas sus dimensiones por los enseñantes en los distintos espacios microsistémicos en los que debe tener lugar. Sobre este particular, debemos recordar que en todo establecimiento de enseñanza solo existen docentes que cumplen roles distintos; esto es, docentes directivos, docentes técnico-pedagógicos y docentes de aula, cuyos nombramientos por la autoridad edilicia –visto el problema desde la educación pública– se llevan a cabo en calidad de tales. Es decir, unos para cumplir las funciones de directores e inspectores generales, otros para llevar adelante las de apoyo y complemento a la docencia, y los últimos, para ejecutar las funciones de enseñantes.

Contra lo que sucede en la actualidad –que, entre otras caracterizaciones, no pasa de ser un proceso arbitrario, punitivo, antojadizo, desinformado, unilateral y carente de toda cientificidad–, la evaluación institucional del desempeño docente debería ser el resultado de la instalación previa y consensuada en los centros de enseñanza de “Sistemas de Evaluación y Acompañamiento a la Docencia en la Enseñanza (SEADE)”, dotado de instrumentos debidamente axializados y validados experimentalmente o por criterio de jueces, y fundados en el Marco para la Buena Enseñanza (MBE).

Esto es, un sistema de evaluación que apunte tanto a la detección de falencias y carencias docentes en los enseñantes (la evaluación), como a la superación guiada –vía planes de superación profesional– de tales carencias y falencias (el acompañamiento) en pro de unas intervenciones pedagógicas de la mayor calidad, que garanticen aprendizajes del mismo orden en los educandos.

Téngase en cuenta en este caso, como es obvio, que los procesos de evaluación y acompañamiento a la docencia



Prof. Juan Manuel Bustamante Michel
Presidente de la AFDEM Los Angeles

en la enseñanza deben operar en todas las dimensiones del acto educativo; a saber, en las dimensiones antepreactiva o antepreáulica (situacional), preactiva o preáulica (de diseño y construcción), interactiva o áulica (de intervención en el espacio pedagógico) y posactiva o posáulica (de reflexión y toma de decisiones), proceso en el que no tienen cabida, desde luego, subjetividades como tiempos extra horarios, quehaceres extralectivos y no lectivos que puedan demandar ciertas sui géneris causas directivas.

El tema de fondo estriba en que, tratándose de los derechos laborales y fundamentales de los profesores –en lo que dice relación, por ejemplo, con el debido proceso, mismo que por lo demás puede quedar de suyo garantizado con la sola instalación de “Sistemas de Evaluación y Acompañamiento a la Docencia en la Enseñanza” efectivos–, pero también tratándose de los derechos discentes que indirectamente, qué duda cabe, pueden verse afectados por los malos climas laborales y pedagógicos generados como consecuencia de unas, por lo menos, erróneas políticas directivas y técnico-pedagógicas puestas en acción en materia de constatación de la calidad del desempeño docente institucional, estos han sido y siguen siendo lamentablemente vulnerados en desmedro especialmente de los profesores a contrata, quienes al término de cada periodo escolar, deben verse enfrentados a la incertidumbre de contar o no con trabajo para el siguiente año, y todo esto a vista y paciencia de algunas autoridades educacionales, las cuales, por acción u omisión, han sido refractarias al clamor de los enseñantes, pese a que en todo momento han tenido la razón.

El acuerdo por la paz y el proceso constituyente

Mi voto de ratificación al acuerdo adoptado el 15 de noviembre es para ayudar a sanear su efecto de origen que lo debilita: haber tomado un acuerdo bajo la amenaza del uso de la fuerza. No todos sus alcances son evidentes ni previsibles, pero estoy convencido de que la ratificación en el Parlamento por parte de personas elegidas ayudará de alguna forma a sanear el defecto que lo origina.

Ahora bien, estoy en completo desacuerdo con una nueva Constitución. Estoy convencido de que este órgano rector, que logró posicionarnos primero frente a nuestros pares, hizo posible tener un tratado de libre comercio con más de 60 países (estamos hablando de más del 60% de la población mundial), por lo tanto, no requiere ser desechado, pero sí reformado y estoy dispuesto a asumir como diputado de la República esta responsabilidad, que es una responsabilidad constitucional.

- Para esto, debemos tener claros algunos puntos:
- Se protege la vida del que está por nacer desde su concepción hasta su muerte natural.
 - La familia es el núcleo de la sociedad y el pilar del Estado.
 - Más poder a las regiones.
 - Más participación ciudadana.
 - Pleno reconocimiento a los pueblos indígenas.
 - Un Estado y una sociedad civil al servicio de la Nación.
 - Un país que asegure la integración y la dignidad.
 - Reformas al Tribunal Constitucional, Ministerio Público y Poder Judicial, entre otros puntos.
- Esta Constitución, la que tenemos hoy, está firmada



Cristóbal Urruticoechea
Diputado por el distrito 21 de Los Angeles

por el ex presidente Ricardo Lagos, ha tenido más de 30 modificaciones, y en estas se han corregido más de 100 artículos. Por lo tanto, no es un problema constitucional que, por ejemplo, la educación y la salud estén en pleno cuestionamiento.

El Estado tiene deudas administrativas y esto no es un problema de la Constitución. Creo y considero que es más importante fortalecer las áreas del Estado. Es decir, que toda legislación en cuanto a su función se encuentre fortalecida. Cumplí con el acuerdo adoptado, ahora trabajaré incansablemente por el rechazo a una nueva Constitución.



✉
Felipe Harboe B

@felipeharboe
Inaceptable agresión. Es el clima que han creado algunos mintiendo y denostando a quienes lograron acuerdo de voluntades por una nueva Constitución. En muchas cosas pienso muy distinto a @gabrielboric, pero defiendiendo su derecho a expresarse y no ser agredido.

✉
Cristóbal Urruticoechea

@DipCristobal
¿Hacia dónde vamos? Este tipo de denuncias contra @jmanalich, sumada a la serie de funas y agresividad en las que se han visto envueltos desde @joseantoniokast hasta @gabrielboric, es insostenible. Qué esperamos @GobiernodeChile contra el terrorismo que amenaza. No +

✉
GORE Biobío

@gorebiobio
A partir de hoy se encuentra disponible el pago del #BonoAyudaFamiliar, que beneficiará a 1.5 millones de hogares con un bono de \$50.000 por carga, sin tope. Infórmate en <https://bonoayuda.cl> o al 101 de @ChileAtiende.

✉
Joanna Pérez

@joaperezolea
Mi total solidaridad con el diputado @gabrielboric ante el cobarde ataque del que fue víctima la tarde de este viernes en Santiago.

Un día como hoy 23 Diciembre

1818 Recíbese el mando de la Escuadra chilena Lord Cochrane. Blanco Encalada queda como 2º jefe con el rango de contra almirante.

1845 Se funda el pueblo de San Vicente de Tagua Tagua. Se encuentra a 196 metros sobre el nivel del mar. A unos 10 kilómetros al suroeste se extendía la pintoresca laguna de Tagua Tagua, hoy disecada y convertidos sus lechos en fértiles terrenos.

1879 Don Nicolás de Piérola, que había fomentado una revuelta contra el gobierno que dejó Prado al abandonar el Perú, entra triunfante en Lima. El Ejército y el país lo reconocieron como jefe supremo del Perú.

1891 Créase en Valparaíso el primer liceo de niñas con el nombre de Instituto Carlos Wadington, con internado, medio pupilaje y externado.

Las opiniones y conceptos vertidos por los columnistas en nuestras páginas de redacción son de absoluta responsabilidad de sus autores y no necesariamente representan el pensamiento de La Tribuna.

LA DIRECCION

EDITORIAL

Navidad austera y con sentido

En su último informe de Política Monetaria, el Banco Central bajó la proyección de crecimiento para este año a un preocupante 1,0 por ciento. Para el 2020, las expectativas no son mejores, pues el instituto emisor prevé un crecimiento entre un 0,5 y un 1,5 por ciento. Esas cifras, que parecen tan ajenas a la vida cotidiana de las familias chilenas, tendrán impacto concreto en el desempleo. El organismo proyecta tasas cercanas al 10% para marzo próximo, además de presiones inflacionarias y bajas en la inversión.

Este panorama económico responde al mayor gasto fiscal destinado a solventar las demandas sociales de la población, a la destrucción de miles de fuentes laborales a causa de la violencia y también a la inestabilidad institucional, incertidumbre e, igualmente, a factores externos. Como sea, es un nuevo escenario que exigirá el compromiso de todos para superar una coyuntura que pondrá a prueba nuestra fortaleza y templanza. Se avecina un periodo complejo, pero también es una etapa que nos dará la oportunidad de sacar lo mejor de nosotros mismos y enfrentar unidos este momento difícil.

En estos días, en que estamos próximos a que el mundo

cristiano celebre la Navidad, podemos aprovechar de revisar nuestros hábitos de consumo. Hasta antes de la crisis, el país ya arrastraba un grave problema de sobreendeudamiento con cifras de morosidad que superaban los cuatro millones y medio de personas con compromisos impagos en el país. Si bien un porcentaje de esa deuda tiene relación con bienes y servicios de primera necesidad, también refleja la compra de artículos suntuarios con que algunos buscan la satisfacción personal.

Entonces, considerando los acontecimientos y previendo que el futuro económico de corto y mediano plazo no será muy promisorio, es el momento de poner la austeridad en el centro de estas fiestas. El llamado es a no endeudarse, a evitar compras innecesarias, a descubrir la felicidad en los detalles y cultivar las relaciones con la familia y los amigos. Más allá de las creencias personales, el sentido de una fecha que recuerda el nacimiento de un niño humilde que vino al mundo a promover la paz, la caridad y el amor al prójimo, parece más noble que el gasto sin freno.

En medio de esta crisis, que ha afectado a tantos chilenos que han perdido su trabajo, será un privilegio compartir sobre todo con aquellos que menos tienen.

ÑO PANTA



-En el colegio dicen que tengo habilidades motrices, ¿me podrías traer un auto?

CARTAS A LA DIRECTORA

CONSULTA

Señora directora:

Quienes intentaron votar por Internet en algunas de las comunas más grandes de la región del Biobío no pudieron hacerlo: la página, muy ocasionalmente, dejaba entrar e, incluso, eventualmente dejaba votar, pero cuando había que enviar el voto, se pegaba sin enviarlo. Luchando con la página de Internet se pasó el día y ya no hubo tiempo ni planes ni cercanía para votar presencialmente.

Un alcalde explicó que el problema era que mucha gente intentó entrar al mismo tiempo y la página colapsó: equivale a explicar que, como había mucha gente sin trabajo, el desempleo era alto. Al día siguiente se dijo que se extendería la votación electrónica, pero de nuevo en las comunas grandes no estuvo disponible. Un alcalde dijo que no importaba porque el resultado ya estaba bastante "consolidado", siendo esa una pésima explicación para los que no pudieron votar. Otro, de la comuna más grande, dijo que no había certeza de que el voto por Internet funcionara bien en la extensión por algunos días, por lo cual no extendieron el periodo, y esa sí fue una explicación razonable.

En resumen, una total inoperancia informática. Había malas experiencias previas en elecciones de partidos políticos y otras, y sin embargo, se volvió a tropezar con la misma piedra. Moraleja: no ofrecer, ni siquiera como opción, una votación por Internet hasta que no haya absoluta confiabilidad y seguridad en ese sistema.

Atentamente.

José Luis Hernández Vidal

NAVIDAD: LA EDUCACIÓN EMOCIONAL TAMBIÉN IMPORTA

Señora directora:

La educación en la primera infancia es uno de los pilares más importantes para crear grandes personas y profesionales. Sabemos que dejar de lado esta etapa solo puede generar un daño importante a nivel personal, sino que también a nivel social y colectivo.

Frente a esta premisa, queremos hacer énfasis en la importancia de educar, pero no solo desde los parámetros tradicionales, sino que también a través de las emociones, educando desde la empatía, la escucha y la comprensión.

Muchas familias en nuestro país tendrán una Navidad diferente, con mayor reflexión y austeridad que años anteriores, lo que permite una oportunidad de poder dialogar y acercarnos entre nuestros pares y seres queridos.

Explicar, conversar y analizar forman parte de la formación emocional que debemos impulsar en nuestro entorno, ya sea en nuestros barrios como en nuestro círculo familiar, situación que generará grandes cambios en cualquier comunidad y siempre pensando en un futuro mejor para todos en la sociedad.

Alejandra Fuenzalida

Directora ejecutiva de United Way Chile

LA FERTILIDAD HUMANA Y EL CAMBIO CLIMÁTICO

La contaminación atmosférica ha sido por años responsabilizada de ser uno de los factores más directos que

afectaría la fertilidad humana, un factor al que ahora se sumaría el calentamiento global.

Las consecuencias del cambio climático son devastadoras para el medio ambiente y también para la salud. Antiguos estudios han comprobado que la incidencia del calor disminuye la calidad y cantidad de los espermios y los óvulos, y quienes más se han visto perjudicados son las personas que tienen oficios en los cuales se ven expuestos al calor, como los panaderos, personas que se desempeñan en las fundiciones o que tienen la costumbre de trabajar con el computador sobre las piernas.

Pero no han sido las únicas variables donde la fertilidad humana se ha visto afectada producto del calentamiento global. El aumento de la temperatura tendría una directa relación con la disminución de las relaciones sexuales y, por ende, el embarazo. Por lo tanto, uno suma distintos factores que vienen de la investigación biológica o epidemiológica, donde uno observa que hay una relación directa entre el cambio climático y la disminución de la fertilidad.

Evidentemente, aislar los factores es imposible desde el punto de vista de la metodología y la investigación. Por ejemplo, los países más pobres de África o la India han mantenido la fertilidad. En cambio, los más desarrollados han ido disminuyendo. Ahí hay factores de educación.

Patricio Silva Rojas
Decano de la Facultad
de Ciencias de la Salud
Universidad Central



POR EL INCENDIO QUE AFECTÓ A DOS VIVIENDAS EN LOS ÁNGELES

Marianita A Villagran Valenzuela: Gracias a Dios no hubo víctimas fatales, ya que en esas condiciones en que vivían estaba preciso para ello... Siempre deben dejar una vía de escape o salida de emergencia para la persona. Lo material se puede recuperar, pero las vidas humanas no.

Yudith Castillo: Gracias a Dios no hay víctimas fatales... Aún recuerdo un incendio que fue fatal hace unos años en mi sector.

Jonathan Valenzuela: Es terrible perder tu hogar. Pasé por lo mismo hace un mes aproximadamente. Gracias a la ayuda de amigos y familiares, he logrado levantarme nuevamente. Mucha fuerza a las familias que perdieron su hogar.



f latribuna.cl

La Tribuna
EL DIARIO DE LA REGIÓN DE LOS RÍOS

Propietario: Empresa Periodística Bío Bío Ltda.,
editora de Diario LA TRIBUNA
Sólo como impresor: Impresora La Discusión S.A.
Presidente: Miguel Zunino Besnier

Gerente: María Paz Vidal Carrasco
Directora: Claudia Fuentes Riveros
Editor General: Sebastián Carrizo
Jefe de Diseño: Sebastian Moreno

Dirección: Colo Colo 464 - Los Ángeles
Fonos: 2313315 - 2311040 - 2325533
Radio San Cristóbal: 2314987
Casilla Electrónica: directora@latribuna.cl - prensa@latribuna.cl

Misión: Somos una organización periodística de excelencia, independiente, comprometida a entregar información veraz, oportuna y a promover el desarrollo de la región. Trabajamos con tecnologías de vanguardia, investigamos, escuchamos a todos en nuestra provincia. Nos apegamos a estrictos criterios éticos en el manejo de la información y de la libertad de prensa.

ANP
ASOCIACIÓN NACIONAL DE LA PRENSA CHILE

EN LOS ANGELES

Realizan primer conversatorio por la defensa del río Biobío y sus afluentes



EL BIOBÍO, QUE NACE DE LA LAGUNA GALLETUÉ Y EL LAGO ICALMA, recorre gran parte de la zona del Valle Central, cruzando las provincias del Biobío y de Concepción. Finalmente desemboca en el Océano Pacífico, en las comunas de Hualpén y San Pedro de la Paz.

La actividad se desarrolló por iniciativa de un grupo de usuarios de aguas de la cuenca que trabaja en la conformación de la Junta de Vigilancia del río Biobío.

Claudia Robles Maragaño
prensa@latribuna.cl

La Junta de Vigilancia del río Biobío es una iniciativa que comenzó en 2018, cuando las principales asociaciones de Canalistas –Biobío Negrete, Canal Biobío Norte, Canal Biobío Sur y Canal Duqueco Cuel– comenzaron a convocar a sus usuarios para apoyar esta idea que aspira a mejorar la gestión de la cuenca, detalló el abogado Santiago Acevedo, quien junto a Juan Vallejos, gerente de una de las asociaciones, empezaron a trabajar para definir los lineamientos de la anhelada entidad, que de consolidarse, pasaría a convertirse en la mayor en su tipo, abarcando territorio de las regiones de La Araucanía y del Biobío.

Este 2019 se conformó la mesa público-privada para redactar los estatutos que regirán a esta organización, lo que se tradujo en varias sesiones de trabajo y distintos borradores. Dicho trabajo está próximo a terminar. Sin embargo, la etapa final y más relevante es la actual, que consiste en convocar a la mayoría de los usuarios catastrados para constituir, de manera voluntaria,

esta Junta de Vigilancia.

Es así como recientemente se realizó el primer conversatorio, que contó con una veintena de participantes, quienes conocieron en detalle los beneficios de la organización, junto con aclarar sus inquietudes.

Hasta ahora se han sumado a la propuesta de las principales asociaciones de regantes las cuatro empre-

sas hidroeléctricas más grandes que operan en la cuenca con derechos de uso no consuntivos. Se trata de ENEL, Colbún, Energía Llaima y Atiaia. Se suman organizaciones con derechos consuntivos de La Araucanía y Biobío, agricultores e industriales.

“Hemos alcanzado un consenso con ellos y con el mundo agrícola e

industrial. En el fondo, rápidamente se alcanzó un consenso en la necesidad de que esta organización exista y que se constituya para cuidar la cuenca. Preocuparnos no solamente de temas de cantidad de agua, sino que también de calidad, extracciones ilegales, de hacer frente a proyectos como el de carretera hídrica. Cuidar la cuenca. Ese es el gran motivo de fondo de seguir avanzando en este proceso con fuerza.”

LOS DESAFÍOS

Acevedo puntualizó que duran-

te este año, junto a un equipo de trabajo liderado por el gerente de la Asociación de Canalistas Biobío Negrete, Juan Vallejos, se definieron aspectos relacionados con las normas de regirán a la proyectada Junta de Vigilancia. “Ya tenemos un 99,9 % de consenso. Estamos haciendo los últimos ajustes con base en observaciones preventivas de carácter legal realizadas a través de la DGA y estamos ya con esa tarea lista”, dijo en alusión a las reuniones y observaciones planteadas en las jornadas de trabajo con profesionales de la Dirección Regional de Aguas.



Santiago Acevedo, abogado.

“Estamos hablando de un universo de usuarios catastrados de 254 consuntivos y 180 no consuntivos. A todos ellos tenemos que contactar. Estamos en la labor de dar a conocer la importancia de que exista una organización de usuarios que cuide el río en todos sus aspectos y para eso estamos organizando los conversatorios.”



EN EL CONVERSATORIO, los regantes abordaron aspectos relacionados con la conformación de la Junta de Vigilancia.

“O sea, tenemos la voluntad de la mayoría de los derechos de aguas de la cuenca y consensuadas las reglas del juego que nos van a regir. Que exista autonomía de la voluntad. Las partes eligen sus reglas, pero hasta cierto límite porque la ley establece ciertos marcos legales que se han respetado”, explicó.

Indicó que existen metas que cumplir para lograr finalmente conformar la Junta de Vigilancia del río Biobío y sus afluentes. “Ahora nos queda la última etapa, que es la más desafiante, la más difícil y la más entretenida, que es convocar a la mayoría de los usuarios. Agrupar a una persona que tenga derechos de aprovechamiento por un litro por segundo vale lo mismo que un canal que tenga 40 metros cúbicos por segundo. El agua es pública. Es un bien nacional de uso público, pero la ley concede a los particulares el derecho a aprovechar determinados caudales en determinados puntos cuando se solicita a la DGA”, añadió.

ADMINISTRAR Y DISTRIBUIR

Las Juntas de Vigilancia tienen por finalidad administrar y distribuir las aguas con autorización de la Dirección General de Aguas, convirtiéndose en entidades sin fines de lucro, compuestas por los propios usuarios, en este caso de la cuenca del río Biobío, explicó el abogado Santiago Acevedo.

Explicó que “cada uno de los usuarios tiene derecho a extraer una cantidad determinada de agua del río considerando distintos factores, como la sequía o la escasez”, con reglas y obligaciones definidas por la Junta de

Vigilancia, que a su vez responde a lo establecido en el Código de Aguas.

“Estamos hablando de un universo de usuarios catastrados de 254 consuntivos y 180 no consuntivos. A todos ellos tenemos que contactar. Estamos en la labor de dar a conocer la importancia de que exista una organización de usuarios que cuide el río en todos sus aspectos, y para eso estamos organizando los conversatorios. Ya desarrollamos el primero el jueves último en Los Ángeles con la posibilidad de que se sumen nuevos usuarios a próximas instancias de diálogo y conversación”, comentó el profesional.

El abogado agregó que “acá no sólo está en juego la distribución, sino que la calidad, el abastecimien-

to de agua potable, la sustentabilidad de la cuenca, proyectos que pudieran ponerla en riesgo”, valorando la importancia de conformar la junta de vigilancia en colaboración entre el sector público y privado.

“Si bien esta es una organización privada, ha sido el Estado, a través de la DGA y la Comisión Nacional de Riego, que ha contribuido a generar esas reglas y que abarquen la sustentabilidad como un todo”, expresó.

Argumentó que resulta primordial organizar una Junta de Vigilancia que tenga tuición sobre toda la cuenca del río. “Nuestra aspiración es tener tuición desde el nacimiento del río hasta la desembocadura. Nuestra cuenca considera a gran cantidad de población consumidora de agua

potable en la parte baja. Entonces, todo lo que hacemos nosotros como agricultores y todos los usuarios que hay en el río Biobío impactan sobre los usos en la parte baja de la cuenca”, comentó.

Puntualizó que en el trabajo que promueven se excluye por normativa legal a la subcuenca del río Laja, que es el tributario más importante del río Biobío, y donde de manera paralela hay un proceso de organización de su propia Junta de Vigilancia.

“Ahora nos toca juntarnos a todos, sin distinción. Todos tenemos que reunirnos y formar una mayoría para

constituir esta junta de vigilancia de forma voluntaria. El otro es el camino judicial. La subcuenca vecina –la del río Laja– lleva varios años intentando constituirse y la vía judicial aún no los lleva a buen término”, dijo.

Confía en que se sumarán nuevos usuarios de la cuenca, independiente del uso que realicen de las aguas del Biobío. “Estimamos que la forma para conseguir el resultado es la vía voluntaria, y para eso la ley nos pide algo que es bien difícil: conseguir a la mayoría de los usuarios, pues así tenga muy poca cantidad, vale lo mismo que el grande”.

Según el último catastro, existen 254 usuarios consuntivos y 180 no consuntivos entre La Araucanía y Biobío.



Las principales asociaciones de canalistas en esta zona son Biobío Negrete, Canal Biobío Norte, Canal Biobío Sur y Canal Duqueco Cuel.

Sebastián Carrizo
prensa@latribuna.cl

TRABAJOS COMIENZAN EN EL PRIMER SEMESTRE DE 2020

Los Ángeles fue la comuna más beneficiada de la región con los pavimentos participativos

El Ministerio de Vivienda y Urbanismo dio a conocer el viernes pasado el resultado de las postulaciones a los Pavimentos Participativos, proceso que beneficiará a la provincia con 23 proyectos y que, a nivel regional, tiene una inversión estimada de casi 8 mil millones de pesos.

La comuna más beneficiada de la región fue Los Ángeles, que tendrá ocho proyectos financiados para comenzar a construirse durante el primer semestre de 2020. La primera obra será la pavimentación de 130 metros del pasaje Navarino, entre Picton y Padre Hurtado, en la villa Galvarino.

“Estoy muy contento porque en un diario de publicación regional aparece Los Ángeles seleccionado con ocho proyectos de pavimentación participativa; somos la comuna que presenta más en la región de Biobío. Hemos hecho un buen trabajo con los vecinos y aquí están los resultados”, dijo a través de las redes sociales el alcalde de Los Ángeles, Esteban Krause.

El proyecto más extenso que será financiado en la comuna capital de la provincia será el que pavimentará el pasaje Todos los Santos y la calle Villarrica en conjunto, con un total de 392 metros.

ACCESO SUR EN MULCHÉN

El proyecto unitario más extenso de la provincia, por su parte, será el que se ejecutará en Mulchén, comuna a la que se le otorgó una sola obra. Allí se pavimentarán 739 metros del Acceso Sur a la comuna, entre la calle Manuel Rodríguez y el fin de la vía.

El alcalde de la comuna del Bureo, Jorge Rivas, se mostró

En total son ocho proyectos los que se realizarán con el aporte del Ministerio de Vivienda y Urbanismo, la Municipalidad y las juntas de vecinos locales.

En la provincia, el proyecto más extenso financiado será el acceso sur de Mulchén, una obra de casi 700 metros que dará conexión a esa zona de la comuna del Bureo.

muy contento porque es proyecto se suma a una inversión millonaria que recibieron por parte de Subdere. “Anteriormente nos habían aprobado unas veredas y ahora nos aprobaron un proyecto de APR para un sector rural que se llama El Cisne. Estamos conformes porque somos un equipo que siempre está presentando proyectos, pero lo que falta siempre es la plata. Esperamos que esto siga creciendo”, dijo el jefe comunal.

“Para el Acceso Sur con casi 740 millones de pesos, es un trayecto que nunca había estado pavimentado: la entrada sur a Mulchén. Estamos conformes y contentos de que el seremi nos haya dado la noticia. Es un tramo que da la bienvenida a la gente que viene del sur a nuestra comuna y que hoy vamos a poder tener en óptimas condiciones”, expresó Rivas.

“NUEVA MIRADA”

El delegado provincial de Serviu en Biobío, Bruno Vyhmeister, reconoció a Radio San Cristóbal que al menos hasta el viernes pasado no había logrado comunicarse con todos los



UN TOTAL DE 7 MIL 955 MILLONES serán invertidos en la región para el mejoramiento de numerosos pavimentos. La comuna de Los Ángeles fue la más beneficiada.

alcaldes beneficiados para contarles la buena noticia. En el programa Conexión San Cristóbal, a cargo de la periodista Verónica Tapia, dijo que estos trabajos representan una forma diferente de trabajar con respecto a lo que se hacía anteriormente.

“Hacemos un trabajo de acompañamiento. En estos proyectos participan los vecinos, que aportan con dinero, trabaja el municipio y nosotros como Serviu construyendo esto. Se les informa a los vecinos el tiempo que se va a demorar la obra, hay acompañamiento de asistentes sociales que cuentan la realidad a los vecinos, porque esto tiene externalidades negativas pasajeras por ruido, pero que entendemos que es por un bien mayor. Se les cuenta a ellos cuáles serán las obras de mitigación para que esto cause el menor impacto posible”, expresó.

“Ha cambiado la mirada, el ministerio antes llegaba e intervenía, ahora no; entendemos que tenemos que involucrar a la comunidad para que se sientan parte y nos ayuden a cuidar. Hemos visto que si los vecinos se sienten parte, cuidan”, señaló.

La forma de participar es a través de las Juntas de Vecinos, que deben aportar según sus posibilidades con entre

un 5% y un 30% de la obra. La municipalidad respectiva, que patrocina la postulación, tendrá que aportar hasta un

25%, mientras que el Estado completará los montos necesarios para ejecutar la obra en su totalidad.

PAVIMENTOS PARTICIPATIVOS APROBADOS EN LA PROVINCIA

Comuna	Calle/Pasaje	Longitud en metros
Antuco	Sargento Aldea, pasaje 5 de abril	323,6
Cabrero	Calle Serrano, Prat	617,5
Laja	Pasaje Sausalito	116,7
Laja	Pasajes Chacabuco y Acacios	134,0
Laja	Pasaje Chorrillos	243,3
Laja	Pasaje Teniente Merino	96,7
Los Ángeles	Navarino	130,0
Los Ángeles	Río Huaqui	620,0
Los Ángeles	Yelcho	191,0
Los Ángeles	Santa Elena	212,0
Los Ángeles	Camilo Henríquez	115,7
Los Ángeles	Villarrica, Todos los Santos	392,5
Los Ángeles	Pasaje Lado Oriente	85,7
Los Ángeles	Pasaje Lago Llanquihue	209,0
Mulchén	Acceso Sur	739,0
Nacimiento	Pasajes San Gregorio, Estación, Estación 1, 2 y 3	612,0
Negrete	Aceras de calle Huáscar	475,0
Negrete	Pasaje 1	306,3
Negrete	Pasajes Covadonga e Independencia	167,3
San Rosendo	Calle Ejército	421,0
Tucapel	Calle Los Algodones, Polcura	278,0
Tucapel	Esperanza, Independencia, Progreso y P.A.C.	935,0
Tucapel	Pasaje San José, Trupán	240,0

Si ganas esto:



Te pido esto:



Acércate a tu parroquia y colabora con el 1% de tus ingresos

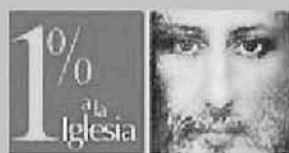

MEJOR CALIDAD DE VIDA

Subdere entregó más de \$3 mil millones para diferentes proyectos en su primera visita a la provincia



EL SUBDERE CLAUDIO ALVARADO, junto al intendente de la región del Biobío, Sergio Giacaman, y el alcalde de Laja Vladimir Fica, entre otras autoridades, participaron en la inauguración de una red de agua potable rural para la comuna de Laja.

La transferencia de los montos se realizó de manera oficial por parte del subsecretario de Desarrollo Regional, Claudio Alvarado, quien recién asumió la cartera.

Juan Villalobos Pérez
prensa@latribuna.cl

Diversas soluciones para comunas de la provincia de Biobío serán las que se van a obtener en los próximos meses gracias a los fondos entregados por parte de la Subsecretaría de Desarrollo Regional (Subdere).

La entrega oficial de estos proyectos, que se llevó a cabo en el Gobierno regional, donde el subsecretario de Subdesarrollo Regional, Claudio Alvarado, quien acaba de asumir luego que el puesto estuviera vacante por meses, hizo entrega de las resoluciones a los alcaldes de las comunas beneficiadas, entre las que se encontraban Antuco, Yumbel, Mulchén, San Rosendo y Laja en lo que respecta a las que pertenecen a Biobío.

ACERCAMIENTO EN LAJA

Laja fue la comuna encarga-

da de recibir la primera visita en la provincia de Biobío del subdere Claudio Alvarado, quien junto al intendente de la región del Biobío, Sergio Giacaman, y el alcalde de Laja, Vladimir Fica, entre otras autoridades, participaron en la inauguración de un sistema de agua potable en el sector Chorrillos de Laja, el cual beneficiará además a 700 personas de los sectores aledaños Los Ciénegos y Quillayal.

“El gobierno del presidente Sebastián Piñera ha propuesto que el agua potable rural sea una prioridad en su mandato. Estamos invirtiendo solo en este mes de diciembre 4 mil 700 millones de pesos entre Coquimbo y La Araucanía en proyectos de agua potable, y en el próximo mes de marzo queremos destinar 6 mil millones de pesos para ir subsanando una carencia que es importante y agravada por los temas de sequía en el país”, precisó el subdere Claudio Alvarado.

En este mismo contexto, el alcalde de Laja, Vladimir Fica, señaló que “nos hemos enfocado en acortar la brecha

entre el mundo urbano y el mundo rural con elementos básicos como el agua potable, la mejora de los caminos y la educación. Esto no solo acercará el agua a la gente, sino que también podrán optar a subsidios rurales, lo que ayudará doblemente a las familias y mejorará su calidad de vida”.

YUMBEL

En el caso de la comuna santuario, dicha suma alcanzó los 195 millones de pesos, los que van a permitir que 33 familias de río Claro, específicamente del sector El Pino, puedan acceder a la extensión y ampliación de la red de agua potable, luego de 12 años de espera.

Respecto a esta entrega, el subdere Claudio Alvarado dijo que “hoy estamos resolviendo problemas en diferentes comunas, donde estos proyectos llegan para entregar soluciones a la comunidad, como es el caso de Yumbel, por ejemplo, donde vecinos llevan más de 10 años esperando estos proyectos, y me alegro porque estas soluciones van a dar un cambio de vida”.

Con emoción, vecinos de este sector, quienes acompañaron al alcalde en la capital regional, expresaron que

este proyecto significa para ellos un cambio de vida, tanto para adultos mayores como para jóvenes y niños, quienes actualmente se encuentran limitados a este servicio básico.

Marta Morales, presidenta de esta Junta de Vecinos, explicó que “me voy feliz por este proyecto que va a significar la extensión de agua en mi sector; fue una lucha de 12 años y gracias a esto estamos contentos, porque esto nos va a cambiar la vida”.

Sobre esta nueva inversión, el alcalde de Yumbel, Juan Cabezas Vega, agregó que “este ha sido un año donde hemos cerrado muchos proyectos y queremos agradecer la entrega de estos fondos, ya que cuando es para la gente, este tipo de iniciativa es una gran noticia”.

DESARROLLO EN BIOBÍO

Hay que destacar que además de esta entrega, la comuna de Mulchén se adjudicó fondos que van a permitir las reposiciones de veredas de calle Pedro Lagos y Salvo Norte, además de la construcción de un pozo profundo para el sector de El Cisne.

En tanto, para Antuco, se alcanzó un proyecto para el diseño de Agua Potable Rural (APR) de Alto Antuco y Coihueco. En este proyecto también fue incluida la comuna de San Rosendo, quienes se adjudicaron el APR, el que va a permitir esta iniciativa en el sector Antenas.

Una amplia cartera de proyectos será financiada para

distintas comunas de la región del Biobío, gracias al proceso de reasignación presupuestaria realizado por la Subsecretaría de Desarrollo Regional y Administrativo (Subdere) durante los últimos 45 días.

En términos generales, se trata de \$3 mil 471 millones, un 15% de los recursos reasignados, que son \$22 mil millones a la fecha, los que van en beneficio de las comunas de esta repartición territorial.

Estas acciones se enmarcan en una nueva estrategia centrada en priorizar proyectos relacionados con reconstrucción, escasez hídrica y asistencias técnicas para que municipios de escasos recursos puedan generar iniciativas que beneficien a sus comunidades.



**DEUTSCHE SCHULE - COLEGIO ALEMÁN
LOS ÁNGELES**

Invita a:

Psicólogo(a) Educacional

con experiencia en trabajo multidisciplinario en básica y pre básica, conocimientos en convivencia escolar y NEE, habilidades blandas para trato con estudiantes, apoderados y profesores.

Condiciones laborales: jornada completa de lunes a viernes

Los antecedentes personales, académicos y laborales, certificado de antecedentes, e indicación de expectativa de renta, deben ser remitidos a Colegio Alemán: Av. Gabriela Mistral 1360 o al correo docentes2020@dslosangeles.cl



Las llamas afectaron a dos viviendas en su totalidad, y a otras dos de forma parcial.

Uno de los heridos resultó con quemaduras en su espalda, y el otro sufrió una caída.

Constanza Reyes
prensa@latribuna.cl

A eso de las 5 de la mañana de ayer se dio la alarma de Bomberos para dirigirse a la calle Freire, a la altura del número 628, entre Eleuterio Ramírez y avenida Vicuña Mackenna, hasta donde concurrieron al menos seis carros y un camión aljibe para sofocar las llamas.

Si bien al llegar al lugar los voluntarios verificaron que dos casas se quemaban, el número real de inmuebles fue difícil de precisar. “Si miramos desde calle Freire, se ven dos casas, sin embargo, por sus costados sur y norte tienen pasillos hacia el fondo del sitio, y allí uno se encuentra con una cantidad enorme de piezas que albergan a un número indeterminado de personas”, explicó el comandante de Bomberos Raúl Márquez.

Luis Garrido, uno de los vecinos, relató que llegó de madrugada a su pieza, cuando sintió explosiones. “Se escuchaban gritos, y cuando salí al patio, estaba todo iluminado; el fuego estaba totalmente propagado desde el interior a la calle. En menos de una hora se consumieron como cinco piezas, donde habitaban principalmente haitianos”, contó.

En tanto, el capitán de Carabineros, Tomás Ormazábal, oficial de ronda, sostuvo que “no se descarta la participación de un individuo, al que lo sindicaron como quien había iniciado el fuego, pero eso tiene que ser confirmado con las pericias de Labocar y de Bomberos, no obstante, preliminarmente, testigos indicaron que alguien que vivía ahí inició el fuego”.

Lo anterior fue corroborado por Felipe Vergara, encargado municipal de Emergencias, quien añadió que, según vecinos, un hombre que utilizaba velas para alumbrarse habría

LA MAYORÍA DE LOS AFECTADOS SON EXTRANJEROS

Incendio dejó dos lesionados y 20 damnificados en Los Ángeles

ocasionado el siniestro.

Vergara agregó que, en total, resultaron damnificadas 22 personas, de las cuales 19 son adultos y 3 niños, quienes ya recibieron la primera ayuda de la corporación edilicia en útiles básicos, mientras que esta semana deberían retirarse los escombros para dar paso a una solución mayor.

Hay que mencionar que en el lugar hubo dos hombres lesionados. Uno de ellos, un adulto mayor, quien sufrió quemaduras en su espalda, por lo que fue trasladado por personal de SAMU hasta el Hospital de Los Ángeles, mientras que el otro se cayó, por lo que también fue derivado al recinto asistencial.

MEDIDAS DE SEGURIDAD

Personal de emergencia coincidió en la precariedad en que vivían los damnificados, la mayoría de ellos extranjeros de origen haitiano, quienes habitaban piezas antiguas, sin contar siquiera con una vía de evacuación, lamentó Márquez.

El oficial sostuvo que “sorprende un poco las condiciones de habitabilidad más allá de lo socioeconómico. Ahí hay que hacer un llamado importante, ya que si bien uno entiende la necesidad de vivienda, quienes hacen esta oferta a los arrendatarios deben tener un mínimo de seguridad frente a lo que pueda ocurrir, ya que no había vías de evacuación, no se sabe las condiciones de las instalaciones eléctricas y hay una serie de situaciones que uno tiene que tomar en consideración, y que podrían haber originado el incendio”.

Vecinos de calle Freire llamaron a la comunidad a colaborar con las personas que ahora quedaron sin vivienda, ya que la mayoría de ellos alcanzó a escapar de las llamas con lo puesto, y perdieron todas sus pertenencias, justo a dos días de Navidad.



EN EL LUGAR trabajó una treintena de bomberos para sofocar las llamas.

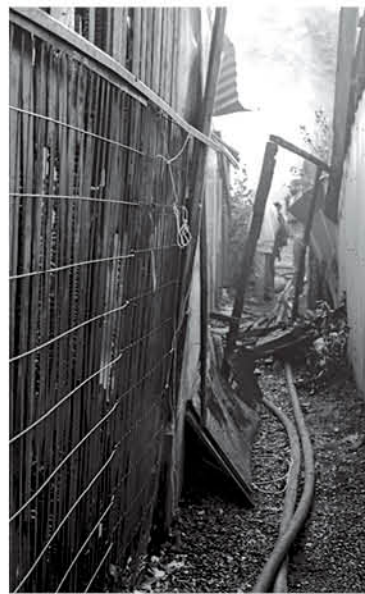

LAS PIEZAS, contiguas unas de otras, eran habitadas por extranjeros.

INVESTIGAN ACCIDENTE

Puente colapsó por el paso de un camión de alto tonelaje en sector rural de Los Ángeles

El conductor salió ileso, pero fue infraccionado.

Constanza Reyes
prensa@latribuna.cl

Se trata de la estructura de madera ubicada en el sector Hijuela Pejerrey, ruta Q-61R, sobre el río Curiche, a unos 20 kilómetros de Los Ángeles.

Pese a que una señalética indica antes de ingresar al viaducto que el puente solo soporta ocho toneladas, el conductor no habría respetado la advertencia y pasó, sin dimensionar las consecuencias.

El teniente de Carabineros Alexander Beltrán, oficial de la sub-

comisaría de Paillihue, relató a Diario La Tribuna que el puente cedió, y con ello, un grupo de aproximadamente 100 vecinos quedaron aislados.

“Se realizaron gestiones con vecinos del sector y uno de ellos, que mantiene un acceso por su predio, permitió que transiten peatones y vehículos desde las 8 de la mañana hasta las 8 de la tarde”, puntualizó.

El oficial agregó que el hombre que guiaba el camión resultó sin lesiones tras el accidente, sin embargo, fue infraccionado por no respetar la prohibición de circular por el lugar, por lo que se dará cuenta al Juzgado de Policía Local.

En el lugar, personal de la Unidad de Emergencias Municipales y de Vialidad verificaron lo ocurrido, con el fin de evaluar una solución de fondo para el centenar de habitantes del área que se encuentran parcialmente aislados.



VECINOS DEL SECTOR aseguran que el puente se encontraba en mal estado.



COMUNIDAD DE LUTO

Un hombre murió en Alto Biobío al desbarrancar el vehículo que conducía

Pese a sufrir lesiones, el copiloto avanzó hasta una posta cercana para pedir ayuda.



EL HECHO causó conmoción en la comuna pehuenche, donde Llulén era muy conocido.

La mañana del sábado, en el sector Cauñicú, a la altura del kilómetro 28 de la ruta Q-699, se registró un fatal accidente de tránsito que dejó como resultado un muerto y un lesionado.

Por motivos que indaga el

capítulo local de la Sección de Investigación de Accidentes de Tránsito de Carabineros, el conductor de una camioneta, identificado como Pablo Llulén P., de 40 años, perdió el control del automóvil y cayó

60 metros hacia el río Queuco, por lo que quedó a solo metros del afluente.

El capitán de Carabineros, Luis Méndez, subcomisario de los servicios de Santa Bárbara, sostuvo que el acompañante del conductor, quien resultó con lesiones, “posteriormente se trasladó a la posta de Cauñicú para pedir la ayuda correspondiente, concurriendo la totalidad de los equipos de emergencia de Alto Biobío al lugar”.

Hay que mencionar que la víctima fatal, cuyo cuerpo salió eyectado a raíz del accidente, registraba domicilio en la comunidad indígena de Cauñicú, específicamente en el sector Otue de la comuna cordillerana.

EN LA RUTA Q-60

Choque contra un poste dejó un fallecido en Cabrero

Se trata de un habitante de la misma comuna.

Un accidente de tránsito se registró la madrugada del sábado a la altura del kilómetro 10 de la ruta Q-60, específicamente en la localidad de Monteáguila, donde el conductor de un automóvil perdió el control e impactó un poste del tendido eléctrico.

El hecho ocurrió minutos antes de las 4 de la madrugada, donde por motivos que se investigan, el hombre perdió el control del vehículo, y por la fuerza del choque, murió en el lugar.

El capitán de Carabineros Tomás Ormazábal, oficial de servicio en Yumbel, agregó que “no había otras personas que participaran del hecho,



EL FISCAL DISPUSO la presencia de la SIAT y el SML para la indagatoria correspondiente.

ni otros vehículos que hagan tener la idea que pudiese haber otras responsabilidades hasta el momento”.

La víctima, identificada con las iniciales C.A.N.L., es un hombre de 36 años oriundo de la misma localidad.

MASIVA CONCURRENCIA

Mulcheninos recibieron la Navidad con carnaval de carros alegóricos

Autoridades agradecieron a las organizaciones civiles que hicieron de esta fiesta una de las más hermosas del año.

Benjamín Ahumada
prensa@latribuna.cl

Fue una verdadera fiesta. Los mulcheninos se volcaron a las calles de la ciudad para ser parte de una celebración única, donde distintas organizaciones sociales de la comuna se preparan para recibir las fiestas de fin de año y dar la bienvenida a todas las personas que llegan al Bureo para celebrar con sus familias.

Así, tras la fiesta, el alcalde Jorge Rivas reiteró que se trata de un evento de agradecimiento, felicidad y prosperidad: "Esta es la segunda versión del Carnaval Navideño. La idea es

crear un momento de alegría, especialmente para los niños y niñas de la comuna, y para las personas que nos están visitando. En estas fiestas siempre se congregan las familias, viene gente de afuera que viene solo una vez al año, entonces, lo que queremos hacer es darle la bienvenida a la Navidad".

Este año hubo cinco carros en competencia y otros más de muestra por parte del municipio. Entre los temas podemos encontrar: "El origen de los guardianes", los renos, "El taller de Santa", "El expreso polar", la representación de la Navidad de la comuna, el tradicional Viejo Pascuero y mucho más.

Rivas explicó que para poder llevar a cabo la construc-

ción de los carros, el municipio le hace entrega de un aporte en dinero para su confección a las agrupaciones, las que solo deben tener las ganas de participar y poner en marcha la imaginación para crear.

Este año, la agrupación Recrea se llevó el primer lugar con su carro, que representó a la película El origen de los guardianes; el segundo lugar fue para el ballet Nuevo Mundo, quienes representaron "El expreso polar", y el tercer puesto quedó para el ballet Wenuy, quienes presentaron "El taller de Santa". Las menciones honoríficas fueron para el club de autos Racing y la Junta de Vecinos Bernardo O'Higgins.

Fotografías: Benjamín Ahumada y Municipalidad de Mulchén.



LA FIESTA ESTUVO MARCADA por la felicidad de todos los participantes.



RECREA FESTEJÓ A LO GRANDE el primer lugar del carnaval navideño.



LA AGRUPACIÓN RECREA fue la ganadora con su carro "El origen de los guardianes".



LAS VIEJITAS PASCUERAS también fueron reconocidas en este carnaval.



WENUY SE QUEDÓ con el tercer puesto gracias a su presentación de "El taller de Santa".



LOS VIEJITOS PASCUEROS fueron ovacionados por los niños y el público en general.



EL CLUB DE AUTOS RACING logró una mención honorífica cantando la historia de Rodolfo, el reno de la nariz roja.



EL BALLETO del Liceo Bicentenario Nuevo Mundo se llevó el segundo lugar con "El expreso polar".



LA JUNTA DE VECINOS Bernardo O'Higgins inspiró su carro en la Plaza de Armas de Mulchén.

#MeVoyADiDi porque en diciembre puedo ganar entradas para Lollapalooza Chile



DESCARGA LA APP DE MOVILIDAD #1 EN EL MUNDO



lérminos y condiciones en la app.



PANORAMAS

La Navidad llega con todo a la provincia

En diversas comunas se realizarán actividades para conmemorar esta importante fecha.

ANTUCO

Lunes 23

Entrega comunal de regalos

Hora: 15.30
Lugar: Plaza de Armas

Este lunes 23 de diciembre, el Viejo Pascuero llega al centro de la comuna cordillerana. Allí se llevará a cabo el tradicional show navideño y la posterior entrega de regalos a los niños. La invitación la realiza el alcalde Miguel Abuter y es organizada por la Municipalidad y la Junta de Vecinos. Serán funcionarios del municipio quienes harán la distribución de los presentes a los más pequeños.



SAN ROSENDO

Lunes 23

Fiesta de Navidad

Hora: 17.00
Lugar: Plaza de la Ciudadanía

La comuna ferroviaria tiene pensada una actividad para toda la familia este lunes 23. En la Plaza de la Ciudadanía se llevará a cabo la ya tradicional Fiesta de Navidad, que tendrá juegos y entretenimiento para todos. La invitación es realizada por el municipio que encabeza Rabindranath Acuña.



CABRERO

Lunes 23

Recorrido del Viejo Pascuero

Hora: entre 19.00 y 23.00
Lugar: Sectores de Cabrero

En la comuna de Cabrero, el Viejo Pascuero ha estado recorriendo los principales sectores durante los últimos días. Este lunes 23 en la noche será la culminación de sus actividades con un recorrido para que los más pequeños puedan verlo.

Este partirá a las 19.00 en Quincl, para luego continuar por Los Canelos, Los Cauilles, Lomas de Angol, el Complejo Deportivo y llegar a la Plaza de Armas de la comuna, donde finalizará su trabajo.



CRÍTICA DE CINE

★ Mala ★★ Regular ★★★ Buena ★★★★★ Muy buena ★★★★★★ Obra maestra

HISTORIA DE UN MATRIMONIO (2019)



Un filme brillante y una oda a la cotidianidad familiar

FICHA TÉCNICA

Dirección: Noah Baumbach
Guion: Noah Baumbach
País: Estados Unidos
Duración: 137 min

SINOPSIS

Nicole, interpretada por Scarlett Johansson (*Avengers: Endgame*, 2018), es una actriz que dejó una prometedora carrera en el cine comercial para trabajar en la compañía teatral de su marido Charlie, interpretado por Adam Driver (*BlacKkKlansman*, 2018), un director de teatro en pleno auge del que ahora se está divorciando.

Con una química aplastante y un hijo en común, la historia de amor de esta pare-

ja se romperá por completo, llegando a tener incluso que recurrir a los abogados y tribunales para zanjar una vida en común llena de heridas abiertas.

ANÁLISIS

Dirigida por el reconocido cineasta norteamericano Noah Baumbach (*The Meyerowitz Stories*, 2017). Se trata de un filme del género comedia/drama, ambientado en la urbe neoyorquina y villas de Los Ángeles. Es una película con un guion muy dedicado y prolijo, que deambula en la capacidad actuarial estilo *Dogma95*, hasta método de actor.

La narrativa se construye en tiempo real, a través de una línea de sucesos ordenados,

lo que permite al espectador involucrarse en las historias con un nivel de intimidad óptimo. Cada cuadro es muy trabajado, desde la estética hasta los diálogos entre actores —que son exquisitos en su realismo—, apostando a la sensación teatral.

Una película completa, hasta en su desenlace, que relata el devenir de una familia que en su cotidianidad ve resquebrajadas casi invisiblemente sus identidades y creencias. Un filme de carácter basado en actuaciones memorables, con una estética depurada que se mezcla en la paleta de colores primaverales y pasteles que adornan la historia.

VALORACIÓN

Una película increíble.

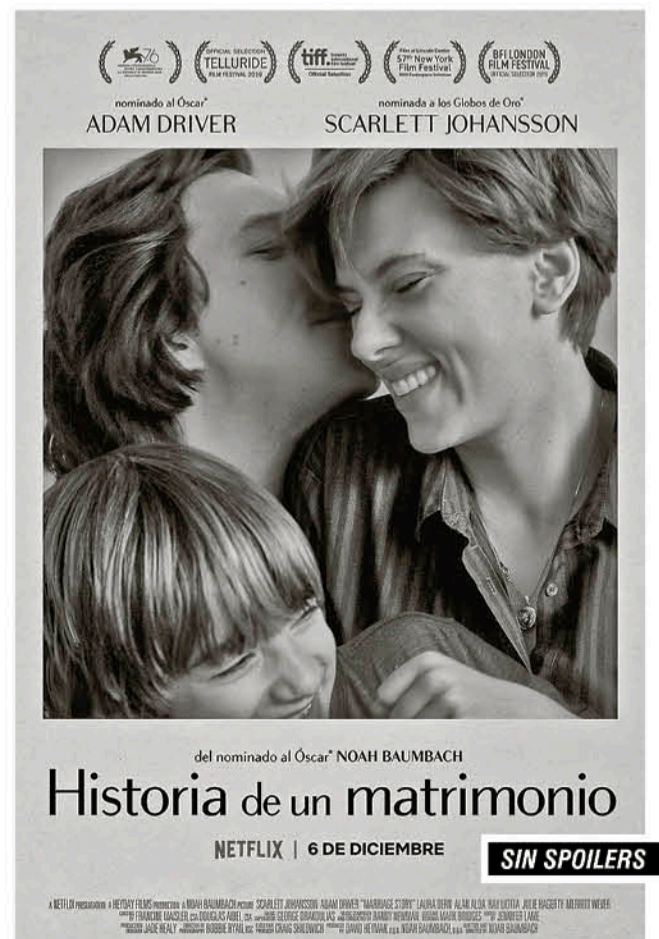

Lanzada este mes por la plataforma de streaming Netflix, poniendo una película brillante a todo el público que quiera gozar de un filme de autor.



Por Leonardo A. Ramiro Reyes
doxazine.blogspot.cl
@leoramiro

Guía Profesional

PSICÓLOGA

MARCELA TRONCOSO ESCOBAR

Psicóloga Clínica,
Psicóloga Jurídica,
Terapeuta familiar
y de pareja

Consulta
Gabriela Mistral N°79
Fono: 43-2230298
www.marcelatronicoso.cl

ENFERMERA PROFESIONAL

FRANCESCA MEJIAS MORALES

Servicio de
Acompañamiento y Asesoría
en controles médicos y
enfermedades crónicas para
Adultos mayores.
Confidencialidad en la gestión.

Comunicarse al:
Fono: 993113015
francemejia23@gmail.com

Guía de Utilidad Pública

Teléfonos de Emergencia

Hospital Los Ángeles	2336000
Ambulancia (SAMU)	131
Cruz Roja	2314057
Hospital (Mesa central)	2336000
Clínica Los Andes	2210256
Clínica Adventista	2524300
Fonasa	2332113
Bomberos	132
Investigaciones	134
Carabineros	133
Carabineros (Fono Drogas)	135
Prefectura Bío Bío N° 20	2243000
Tenencia Carreteras Bío Bío	2243042
1ra. Comisaría Los Ángeles	2242024
Subcomisaría Paillihue	2243051
Tenencia Centenario	2243047
Retén Cb. 1ro. René Sepúlveda Parraguez	2243049
Retén El Álamo	2243058
Retén San Carlos	2243059
Retén Santa Fe	2243045
2da. Comisaría Mulchén	2243061
Retén Quilaco	2243080
Retén Rucalhue	2243082
Retén Loncopangue	2243081
3ra. Comisaría Nacimiento	2243084
Tenencia Negrete	2243103
4ta. Comisaría Santa Bárbara	2243106
Tenencia Antuco (F)	2243127
Tenencia Alto Bío Bío (F)	2243139
Retén Villucura	2243125
Retén Quilleco	2243129
Retén Canteras	2243137
Retén Tucapel	2243133
Retén Polcura	2243136
Retén Trupán	2243135
5ta. Comisaría Yumbel	2243142
Subcomisaría Cabrero	2243168
Subcomisaría Laja	2243178
Retén Monte Águila	2243176
Retén Salto del Laja	2243044
Retén Tomeco	2243175
Retén Río Claro	2243164
Retén San Rosendo	2243162
Retén Rere	2243165
Cementerio Parque del Sur	2315152
Cementerio Parque Santa María	2315152
CGE Distribución S.A.	600-7777777
Abastible	2313147
Enagas	2322498
Essbío	2321151
Fono Sida (N° nacional)	800-202120
Fono Sida (N° local)	2320099
Conaf	130
Incendios Forestales	2322126
Juzgado de Letras N° 1	2312439
Juzgado de Letras N° 2	2321666
Juzgado de Letras N° 3	2321116
SII	2218800
Asistencia a contribuyentes SII	2218813
Telefonograma	2324024
Radio Taxi Santa María	2321380

Más información en Colo – Colo 464 Los Ángeles / teléfono 43 2311040

Restaurant y Cocinería
ITA
Delicias a su servicio

**DESAYUNOS, ALMUERZOS
DE 7 A 16:00 HORAS
DE LUNES A SÁBADO.**

**Locales 32 y 33
Vega Techada, Los Ángeles.**

**40 años de trayectoria.
Atendido por sus propios dueños**

CONTACTO: 977932853

BUSES PORVENIR
Te acompaña en tu Camino...

Arriendo de Buses - Viajes Especiales - Traslado de Personal
MiniBuses - Buses

Cotice con nosotros: +569 90892026
busesporvenir@gmail.com

TJM BUSES

RECORRIENDO LA VIII Y IX REGIÓN

CONCEPCIÓN - LOS ÁNGELES (Directo c/ 30 Min)
TEMUCO, VILLARICA Y PUCÓN

DESDE TU SMARTPHONE / www.busestjm.cl

432-369584 / 412-311124

HM | HOTEL MULCHÉN

**CALEFACCIÓN CENTRAL - AIRE ACONDICIONADO -
SHOWER DOOR - ESTACIONAMIENTOS PRIVADOS -
FRIGOBAR - TV CABLE - WI FI.**

Villagra 510 Mulchén / a 4 kms. Ruta 5 Sur.

Gran salón de eventos frente a la plaza de armas.

reservas@hotelmulchen.com +56 43 256 9136
hotelmulchen@outlook.com +56 9 90430617
+56 9 78978632

Restaurant
Nuevo Típico

La Mejor Parrillada de Los Ángeles

Bar Internacional

Celebra estas fiestas de Navidad y Año Nuevo
con una cena en Noche Buena.
Recomendamos nuestro rico pastel de Choclo

Reservas
43 2 36 3560
+56 990376159

Camilo Rodríguez N° 200
Los Ángeles

Amaco
SERVICIOS AMBIENTALES
www.Amaco.cl

LIMPIEZA DE FOSAS SÉPTICAS
Y ARRIENDO BAÑOS QUÍMICOS

Moderno sistema de limpieza.
Atención rápida y efectiva.
VENTA DE QUÍMICO PARA BAÑO

Los Angeles: Calle 3 Lote 35 El Maitén Fono: 962194284-966777851
Concepción: Luis Acevedo N° 45 Chiguayante Fono: (41) 2357632
Chillán: Lote 11 Fundo Chiquimávida s/n Fono: (42) 2971375

Coopere con el Hogar de Ancianos Don Orione

www.hogardonorione.cl

Haga su depósito en la cuenta N°68059710
Banco Crédito e Inversiones, a nombre de
Congregación Pequeña Obra de la Divina Providencia
Gentileza: Diario La Tribuna

Coronas de Caridad en:

Hogar de ancianos DON ORIONE	Néstor del Río 500	F. 2362164
Parroquia Ntra. Señora del P. Socorro	Colón 1226	F. 2233343
Diario La Tribuna	Colo Colo 464	F. 2311040
Margarita Pocarobba	Almagro 1120	F. 2362382

4 AÑOS

RADIO SAN CRISTÓBAL

97.5 fm

CONTACTO 2314987

DESTACADOS

VENDO CASA
CONDOMINIO PLAZA SAN MARCOS
310 m², más piscina, bodega, sitio 5.105mts².
 Avda. Los Quillayes, casa A-15 ☎ 983026466

INSCRIPCIONES NATURA
COMIENZA TU PROPIO NEGOCIO DESDE HOY,
EN HORARIO LIBRE CON UNA EMPRESA DE PRESTIGIO
Y CALIDAD, AMIGABLE CON EL MEDIO AMBIENTE.
REQUISITO: SER MAYOR DE 18 AÑOS Y VIVIR EN LA PROVINCIA DEL BIOBIO
LÍDERES DE NEGOCIOS NATURA ☎ +56942440586 ☎ +56 9 78881865

ESTE ESPACIO PUEDE SER TUYO
 Fono: 432 311040 | www.latribuna.cl | Colo Colo 464, Los Angeles
 Así se paga hoy!

ESTE ESPACIO PUEDE SER TUYO
 Fono: 432 311040 | www.latribuna.cl | Colo Colo 464, Los Angeles
 Así se paga hoy!

ESTE ESPACIO PUEDE SER TUYO
 Fono: 432 311040 | www.latribuna.cl | Colo Colo 464, Los Angeles
 Así se paga hoy!

ESTE ESPACIO PUEDE SER TUYO
 Fono: 432 311040 | www.latribuna.cl | Colo Colo 464, Los Angeles
 Así se paga hoy!

Propiedades Arriendan
Arriendo casa persona o matrimonio solo.
 Fono: 977748894

Empleos Buscan
 SE OFRECE SEÑORA para cuidado de adulto mayor, con curso de geriatría.
 ☎ 988116285

SE OFRECE SEÑORA para trabajar en quehaceres del hogar, o cuidadora de personas, puertas adentro, de lunes a viernes.
 ☎ 942084095

SE OFRECE PERSONA para cuidar campo, con experiencia en animales, licencia de conducir al día, dentro o fuera de la ciudad.
 ☎ 966626142

SE OFRECE ASESORA de hogar para trabajar tres días en la semana.
 ☎ 962151566

SE OFRECE SEÑORITA para trabajar con adulto mayor, con años de experiencia de lunes a viernes.
 ☎ 990708531

Empleos Ofrecen
 SE OFRECE SEÑORA para cuidado de adulto mayor (aseo), por fines de semana/feriados, día o noche.
 ☎ 992967484

SE OFRECE SEÑORA para trabajar como asesora de hogar, por medio día o por horas.
 ☎ 9944864120

SE OFRECE INGENIERO en administración, con experiencia.
 ☎ 950560178

SE OFRECE SEÑORA para atención de adulto mayor.
 ☎ 967046690

SE OFRECE SEÑORA responsable, para cuidar adulto mayor de lunes a viernes, disponibilidad inmediata.
 ☎ 97144982

SE OFRECE SEÑORA para trabajar como asesora del hogar, puertas afuera, también por días.
 ☎ 944742670

SE OFRECE JOVEN para trabajar en empresa de aseo o cualquier rubro.
 ☎ 950337717

SE OFRECE SEÑORA con curso de geriatría, para cuidado de adulto mayor.
 ☎ 988116285

Empleos Buscan
 SE OFRECE SEÑORA responsable como manipuladora, maestra de cocina/ ayudante, disponibilidad inmediata.
 ☎ 944043204

SE OFRECE SEÑORA para trabajar en casa particular, puertas afuera de lunes a viernes, disponibilidad inmediata.
 ☎ 962032527

SE OFRECE SEÑORA para cuidar personas de la tercera edad dentro o fuera de la ciudad o de asesora de hogar.
 ☎ 966626142

SE OFRECE SEÑORA para trabajar día completo o medio día de lunes a viernes.
 ☎ 947082370

SE OFRECE SEÑORA para trabajar como asesora de hogar puertas adentro o fuera, como camarera o ayudante de cocina.
 ☎ 945578743

SE OFRECE PERSONA para cuidar campo con experiencia, con licencia de conducir con experiencia en cuidado de animales, dentro o fuera de la ciudad.
 ☎ 990861731

SE OFRECE SEÑORA responsable para trabajar haciendo aseo en casas u oficinas, o como ayudante de cocina de lunes a sábado.
 ☎ 944043204

SE OFRECE SEÑORA responsable, para trabajar cuidando adulto mayor, de lunes a viernes, disponibilidad inmediata.
 ☎ 987144982

SE OFRECE CABALLERO para cuidar parcela, trabajar como temporero.
 ☎ 930871527

SE OFRECE SEÑORA para hacer el aseo por día, ayudante de cocina, labores de casa.
 ☎ 990567402

SE OFRECE SEÑORITA para trabajar con personas de la tercera edad, día o noche.
 ☎ 983049721

SE OFRECE SEÑORA para trabajar como ayudante de cocina o en casa particular.
 ☎ 993732556

SE OFRECE SEÑORITA para trabajar disponibilidad inmediata, experiencia haciendo aseo, como ayudante de cocina y niñera.
 ☎ 967262051

SE OFRECE SEÑORA para el cuidado de adultos mayores, con curso aprobado y con recomendaciones.
 ☎ 972386680

SE OFRECE SEÑORA para trabajar día completo o medio día de lunes a viernes.
 ☎ 930663906

SE OFRECE SEÑORITA para trabajar en horario part-time, experiencia de cajera, reponedora, vendedora, ayudante de tesorería, control de calidad en huerto de arándanos.
 ☎ 999890351

Empleos Buscan
 SE OFRECE SEÑORA para trabajar puertas afuera o puertas adentro, de lunes a viernes, como asesora del hogar.
 ☎ 965930912

SE OFRECE SEÑORA para trabajar asesora del hogar, cuidado de niños, con recomendaciones puertas afuera disponibilidad inmediata.
 ☎ 962032527

SE OFRECE PERSONA para trabajar en estructuras metálicas y trabajo en cerámicos.
 ☎ 930663906

SE OFRECE SEÑORA para tender local, cuidado de niños o asesora de hogar.
 ☎ 932378215

Servicios

SE OFRECE CABALLERO con motosierra para cortar árboles y hacer leña.
 ☎ 959245328

SE OFRECE MAESTRO para todo tipo de trabajos en general.
 ☎ 964664569

SE OFRECE CABALLERO con motosierra propia, para hacer astillas, volfear árboles, disponibilidad inmediata.
 ☎ 936529597

SE OFRECE MAESTRO pintor, en general.
 ☎ 982306419

SE OFRECE MAESTRO pintor, para todo tipo de trabajos, yeso, pasta muro, decorador exterior e interior.
 ☎ 965364444

SE OFRECE MAESTRO pintor, para trabajar dentro y fuera de la ciudad, para todo tipo de trabajos, cerámicos, techos, alfombras.
 ☎ 965364444

SE OFRECE MAESTRO pintor, trabajos de gravillado, reparación de techo en general.
 ☎ 9462668805

SE OFRECE GÁSFITER reparación e instalación de calefont, baños, cocinas, tinas, lavaplatos, gas, cañerías, alcantarillado. Etc.
 ☎ 962619785

SE OFRECE PINTOR para todo tipo de pinturas en general, diseño interior y exterior.
 ☎ 964664569

SE OFRECE MAESTRO pintor, pinturas en general, reparaciones, empastes, casa.
 ☎ 946268805

SE OFRECE MAESTRO en cerámicas, porcelanato, piedra pizarra, laja, piso flotante, radier.
 ☎ 931398612

Servicios
 SE OFRECE MAESTRO carpintero, terminaciones, ampliaciones casa, galpones, techumbres cerámica, segundo piso.
 ☎ 956412317

SE OFRECE MAESTRO en cerámica, porcelanato, piedra pizarra, piso flotante, radier, carpintería.
 ☎ 934398612

SE OFRECE GÁSFITER profesional, técnico en calefont, para realizar reparaciones, PPR, instalaciones, termofusión, sanitarios, destapes alcantarillado.
 ☎ 983903944

SE OFRECE MAESTRO en pintura, empastado, gravillado, reparaciones a casas. 20 años de experiencia.
 ☎ 931708059

SE OFRECE MAESTRO pintor, todo trabajo: pintura, pastas, gravillado, se reparan casa.
 ☎ 432268805

SE OFRECE CARPINTERO casa ampliaciones, remodelaciones, pintura, cerámica, piso flotante, techumbres.
 ☎ 978249175

SE OFRECE CARPINTERO casa, ampliaciones, remodelaciones, pinturas, cerámicas, radieres, piso flotante, techumbres.
 ☎ 983848393

Varios

SE VENDE BUZOS de colegio Adventista y colegio Woodland, tallas 8 y 10, valor conversable.
 ☎ 965780298

SE VENDE MÁQUINA para fumigar, de 16 litros \$25.000.-
 ☎ 973127799

SE VENDE ROPA nueva y usada de dama y varón, zapatos nuevos y usados, vestidos de fiesta, posibilidad de hacer lote.
 ☎ 977576698

SE VENDE TERNO de varón, talla 44.
 ☎ 432316546

SE VENDE CAMA 2plazas, 2 bases y respaldo, \$150.000.- c/colchón - \$120.000.- s/colchón.
 ☎ 952177673

SE VENDE BOLSO de viaje, de cuero antiguo (74 años), en buen estado \$20.000.-
 ☎ 979734052

SE VENDE PLANTAS de tomate. ☎ 954554703

SE VENDE TABLONES de andamios, \$10.000.-, cada uno
 ☎ 979734052

Varios
 SE VENDE COCINILLAS a gas y mopas para hacer aseo
 ☎ 973127799

SE VENDE TOILET W.C. estanque más asiento, valor \$15.000.-
 ☎ 983120748

SE VENDE DIARIOS por kilo a \$200 pesos.
 ☎ 982108951

SE VENDE PLANTAS cebollines granos de oro, \$10.000.-, el metro por cantidad.
 ☎ 963081097

SE VENDE LIVING de madera nativa raulí, con 1 sillón 3 cuerpos y dos individuales.
 ☎ 955303975

SE VENDE COLCHONES en buen estado de 1 plaza \$12.000.-, plaza y media \$20.000., 2 plazas \$30.000.- mesa redonda con detalle \$25.000, puertas de interior en buen estado \$10.000 c/u.
 ☎ 983189642

SE VENDE TÚNICAS de primera comunión (2).
 ☎ 979734052

SE VENDE TERNO talla 52 varón, valor \$20.000.-
 ☎ 965780298

COMPRO ENCERADORA en buen estado. ☎ 993691702

CUPÓN AVISOS

☎ Teléfono:

23 DE DICIEMBRE DE 2019

DATOS PERSONALES

Nombre:

R.U.N.:

Teléfono:

Dirección:

Ciudad:

AVISOS ECONÓMICOS

REMATES

REMATE: PRIMER JUZGADO DE LETRAS DE LOS ÁNGELES, Juicio Ejecutivo de despojo, Rol C-6383-2014, caratulado "Agromás S.A. con Inmobiliaria e Inversiones Mellado Urrutia Ltda", en el oficio del Tribunal calle Valdivia N° 123, primer piso, se rematará el día jueves 9 de

enero de 2020, a las 12:00 horas, el siguiente inmueble: El resto del predio Santa Isabel, que fue materia de una nueva subdivisión, originándose el denominado Lote Y, que corresponde al retazo LAGUNA, que de acuerdo al plano correspondiente elaborado por el Ingeniero Forestal don Luis Novoa V, tiene una superficie de 3,55 hectáreas y los siguientes deslindes especiales: NORTE, con camino de por medio con otros

lotes vendidos; SUR, camino de por medio con otros lotes transferidos; ORIENTE, camino de por medio con área verde y en otra parte con otros lotes transferidos; y PONIENTE, camino de por medio con otros lotes vendidos y en otra parte con área verde. El dominio corre inscrito a favor del ejecutado a fojas 5953, N° 3737, del Registro de Propiedad del Conservador de Bienes Raíces de Los Ángeles correspondiente al

año 2000. El inmueble se rematará como cuerpo cierto. Mínimo para la subasta será de \$35.000.000.-, que resulta del valor de tasación del predio, el cual se encuentra firme, pagaderos al contado dentro de los 5 primeros días siguientes al remate. Los postores deberán caucionar 10% del mínimo, por medio de vale vista bancario a la orden del Tribunal. Demás bases en el expediente señalado. La Secretaria. (29052)-

ÍNDICES BURSÁTILES

Los índices son un promedio de las cotizaciones de una cartera de acciones representativas de un mercado. Se calculan como un promedio ponderado por capitalización de mercado. Los índices entregan una idea general del comportamiento del mercado, y constituyen la principal referencia *benchmark* para comparar el rendimiento de distintos instrumentos financieros.



CON DIVIDENDO

Índice	Valor	% Var.	Rent. 7 días	Rent. 30 días	Rent. 52 sem.	Rent. Año
IPSA	5.106,41	+0,62	0,60	5,58	24,03	23,00
IGPA	25.480,89	+0,58	0,50	5,35	25,18	22,89
INTER-10	6.146,25	+0,36	0,42	4,32	21,42	24,31
BANCA	9.848,47	+0,56	2,24	6,87	33,17	23,69
COMMODITIES	4.422,22	+1,84	1,86	11,56	46,58	31,05
CONST. & INMOB.	6.762,85	-0,32	0,17	7,09	40,54	31,83
CONSUMO	6.103,67	+0,22	-1,37	-0,60	13,47	16,52
INDUSTRIAL	3.171,31	+0,81	2,40	8,15	43,24	42,40
RETAIL	5.818,57	+0,39	2,50	8,92	22,14	14,70
UTILITIES	5.089,54	-0,37	-3,03	0,61	1,83	19,00
IGPA SMALL	41.444,41	+1,08	3,22	12,31	40,90	30,67
IGPA MID	24.069,53	+0,20	-1,12	2,60	15,17	18,01
IGPA LARGE	22.016,29	+0,67	0,69	5,54	24,67	23,49

SIN DIVIDENDO

Índice	Valor	% Var.	Rent. 7 días	Rent. 30 días	Rent. 52 sem.	Rent. Año
IPSA	3.879,67	+0,62	0,60	5,58	20,91	20,37
IGPA	18.900,28	+0,58	0,50	5,34	21,89	20,26
INTER-10	4.519,14	+0,36	0,42	4,32	18,02	21,28
BANCA	5.900,41	+0,56	2,24	6,87	29,21	20,21
COMMODITIES	3.528,62	+1,84	1,86	11,56	43,66	29,67
CONST. & INMOB.	4.488,30	-0,32	0,17	7,09	37,39	29,03
CONSUMO	4.372,44	+0,22	-1,37	-0,60	10,56	14,08
INDUSTRIAL	2.545,33	+0,81	2,40	8,15	42,42	41,69
RETAIL	4.850,93	+0,39	2,50	8,92	19,85	13,19
UTILITIES	3.610,08	-0,37	-3,03	0,61	-1,97	14,70
IGPA SMALL	28.868,02	+1,08	3,22	12,31	37,07	27,75
IGPA MID	16.781,33	+0,20	-1,12	2,60	12,47	15,53
IGPA LARGE	16.758,97	+0,67	0,69	5,54	21,53	20,87



INDICADORES

UTM - UTA - IPC

	UTM (1)	UTA (2)	Índice de Precios al Consumidor (IPC)	Variación Porcentual		
				Valor en puntos (6)	Mensual (3)	Acumulado 2019 (4)
2019						
Enero	48.353	580.236	100,75	0,1	0,1	2,2
Febrero	48.305	579.660	100,79	0,0	0,1	2,2
Marzo	48.353	580.236	101,27	0,5	0,6	2,5
Abril	48.353	580.236	101,54	0,3	0,9	2,4
Mayo	48.595	583.140	102,15	0,6	1,5	2,8
Junio	48.741	584.892	102,20	0,0	1,5	2,7
Julio	49.033	588.396	102,43	0,2	1,7	2,6
Agosto	49.033	588.396	102,62	0,2	2,0	2,6
Septiembre	49.131	589.572	102,63	0,0	2,0	2,2
Octubre	49.229	590.748	103,47	0,8	2,8	2,7
Noviembre	49.229	590.748				

- (1) UTM = Unidad Tributaria Mensual
 (2) UTA = Unidad Tributaria Anual (UTM x 12)
 (3) Variación mensual: Corresponde a la publicada oficialmente por el INE en cada mes.
 (4) Variación acumulada 2019: Corresponde a la acumulada a la fecha respecto del mes de Diciembre del año anterior.
 (5) Variación Últimos 12 meses: Corresponde a la variación de los últimos doce meses.



U.F. - I.V.P.

Los siguientes valores de la Unidad de Fomento (U.F.) y del Índice de Valor Promedio (I.V.P.) desde el 1 de octubre 2019 hasta el 9 de noviembre de 2019, de acuerdo a tabla proporcionada por el Banco Central.

FECHA	U.F.	I.V.P.
NOVIEMBRE 2019		
01/11/2019	28.065,35	29.273,76
02/11/2019	28.065,35	29.275,89
03/11/2019	28.065,35	29.278,03
04/11/2019	28.065,35	29.280,16
05/11/2019	28.065,35	29.282,30
06/11/2019	28.065,35	29.284,43
07/11/2019	28.065,35	29.286,57
08/11/2019	28.065,35	29.288,70
09/11/2019	28.065,35	29.290,84
10/11/2019	28.072,81	29.293,84
11/11/2019	28.080,26	29.296,84
12/11/2019	28.087,72	29.299,83
13/11/2019	28.095,18	29.302,83
14/11/2019	28.102,65	29.305,83
15/11/2019	28.110,11	29.308,83
16/11/2019	28.117,58	29.311,83
17/11/2019	28.125,05	29.314,83
18/11/2019	28.132,52	29.317,83
19/11/2019	28.139,99	29.320,83
20/11/2019	28.147,47	29.323,83
21/11/2019	28.154,94	29.326,83
22/11/2019	28.162,42	29.329,83
23/11/2019	28.169,90	29.332,83
24/11/2019	28.177,39	29.335,83
25/11/2019	28.184,87	29.338,84
26/11/2019	28.192,36	29.341,84
27/11/2019	28.199,85	29.344,84
28/11/2019	28.207,34	29.347,85
29/11/2019	28.214,83	29.350,85
30/11/2019	28.222,33	29.353,85
DICIEMBRE 2019		
01/12/2019	28.229,83	29.356,86
02/12/2019	28.237,32	29.359,86
03/12/2019	28.244,83	29.362,87
04/12/2019	28.252,33	29.365,87
05/12/2019	28.259,83	29.368,88
06/12/2019	28.267,34	29.368,88
07/12/2019	28.274,85	29.374,89
08/12/2019	28.282,36	29.377,89
09/12/2019	28.289,87	29.380,90

MONEDA

Dólar	749,83	Pesos
Euro	830,28	Pesos
Índice de Tipo de Cambio Multilateral	111,68	Índice

DEPORTES

ACUSAN FALTA DE FINANCIAMIENTO

La lucha de los clubes de Segunda por la inclusión

Los equipos de la tercera categoría se quejan de que la ANFP no los incluye, a pesar de la denominación "profesional".

Sebastián Carrizo
deportes@latribuna.cl

No es solo un apellido. La Segunda División surgió con polémica en 2011 y comenzó a disputarse al año siguiente buscando generar un torneo para que los clubes tradicionales que estaban ya fuera de la Asocia-

ción, como era el caso de Iberia, regresaran, y también para permitir a los equipos de Primera División o Primera B tener a un equipo filiar compitiendo activamente. Lo de "profesional" no era solo una intención, sino que se buscó que los clubes de esa categoría tuvieran una organización similar a los clubes de los torneos mayores.

Ocho años después, los clubes de Segunda División dije-

ron basta. A través de un comunicado de prensa, anunciaron que presentaron una carta al directorio de la ANFP y que, "de no ser tomadas en consideración nuestras necesidades, lamentablemente será imposible nuestra participación en las competencias oficiales de la temporada 2020". Los firmantes de la carta son Colina, Lautaro de Buin, Iberia, Recoleta, Independiente de Cauquenes,



IBERIA ES UNO DE LOS CLUBES firmantes de la carta entregada a la ANFP. De no prosperar una respuesta, el torneo 2020 podría no iniciar.

Fernández Vial, San Antonio Unido, General Velásquez y Vallenar.

En concreto, la carta nombra cuatro factores que hablan de la exclusión que sienten por parte de la ANFP. Primero, en la sede a la Asociación no hay banderas de los clubes de Segunda; luego, en los comunicados oficiales se habla de "los 32" clubes, excluyendo una vez más a los firmantes de la carta. Los puntos siguientes son los más importantes: en el tercero, los clubes reclaman que no tienen derecho a participar en el Consejo de

Presidentes, organismo soberano que rige los destinos del fútbol profesional a través de las votaciones. Y cuarto, los clubes de Segunda División "no tienen derecho a ningún recurso económico generado por la actividad".

"Si tenemos todas las obligaciones, y cada vez son más", añade Alberto Morgan, gerente de Iberia, en conversación con diario La Tribuna.

El directivo comentó a este medio que la carta fue entregada el viernes y que no esperan recibir una respuesta antes de 2020. Lo más importante

de su pedido es conseguir un financiamiento, asegura. Igual, saben que el directorio es poco lo que puede hacer. "Ellos están complicados porque no pueden dar un financiamiento así como así, esta es una situación que tiene que modificar los estatutos y normativas de las ANFP, y eso pasa por el Consejo de Presidentes".

Así, los clubes continuarán a la espera de una respuesta para terminar con lo que Morgan llama "la discriminación con los clubes de Segunda" y "un desequilibrio ilógico" respecto a ellos.

1er Espumante de Los Ángeles

ESRELLA DE LOS ANGELES

Espumante Brut
D.O.C. Valle del Bio Bío
Metod champenoise

Viña Panguco Ltda.
Tel. 43 297 1313
Cel. 97 846 7302

Cajas de 1, 3 y 12 Botellas
Set de Regalo, Consulte precios.

ANUNCIA TU NEGOCIO CON NOSOTROS

CONTÁCTANOS Y TE OFRECEMOS LA MEJOR ALTERNATIVA

¡YO SOY PYME!

+56 9 4257 7870 sibieta@latribuna.cl +56 9 7359 1792 c.lavin@latribuna.cl

demitierrapizzalosangeles
demitierrapizza

DE MI TIERRA PIZZAS

Locales: Bulnes 321 - Avda Oriente 1248.
Delivery: Balmaceda 793 - Fono: 42589296.

MAGISTER CAPACITACIONES

DIFERENTES OPCIONES EN **CURSOS CORTOS**

<p>AREA EDUCACIONAL - BELLEZA ADMINISTRACIÓN</p> <p>Asistentes de Párvulo Aula y Educacional Inspector Educacional Estética Integral / Peluquería Mnucure / Maquillaje Masajista / Barbería Sec. Adm. Bilingüe Cajero Bancario Adm. de Empresas</p>	<p>AREA SERVICIOS - SALUD OTRAS AREAS</p> <p>Primeros Auxilios Asistente Dental Repostería Cocina Internacional Manipulación de Alimentos Guardia de Seguridad Téc. de Computación Básica Confección Textil Diseño de Vestuario</p>	<p>OTROS CURSOS</p> <p>Pedicure Barbería Depilación Maquillaje Pestanas Keratina Color</p>
---	---	--

Villagrán N° 123 Fonos: (43) 2314304 +569 99520713
contacto@magistercapacitaciones.cl magistercapacitaciones@gmail.com
Visita: www.magistercapacitaciones.cl

Av. Gabriela Mistral #1255 / Galpón 50

SISA Servicios Mecánicos

LÍDERES EN **MANTENCIÓN DE VEHÍCULOS**

LOS ANGELES

SERVICIOS

FRENOS - EMBRAGUES - AJUSTE DE MOTOR
REGENERACIÓN DPF - AFINAMIENTO ELEC.
SERVICIO DE SCANNER
SERVICIO Y REPARACIÓN DE AIRE ACONDICIONADO
SERVICIOS ELÉCTRICOS E HIDRÁULICOS
REPARACIÓN CAJAS DE CAMBIO
REPARACIÓN TREN DELANTERO Y TRASERO
GESTIÓN DE REPUESTOS STOCK O PEDIDO

central@sisacomercial.cl +569 73988520 / +569 93512378

NUEVO NICHOS DEPORTIVO

El paintball es un gran desafío outdoor para practicar en verano



Este deporte al aire libre cada vez suma más adeptos y puede ser practicado a partir de los 10 años.

Juan Villalobos Pérez
prensa@latribuna.cl

Un nuevo panorama disponible para toda la familia: Paintball Los Ángeles, que funciona hace nueve años aproximadamente en la provincia de Biobío, siendo una de las empresas pioneras en acercar esta actividad deportiva al sur de Chile. Ubicados en el kilómetro 11 camino a Santa Clara, sus actividades son abiertas a todo público, integrando a niños desde los 10 años en adelante, así como a grupos de amigos, familias e incluso empresas.

La entidad deportiva cuenta con los más altos estándares de seguridad y a todos los participantes que concurran a ser parte del programa de actividades se les hace entrega de un equipo completo, de tal modo que solo deben llevar las ganas de participar.

Asimismo, en todo momento

hay árbitros en las canchas que velan por la seguridad de los participantes, quienes también reciben una charla antes de iniciar la competencia, donde se les explican todas las medidas de seguridad pertinentes.

INNOVACIÓN

La institución recreativa también es pionera en acercar este deporte hacia las empresas a través de la integración del "coaching", herramienta que ayuda a cohesionar grupos de trabajo y también fomentar la colaboración en equipo, extrapolando el ámbito deportivo hacia el contexto ligado al manejo del clima laboral a través de charlas complementadas con esta novedosa práctica.

Guillermo Pajkuric, dueño de Paintball Los Ángeles, explicó que se ha visto gratamente sorprendido con el alcance y la masificación que este deporte ha tenido en la provincia de Biobío.

Según consignó, de a poco toda la

familia ha ido participando, ya que el lugar cuenta con sectores de camping y quinchos, y se realizan fiestas infantiles de cumpleaños, donde los niños se disponen a jugar y a disfrutar en compañía bajo la supervisión de sus padres.

También recalcó que ha sido muy importante el acercamiento femenino a este deporte, que siempre ha sido considerado como algo masculino: "vienen grupos exclusivamente de mujeres a competir, forman sus equipos y cada vez están marcando más presencia en nuestras canchas. Incluso muchas veces se ha dado que al enfrentarse contra los hombres, ellas la mayoría de las veces logran la victoria".

De esta manera, el paintball ha logrado paulatinamente ganarse un lugar entre la población angelina y en las comunas que componen la provincia de Biobío, en un espacio donde pueden conectarse con la naturaleza y la adrenalina.

DEPORTE DE EXPORTACIÓN

El paintball como deporte vio la luz en Estados Unidos a mediados de la década de los 70, debido

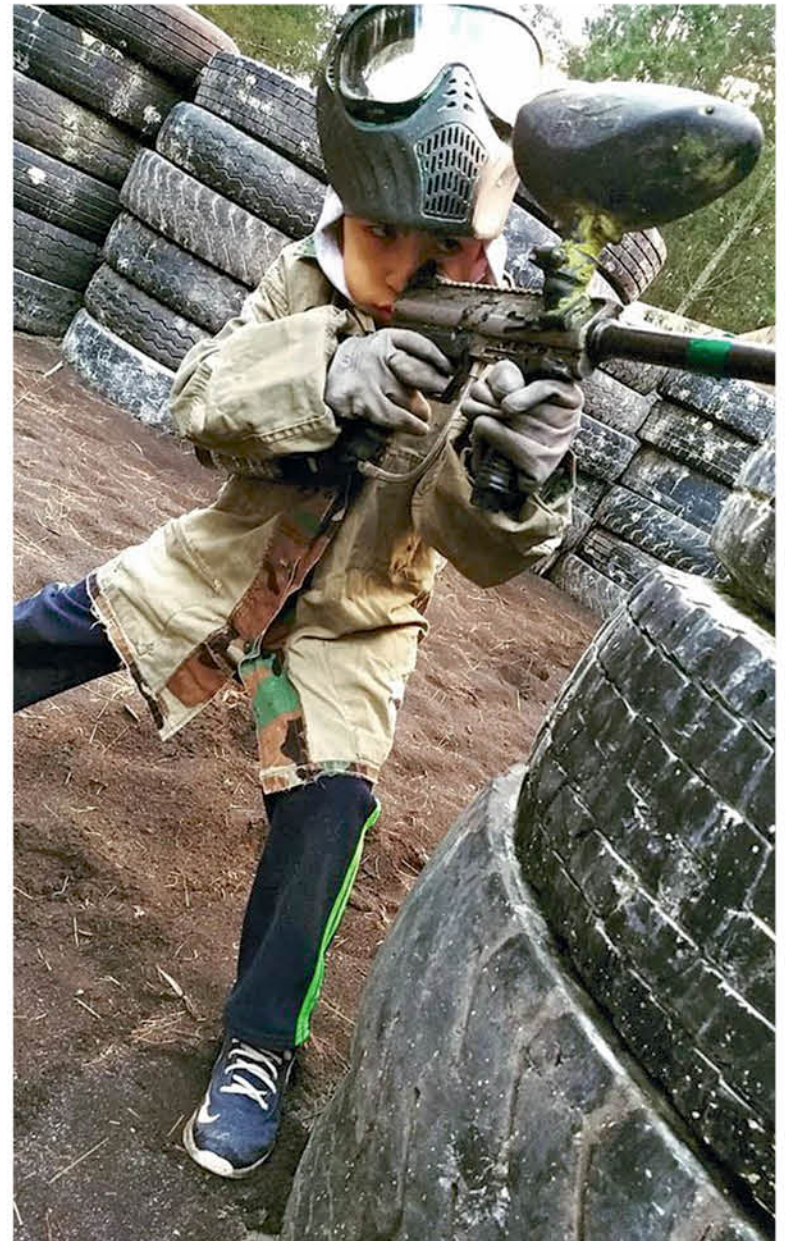

UN NUEVO PANORAMA para la temporada estival que cada vez suma más adeptos en Biobío.

a la necesidad del sector agrícola de poder marcar su ganado de manera eficiente y también para dejar de lado prácticas como el marcaje mediante quemaduras. Es por ello que se implementó un sistema de pistolas de aire comprimido que disparaba en aquel entonces pintura, la cual en un comienzo correspondía a brea.

De esta forma, estas novedosas herramientas llamaron la atención de muchas personas, por lo que mediante masivos pedidos a los catálogos de agronomía, fueron transformadas y producidas en masa con un enfoque deportivo, el cual consiste en manchar al oponente con proyectiles hechos de plásticos biodegradables compuestos de almidón como materia prima para la carcasa y colorantes alimenticios, gelatina y agua para su interior.

La principal forma de juego consiste en enfrentar a dos equipos por un objetivo en específico, como por ejemplo, rescatar una bandera dispuesta en terreno enemigo.

Bajo esta premisa, los equipos que se identifican por distintos colores deben seguir diversas reglas relativas a la implementación de seguridad, siendo primordial en este aspecto la utilización de una máscara, la cual debe cubrir la cara y las orejas para evitar cualquier accidente, y debe estar en buen estado, limpia, sin fisuras en el lente, además de sujetarse perfectamente a la cara.

Un jugador está eliminado cuando recibe un impacto directo de un proyectil por parte de un contrincante o un jugador del mismo equipo.

La estrategia y la comunicación son aspectos primordiales para que un equipo pueda funcionar. Literalmente estamos hablando de un tablero de ajedrez en la vida real, ya que deben avanzar hacia territorio enemigo teniendo claros aspectos como escondites, proximidad y compañeros que puedan cubrir posiciones o necesiten ayuda, y al mismo tiempo de resguardarse de no ser eliminados.

LA ENERGÍA DE LA NATURALEZA, TE IMPULSA A SEGUIR HASTA LLEGAR A LO MÁS ALTO.

CMPC apoya el deporte outdoor, la vida sana y el cuidado del medioambiente.



La instancia deportiva marcó el inicio del verano en la provincia de Biobío, con cientos de participantes.

Juan Villalobos Pérez
prensa@latribuna.cl

PRUEBA TODO TERRENO

Desafío Urbano: la exitosa carrera que congregó a angelinos de todas las edades

El Polideportivo de Los Ángeles fue el lugar encargado de recibir en sus instalaciones un evento inédito en la provincia de Biobío, el Desafío Urbano, una carrera solo para valientes que llevó hasta el límite la resistencia física y mental de más de 200 competidores que llegaron a demostrar su fortaleza.

Mediante un circuito que incluyó una piscina de barro, un muro de escalada y arrastre de troncos, entre otras dificultades, se marcó un precedente respecto al formato de realizar corridas en Los Ángeles.

Se midieron con gran tenacidad las categorías Recreativo, con una distancia de dos kilómetros, Novatos con cuatro kilómetros y la categoría Elite, la cual está enfocada en atletas de alto rendimiento que ya tuvieran experiencia en competencias de similar desarrollo.

Respecto a la exitosa convocatoria que el evento logró congregarse en el marco del proyecto "La ruta del deporte", Sebastián Ibarra, encargado de la Oficina de Deportes de la Municipalidad de Los Ángeles, señaló que "sabemos que en la ciudad hay muchos atletas, por lo que logramos hacer este evento totalmente gratuito y abierto a la comunidad. Esperamos repetirlo el próximo año. El circuito se hizo en el sector de las canchas del Polideportivo, las cuales se llenaron con barro, además de autos abandonados y un muro de escalada al final".

El encargado también explicó que a un costado de la meta también se instaló un circuito recreativo para que los más pequeños pudieran participar junto a sus papás de la fiesta deportiva.

PROTAGONISTAS

El circuito sin duda desarrolló su punto de mayor dificultad en la categoría Elite, donde en la serie varones, el deportista Daniel Silva Ormeño, perteneciente al Club de Atletismo Los Ángeles, logró adjudicarse el pri-

mer lugar en la difícil carrera.

"Estuvo muy complicado el circuito, nunca había corrido una carrera así, pero me llamó mucho la atención, ya que son pruebas muy similares a los reality show. Son cosas que en el atletismo uno no está acostumbrado; el tramo en que tuve que acarrear una rueda fue muy difícil, menos mal fue de a dos personas. Ojalá se repitan instancias como estas, ya que logran congregarse a gran cantidad de personas", precisó el destacado deportista local.

De igual forma, la categoría Elite consagró en el primer lugar de la categoría damas a la competidora Camila Calderón, quien por iniciativa propia se inscribió en la carrera y logró el mejor tiempo en la serie.

"Fue una carrera intensa, los obstáculos fueron muy desafiantes, superé totalmente mis expectativas; los cambios de ritmo y los desniveles fueron un gran desafío. Invito a todas las mujeres que se atrevan a participar, hay que ser fuertes y nunca más sumisas", aseveró Camila Calderón.

La competencia congregó de forma transversal a gran cantidad de deportistas de todas las edades, quienes hicieron presentes sus ganas de competir con gran entusiasmo. Incluso familias completas acudieron a la cita deportiva.

HISTORIA DEPORTIVA

Se trata de una nueva modalidad que surgió en Estados Unidos en 2010, como una variante de los cada vez más populares entrenamientos de inspiración militar. En ese país, los sistemas de ejercitación inspirados en la disciplina castrense son un boom desde hace aproximadamente dos décadas, con el surgimiento de los llamados fitness boot camp, que buscan mejorar el estado físico.

Las carreras de obstáculos se asocian también con el trail running;

ambas se hacen en senderos de montaña, pero el trail no cuenta con pruebas militares.

Las iniciativas que han impulsado estas nuevas carreras outdoor en el mundo trabajan con marcas, cada una de las cuales tiene su propia historia y maneras específicas de realizar las carreras.

Las más conocidas a nivel mundial son las Tough Mudder, que duran hasta 24 horas; Warrior Dash, de cinco kilómetros, y Spartan Race, la carrera de obstáculos número uno del mundo y una de las primeras que llegaron a Chile, en 2014.

Fue creada en Vermont, Estados Unidos, por Joe de Sena, amante de los deportes extremos y quien trabaja en Wall Street. De Sena quiso reproducir el estilo de vida del guerrero espartano, la fuerza militar de Esparta en Grecia: desde la infancia estos soldados eran sometidos a un duro entrenamiento. Por esto, creó una serie de eventos competitivos y de alto rendimiento físico.



LA COMPETENCIA LOGRÓ congregarse a más de 200 participantes, quienes sortearon diversos obstáculos de gran dificultad.



“Ojalá se repitan instancias como estas, ya que logran congregarse a gran cantidad de personas”.

Daniel Silva Ormeño, primer lugar en la categoría Elite.



“Fue una carrera intensa, los obstáculos fueron muy desafiantes, superé totalmente mis expectativas; los cambios de ritmo y los desniveles fueron un gran desafío”.

Camila Calderón, primer lugar en la categoría Elite Damas.

Puzzle

Germán Fuentes

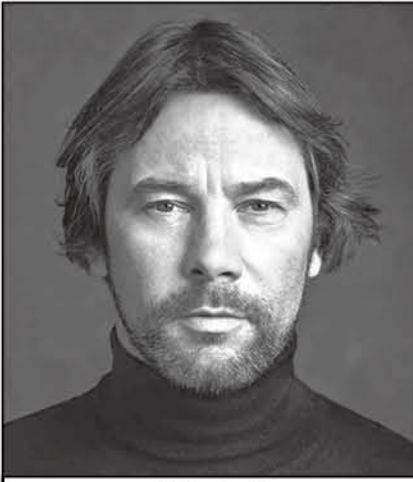

Método	Ocre	Y Gala	Lluvia Inglés	Atacar
Río Español				
Reunir				
Neón		Partir		
Fútil		Aludo		
Ajenjo				
Músico Inglés				
Joule	Sí Ruso	Canoa		Letra num.
		Bóvido		Percibir
Adora			Uno ingl.	
			Distintos	
Aro			Color inv.	
			Interj.	
Potasio	Yerto inv.			Cons.
	Chapa			Crecida
Contrac.		Relatar		
		Llanta		
Anona			Sentir	
			Ola - 50	Aquellos
Dueña	Puños		Ursa	Levante
			Igual inv.	Reza
Asiento			Número	
			Cesio	
Grupa			Costoso	
			Amperio	
Flechas				Arsénico



Ferias



Los Carrera
Altura N° 1200

Farmacia de Turno



Dr. Simi
Colón 358-A

El tiempo

Los Ángeles

Ayer 12° 30°
HOY 14° 31°
 Mañana 13° 22°

Temuco

11° 24°

Angol

13° 31°

Concepción

13° 23°



Tribuna EXPRESS

REGÍSTRATE Y REVISAS LAS NOTICIAS EN TU CORREO

@LATRIBUNA.CL Facebook: DIARIOLATRIBUNA
WWW.LATRIBUNA.CL

Horóscopo

♈ ARIES

AMOR: Recuerda que con el diálogo las cosas se pueden solucionar mucho más rápido. **SALUD:** No debes sobreexigirte más de la cuenta. **DINERO:** Es mejor que postergues la realización de nuevos proyectos hasta que haya mejores condiciones en la economía. **COLOR:** Gris. **NÚMERO:** 26.
21 de marzo al 20 de abril.

♉ TAURO

AMOR: Debes aprender a valorar todas las cosas en tu vida, incluso las que causan dolor. **SALUD:** Cuidado con los cuadros depresivos. **DINERO:** No pierdas el tiempo pensando si ese proyecto funcionará o no. Si no te arriesgas, difícilmente lo sabrás. **COLOR:** Blanco. **NÚMERO:** 20.
21 de abril al 20 de mayo.

♊ GÉMINIS

AMOR: Debes mantener tus sentimientos en una sola línea para que nadie te pueda hacer reclamos. **SALUD:** Controla un poco tu genio, ya que eso te estresa. **DINERO:** No te rindas antes de tiempo, hay cosas que resultan aunque demoren. **COLOR:** Lila. **NÚMERO:** 33.
21 de mayo al 21 de junio.

♋ CÁNCER

AMOR: El respeto debe ser mutuo en la pareja, por lo que debes exigirselo a quien está a tu lado. **SALUD:** Deja todas las tensiones atrás. **DINERO:** No te desalientes si hay problemas en los negocios, ya que, aunque avance lento, las cosas resultarán. **COLOR:** Rojo. **NÚMERO:** 7.
22 de junio al 22 de julio.

♌ LEO

AMOR: Momento de tomar decisiones definitivas en tu vida de pareja. Es importante que esta vez prime la razón. **SALUD:** Controla tus nervios. **DINERO:** Almacena recursos para más adelante, ya que habrá algunos problemas económicos para fin de mes. **COLOR:** Crema. **NÚMERO:** 11.
23 de julio al 22 de agosto.

♍ VIRGO

AMOR: No es malo hacer un giro de 180° con el objetivo de que haya un cambio más positivo en tu relación. **SALUD:** La tensión excesiva afectará tu salud. **DINERO:** En lo posible, no recurras a los créditos para obtener financiamiento para pasar este fin de año. **COLOR:** Café. **NÚMERO:** 13.
23 de agosto al 22 de septiembre.

♎ LIBRA

AMOR: Procura que las decisiones que tomes sean bien razonadas y asumiendo toda consecuencia. **SALUD:** Las energías positivas ayudan mucho en la recuperación. **DINERO:** Debes perseverar y no rendirte, a pesar de que las cosas no se vean tan fructíferas en un principio. **COLOR:** Burdeo. **NÚMERO:** 12.
23 de septiembre al 22 de octubre.

♏ ESCORPIÓN

AMOR: Trata de estimular más los afectos de tu pareja; es importante que los sienta. **SALUD:** Ponle el pecho a los problemas de salud. **DINERO:** Las caídas te ayudarán a darte cuenta de cuáles fueron los errores que has cometido en lo laboral. **COLOR:** Morado. **NÚMERO:** 4.
23 de octubre al 22 de noviembre.

♐ SAGITARIO

AMOR: Busca conseguir una armonía con tu pareja para que tu relación pueda fluir. **SALUD:** Sé precavido/a con esos estados nerviosos. **DINERO:** No dejes detalles al azar, ya que el año está terminando y debes ser muy responsable en tus finanzas. **COLOR:** Plomo. **NÚMERO:** 17.
23 de noviembre al 20 de diciembre.

♑ CAPRICORNIO

AMOR: Poco a poco las cosas irán tomando el camino que corresponde. Sé paciente. **SALUD:** No te quedes trasnochando este día, mejor descansa. **DINERO:** Es bueno que tengas intenciones de emprender y es también importante que seas muy innovador/a. **COLOR:** Azul. **NÚMERO:** 19.
21 de diciembre al 20 de enero

♒ ACUARIO

AMOR: Mantén la mente fría a la hora de analizar lo que pasa en tu relación. **SALUD:** No te estreses demasiado; distráete y elimina tensiones. **DINERO:** Aprovecha bien las nuevas oportunidades que se presenten en esta nueva etapa. No pierdas tiempo. **COLOR:** Verde. **NÚMERO:** 8.
21 de enero al 19 de febrero.

♓ PISCIS

AMOR: Demostrar el afecto no tiene por qué ser una señal de debilidad. Eso indica que tienes un hermoso corazón. **SALUD:** Ten cuidado si es que harás deporte. **DINERO:** Ten más cuidado con generar situaciones complicadas en tu trabajo que generen roces entre tus pares. **COLOR:** Granate. **NÚMERO:** 16.
20 de febrero al 20 de marzo.

La mentalista y consejera espiritual, Yolanda Sultana, que elabora este horóscopo, Fonos: 09-9796270, 7780731, 778818, reside en José Domingo Cañas 386 al llegar a Grecia, Santiago, dirección a la cual puede escribirle enviando un sobre con estampillas, señalando su signo y su estado civil para que ella responda.

Feliz Navidad



LES DESEA EL EQUIPO
DE DIARIO LA TRIBUNA
Y RADIO SAN CRISTÓBAL