



**La Tribuna**  
EL DIARIO DE LA PROVINCIA DE BIOBÍO

DEPORTES, 17

## Iberia cumplirá con sus trabajadores pese al azote del coronavirus

“Se deben cumplir con los compromisos adquiridos con anterioridad y cancelar lo pactado en cada contrato con los jugadores, cuerpo técnico, funcionarios, etcétera.”

Deportes Iberia



Fundado el 27 de junio de 1958

[www.latribuna.cl](http://www.latribuna.cl)

MÁXIMA 22° / MÍNIMA 10°

\$300 (IVA incluido) \$350 (Atrasado)

### ESPECIAL CORONAVIRUS

CRÓNICA 6 y 7

# ¿Cómo enfrentan la crisis sanitaria los alcaldes de la provincia de Bío Bío?

Las medidas adoptadas en cada una de las comunas, y cómo sus líderes comunales visualizan lo que se avecina en el corto y mediano plazo son parte del reportaje de hoy de La Tribuna.

CRÓNICA, 9

**Nuevamente bus con pasajeros activa protocolo Covid-19 en el hospital de Los Ángeles**

CRÓNICA, 5

**Un 12% de los funcionarios del Hospital angelino está trabajando desde sus hogares**

CRÓNICA, 12

**Autoridades de Biobío denunciarán deficiencias en entrega de alimentación desde Junaeb**

# # Quédate en Casa

Cuidémonos  
y evitemos el contagio

## Covid 19: con las manos atadas e indefensos

Cuando vamos ya por la tercera semana de emergencia sanitaria en el país, con una cifra de más de 2 mil contagiados con el Covid 19, la sensación de la comunidad sigue siendo de vulnerabilidad.

Es que más allá de la particularidad de este virus, que nos expone a ser "presa fácil" de contagio por un portador asintomático. La escasa reacción del Gobierno tiene a todos nuestros ciudadanos con una sensación de estar "indefensos".

Es que la petición de "cuarentena nacional", o cuarentena en al menos en algunos territorios, no sólo ha sido desestimada, sino -incluso- desoída por las autoridades nacionales.

Esto, pese a que la petición ha sido transversal en el país, tanto de la ciudadanía como de los expertos en la materia.

Esto ha provocado que la comunidad se sienta abandonada a su suerte, con una sensación que el factor económico prevalece por sobre la vida humana.

Las autoridades locales, como los alcaldes, nos hemos visto en la disyuntiva de querer actuar -incluso- por sobre la ley, ya que hemos sido testigos presenciales de la incertidumbre y desesperación que comienza a reinar en nuestra gente.

Las primeras medidas que adoptamos, como las barreras sanitarias, comienzan a mostrar cierta debilidad, ya que el Gobierno tampoco nos ha entregado las herramientas necesarias para poder articularlas.

Recientemente se despachó un dictamen, que recuerda la imposibilidad de coartar el libre tránsito, pese a que la persona venga sólo por turismo en un contexto de total Estado de Catástrofe.

Esto francamente es un "flaco favor" para comunas como Antuco, donde vive un gran porcentaje de adulto mayor, y personas con enfermedades crónicas, que son fácilmente susceptibles de contraer el virus.

Obviamente el Ejército y Carabineros, obedientes al imperio de la ley, solo deben ajustarse a la normativa,



Miguel Abuter León  
Alcalde de Antuco

dejando a las autoridades locales "atadas de manos".

Actualmente, los alcaldes estamos trabajando bajo la política de "en la medida de lo posible", con una planta de funcionarios diezmada por cuarentenas preventivas y la realidad del teletrabajo.

Prontamente no daremos abasto a la petición de la comunidad, que, pese a la emergencia sanitaria, igual necesita de los servicios sociales y logísticos que brinda el municipio.

Cómo poder resolver esas necesidades, cuando nosotros mismos podemos ser potenciales "transmisores de la enfermedad".

Es por ello, que urge una reacción más radical del Gobierno, que ponga atajo cuánto antes al avance del virus.

No podemos estar proyectándonos cuando la enfermedad esté generalizada, debemos contener el avance, sobre todo en localidades que pueden ser "caldo de cultivo" del covid 19.

Dejemos de pensar tanto en "hospitales de campaña" y en bonos ad-hoc, por el contrario, pensemos en nuestros adultos mayores, que quieren retomar su vida, sin el temor de enfermarse por solo salir de sus hogares.

## ¿Disfrazar un tiempo de aislamiento con ropaje de vacaciones?

La medida del Ministerio de Educación de adelantar las vacaciones de invierno ha suscitado gran polémica a pesar de que su espíritu parece encerrar buenas intenciones: evitar sumar más días sin clase y su impacto sobre los aprendizajes.

No obstante lo anterior, la medida resulta controvertida dado que volver simultáneas la cuarentena y las vacaciones impide que éstas últimas proporcionen los beneficios pedagógicos asociados a la dosificación del esfuerzo académico, el aprendizaje en periodos o bloques, la descontextualización mental, el descanso y las actividades de ocio.

Conscientes de la intención de la medida, el error es pretender disfrazar un tiempo de aislamiento con el ropaje de unas vacaciones. Estamos ciertos de que un mensaje honesto que transparente la intención de la medida, a la vez que ofrezca alternativas pedagógicas dirigidas a acompañar la cuarentena de nuestros niños y niñas, podría resultar más motivacional.

En circunstancias como éstas, pretender un abordaje curricular completo resulta impracticable. El sistema educacional debería prontamente presentar un ajuste curricular significativo, donde se seleccionen objetivos de aprendizaje claves y de alto impacto, atendiendo a los distintos niveles escolares: logro de velocidad lectora, manejo de hechos numéricos, conocimiento y entrenamiento explícito en lectocomprensión y resolución de problemas matemáticos con enunciado verbal, aproximación audiovisual a temas relacionados con la historia social y natural de nuestro planeta, y sobre todo en lo que respecta a entrenar en familia técnicas de gestión emocional.

Como Fundación Simonne Romain creemos que el afrontamiento de esta situación de emergencia no sólo demanda un abordaje extraordinario por parte del sistema de salud. Para el sistema educacional también debería implicar una ocasión hiper-realista para entrenar innovaciones asociadas a las tics (canales escolares, planes de asesorías pedagógicas online, asambleas virtuales entre pares, video-conferencias o cápsulas informativas y/o recreativas, selección



Ramón Jara  
neuropsicólogo  
director de Fundación Simonne Romain

y organización de recursos digitales de fácil acceso, etc.).

Si en vez de superponer dos procesos tan difíciles de armonizar como es el periodo de aislamiento sanitario y las vacaciones, intentáramos darle un sentido pedagógico a la espera (en un clima flexible, entretenido y a través de medios tecnológicos profesionalmente guiados) podríamos proporcionar una experiencia educacional hogareña potencialmente protectora, a nivel cognitivo y emocional de nuestros niños y niñas.

Por tanto, promover un atractivo aprovechamiento pedagógico de este tiempo de repliegue en nuestras casas, podría eventualmente permitirnos ubicar de manera estratégica un periodo de vacaciones durante fiestas patrias. Todo supeditado, obviamente, a cómo evoluciona la pandemia que nos acecha.



### Sergio Giacaman G

@sgiacamang

Muy buena semana a todos. Estamos partiendo una nueva jornada con cordón sanitario y medidas de control para frenar el avance de los contagios por Covid-19. Seguiremos implementando acciones, pero para ganar esta batalla se requiere la colaboración de todos. #CuidémonosEntreTodos

### Prensa Presidencia de Chile

@presidencia\_cl

Hoy el Pdte @sebastianpinera lanzó la mesa de coordinación público-privada COVID-19 que será una instancia de colaboración para recibir inquietudes, entregar lineamientos y coordinar los esfuerzos para combatir de mejor manera el coronavirus.

### Gobierno de Chile

@GobiernodeChile

Por #MañanasConMásLuz Sol con rayos, este sábado 4 de abril a las 23:59 hrs, debes atrasar tu reloj en una hora para dar inicio al #HorarioInvierno. Este cambio no afecta a la región de Magallanes ni a la Antártica Chilena.

### Sebastian Piñera

@sebastianpinera

Sabemos que muchos se han visto afectados por Pandemia #COVID19. Queremos decirles que no están solos, por eso, hoy promulgamos Ley de apoyo a familias vulnerables y a Pymes afectadas por esta crisis con Bono de \$50 mil por carga familiar beneficiando a más de 2.800.000 personas.

### Iván Flores García

@ifloresdiputado

Haciendo uso de mis facultades he decidido convocar para mañana a @Camara\_cl y poner en tabla proyecto de @joaperezolea que permitirá establecer, por ley y no por un acuerdo con empresas, postergación de los pagos en servicios básicos, prohibiendo los cortes Deber ser por ley!

### Joanna Pérez

@joaperezolea

Muchas gracias Iván. Hoy la ciudadanía nos exige transparencia, que a través de una ley podemos garantizársela. Además nuestro proyecto extiende el beneficio a la clase media y establece multas para empresas que no cumplan con la normativa. Esperamos respaldo transversal!

### Carol Bown

@CarolCBown

OJO: los niños con TEA (trastorno del espectro autista) sí tienen permiso especial para salir, por 2 horas máximo, con acompañante, en razón de su condición. Normalmente usan brazalete azul. Comprensión por favor. #CuidémonosEntreTodos

Las opiniones y conceptos vertidos por los columnistas en nuestras páginas de redacción son de absoluta responsabilidad de sus autores y no necesariamente representan el pensamiento de La Tribuna.

## EDITORIAL

## Anticiparse a los días más crudos

Hace pocas semanas, cuando la pandemia que partió en diciembre en Asia era aún lejana a nuestro país y la mayoría de las familias disfrutaba de sus vacaciones de verano, poco y nada se entendía el significado real de esta crisis sanitaria, y por qué un virus que los expertos catalogaban como de baja mortalidad, causaba estragos en todo el mundo.

La respuesta era clara, si bien el virus no sería altamente mortal, la velocidad de propagación del mismo y la cantidad de contagios por día, daban cuenta que el colapso real se daba porque ningún sistema de salud, ni de los países más adinerados del globo, estaban en condiciones de afrontar este aumento de personas contagiadas a la vez; esencialmente, por falta de recursos: humanos -principalmente- pero también técnicos y físicos.

Fue así, como en menos de 15 días Wuhan, donde comenzó la pandemia había construido un hospital para la atención de pacientes de coronavirus, y los países de todo el mundo reforzaban sus sistemas de salud, incluso, aquellos que eran considerados "los mejores de la galaxia".

Ya con el virus apostado en Latinoamérica, y creciendo exponencialmente en nuestro país, la clave para salir mínimamente "airoso" iría por dos líneas: la primera, reforzar las medidas de prevención (situación que vemos aún no es asimilado totalmente en población y al parecer tampoco a nivel de autoridades) y segundo, reforzar efectivamente el talón de Aquiles de la crisis: los sistemas de salud.

Un estudio de físicos de la Universidad de Chile (Pablo Moya, Miguel Kiwi y Francisco Muñoz) calculó el denominado "índice de carga", que relaciona diferentes variables, como las capacidades del sistema de salud para

tratar casos graves y críticos, el número de enfermos, cifras de fallecidos, la cantidad de camas UCI y las camas de hospital, resolviendo que "si el índice de carga se excede, el sistema hospitalario colapsa" y el problema radica en la rapidez en que aumenta el número de enfermos, lo que causa un crecimiento acelerado de los casos y finalmente, sobrecarga el sistema de salud.

En este sentido, todo esfuerzo es rescatable, sobre todo porque la dinámica del virus apunta a lo planteado por los científicos. En el caso de nuestra provincia, hasta ayer los casos confirmados eran 26, con un crecimiento exponencial durante el fin de semana. Los centros de Salud ya comienzan a reforzar sus sistemas ante días que se esperan crudos y difíciles. Lo propio hace cada uno de los municipios. También, se suma el esfuerzo público-privado que ha permitido contar con una alternativa de espacio (ex edificio CMPC) para atención de eventuales pacientes.

Este es el camino, prevenir siempre primero, y estar preparados en acto seguido. Ayer, y como una forma de anticipar un eventual incremento de casos, la Municipalidad de Los Ángeles y su área de Salud expuso una serie de medidas, que van en esta línea, contar, de ser requerido, con el máximo de los recursos físicos, técnicos y humanos para afrontar la crisis. Y dar tranquilidad también, a una población que hoy teme por su salud y su vida.

Sabemos que no son los únicos, es un afán de todos los ediles en el país, además de los esfuerzos gubernamentales, y es -insistimos- uno de los caminos para al menos sobrellevar una crisis, que al parecer sólo con el "gallito" de la prevención y el aislamiento social, estaríamos perdiendo.

## ÑO PANTA



-Juanita, me he lavado tanto las manos en estos días que hasta aparecieron los torpedos que me hacía en tercero básico.

## CARTAS A LA DIRECTORA

## EN EL LUGAR DEL OTRO

Señora directora:

Quisiera invitar a nuestros ministros y autoridades a colocarse un "ratito" en el lugar de un chileno normal. Le invitaría a atenderse en el sistema público de salud, como primera cosa (importantísimo cuando hay que trabajar y tener buena salud para ello). Luego, a intentar hacer las compras normalmente en un supermercado, la feria o negocio de barrio. A usar el transporte público habitualmente.

Y finalmente, a intentar sobrevivir con un sueldo mínimo, por unos 3 meses (pagando arriendo, servicios básicos, locomoción, etcétera).

Si después de esta hazaña -ponerse en el lugar del otro-, aún sigue pensando como ministro, como parlamentario, como autoridad... es que no ha aprendido nada de la vida y ni siquiera se acerca a la realidad.

Atentamente,

Claudio Sandoval

## EL POTENCIAL DE LA TECNOLOGÍA EN TIEMPOS DE CRISIS

Señora directora:

La llegada del Covid-19 a nuestro país ha tenido tremendos impactos. Indiscutiblemente, cuidar la salud de todos es prioritario y eso, entre otras cosas, ha acelerado la reciente promulgación de la nueva Ley de Teletrabajo en Chile, que supone diversos desafíos.

Y es que si bien algunos de ellos sin duda

recaen en la responsabilidad individual y la confianza por parte de las empresas, la tecnología tendrá un papel clave y vital en la aplicación de esta ley.

En ese sentido, el primer requisito será la transformación digital de las compañías y del país en general, para que los colaboradores puedan ejecutar sus tareas de forma productiva. Y en segundo lugar, tendremos que asegurarnos de que existan softwares adecuados en el mercado y que aporten al desarrollo digital. Para ello, estas deben ser soluciones enfocadas en la gestión de personas de forma remota, y la mantención de un clima laboral amigable, comunicativo y cercano a pesar de la distancia.

De esta manera, la luz verde a esta legislación no sólo se traducirá en un beneficio para el medioambiente y un balance de la vida laboral y personal de los trabajadores, sino que además será una gran oportunidad para Chile de invertir tiempo y recursos en el desarrollo de tecnología local, lo que a su vez ayudará a la economía y a la creación de empleo.

Nicolás Hanckes

Gerente de operaciones y Co-fundador de HCMFront.

## NIÑOS Y CLASES ONLINE

Señora directora:

En el actual contexto, los escolares han debido incorporarse a las clases online para continuar su formación al igual como lo hacen las universidades donde los docentes suben el material a un portal que permite generar

debates, feedback, evaluaciones, entre otros. Como la modalidad universitaria es muy diferente a la escolar, es importante que en el caso de estudiantes de educación básica y media se aborde de forma paulatina. Tanto los establecimientos como los docentes deben ponerse en el lugar de las familias y asumir las falencias que ésta pueda tener, ofreciendo una variedad de opciones para poder llevar a cabo las clases. La clave es ir probando hasta encontrar la forma más viable.

Estas semanas serán de mucho ensayo y error, el aprendizaje en casa durará varios días y aunque en este momento el acceso no sea igual para todos, se deben ver formas para darle apoyo a estas familias. Hasta ahora han surgido muchas ideas, como entregar internet a aquellos que no tienen acceso, dar bonos para imprimir material, enviar las tareas por redes sociales, entre otros. Se necesita de medidas que no generen aún más brechas. Es un desafío para el gobierno y los municipios que, en conjunto con los establecimientos, deben buscar soluciones a esta situación.

Lo importante es que después de que logremos superar esta pandemia, y de alguna forma volver a la normalidad, no dejemos de utilizar estas herramientas. Así como talleres después de clases, los establecimientos pueden incorporar talleres online para tener esta opción ya en el ADN del sistema escolar, lo que debe acompañarse de acciones que permitan que todos puedan utilizarlas.

Darling Díaz Gajardo  
Académica de Facultad de  
Ingeniería y Tecnología  
Universidad San Sebastián

## TELETRABAJO

Señora directora:

La reciente promulgación de la ley que regula el teletrabajo y el trabajo a distancia en Chile - iniciativa impulsada por el gobierno actual - constituye un gran avance en materia laboral, sobre todo en estos tiempos en que las revueltas sociales y el coronavirus han impulsado a muchas organizaciones a poner en práctica dichas modalidades de trabajo.

El texto establece, entre otras materias, que el trabajador y su empleador podrán pactar, al inicio o durante la vigencia de la relación laboral, en el contrato de trabajo o en documento anexo al mismo, la modalidad de trabajo a distancia o teletrabajo, lo que no podrá significar de ninguna manera un menoscabo a sus derechos individuales y laborales. Un ejemplo de ello es que incorpora el derecho a la desconexión, es decir, que los colaboradores estén desconectados de sus trabajos 12 horas de las 24.

Además, y para que lo anterior pueda llevarse a cabo, el proyecto dispone que la empresa deberá proveer los elementos necesarios para la realización del trabajo en el lugar acordado.

Sin lugar a dudas, aun cuando de seguro habrá muchos detalles por ajustar todavía, con este importante y oportuno paso estamos avanzando como país y sociedad hacia un mundo laboral más moderno, tecnológico, flexible, inclusivo y sustentable en el tiempo.

Atte.,

Andrés Cardemil  
Director de HumanNet Consultores

La Tribuna

EL DIARIO DE LA PROVINCIA DE SUEÑO

Propietario: Empresa Periodística Bío Bío Ltda.,  
editora de Diario LA TRIBUNA  
Sólo como impresor: Impresora La Discusión S.A.  
Presidente: Miguel Zunino Besnier

Gerente: María Paz Vidal Carrasco  
Directora: Claudia Fuentes Riveros  
Jefe de Diseño: Sebastian Moreno

Dirección: Colo Colo 464 - Los Angeles  
Fonos: 2313315 - 2311040 - 2325533  
Radio San Cristóbal: 2314987  
Casilla Electrónica: directora@latribuna.cl - prensa@latribuna.cl

Misión: Somos una organización periodística de excelencia, independiente, comprometida a entregar información veraz, oportuna y a promover el desarrollo de la región. Trabajamos con tecnologías de vanguardia, investigamos, escuchamos a todos en nuestra provincia. Nos apegamos a estrictos criterios éticos en el manejo de la información y de la libertad de prensa.

ANP  
ASOCIACIÓN NACIONAL DE LA PRENSA CHILE

COMPLEJO ASISTENCIAL "DR. VÍCTOR RÍOS RUIZ"

# Hospital de Los Ángeles suma 399 exámenes de coronavirus

De este total, 23 han resultado positivos de los 26 que han sido confirmados en la provincia de Biobío, de acuerdo a las cifras de los organismos oficiales.

Juvenal Rivera  
prensa@latribuna.cl

Un total de 399 exámenes de coronavirus se ha realizado hasta el domingo pasado en el Complejo asistencial "Dr. Víctor Ríos Ruiz" de Los Ángeles, de los cuales 23 han sido confirmados como positivos de Covid-16.

Cabe hacer presente que, de acuerdo al reporte de ayer a mediodía de la Secretaría Regional Ministerial de Salud de Biobío, el total de casos en la provincia continúa en 26 casos. De ese número, los 23 fueron tomados y verificados en el recinto asistencial, según explicó Cristóbal Vidal, delegado de la Autoridad Sanitaria de Biobío.

Los tres restantes fueron tomados en el hospital "Dr. Guillermo Grant Benavente" de Concepción y en el Instituto de Salud Pública (ISP), en Santiago.

Los 23 casos confirmados, respecto de los 399 testeos realizados, representan un 7,6% del total de los pacientes. Cabe hacer presente que el hospital de Los Ángeles comenzó a realizar las pruebas hace justo dos semanas, previa certificación del ISP.

Asimismo, desde el nivel oficial se indicó que persiste la misma cantidad de la jornada anterior, que



EN EL HOSPITAL de Los Ángeles se han realizado 399 testeos de coronavirus.

sumaban 26. En consecuencia, continúan los mismos casos de la jornada anterior, con 10 en Los Ángeles, cinco en Yumbel, cinco en Mulchén, y Nacimiento, Santa Bárbara y Laja, con dos casos cada uno.

## CIFRAS REGIONALES

Por otro lado, a nivel regional se contabilizaron 201 casos de Covid-19 hasta las 21 horas del 29 de marzo. Esto representa 16 casos más que en informe anterior.

De este total, la mayoría - 165 - están radicados en la provincia de Concepción, 26 en Biobío y 6 en Arauco, mientras en 4 casos se investiga lugar de residencia.

"A las 21 horas del 29 de marzo registramos 201 casos de Covid-19

en la región, donde las comunas de San Pedro de la Paz y Concepción agrupan la mayor cantidad de casos, persistiendo como conglomerado principal el situado en Boca Sur en relación con casos de Hualpén", declaró el seremi de Salud del Biobío, Héctor Muñoz.

## ESTADO DE SALUD

"Del total de casos, 30 están hospitalizados, 10 en UCI y 2 en UTI, tres en estado grave y el resto estables. Las otras 18 personas se encuentran con cuidados médico-quirúrgicos, las que se mantienen en su mayoría estable, a excepción de un paciente que tiene como patología base un cáncer", añadió la autoridad.

Los pacientes se encuentran internados en los hospitales de Las Higueras, Sanatorio Alemán, Guillermo Grant Benavente, Traumatológico de Concepción, Clínica Universi-

taria de Concepción y Clínica Los Andes de Los Ángeles.

Por otro lado, los pacientes en seguimiento o sospechosos de la enfermedad, corresponden a mil 32.

| PROVINCIAS       | CIFRAS     |
|------------------|------------|
| Arauco           | 06         |
| Biobío           | 26         |
| Concepción       | 165        |
| En investigación | 04         |
| <b>TOTAL</b>     | <b>201</b> |



LOS CONTROLES en los peajes apuntan a detectar casos de personas que pudieran tener los síntomas de la enfermedad.

## TRAMO CHILLÁN-COLLIPULLI DE LA RUTA CINCO SUR

# Barreras sanitarias en peajes troncales: más de 3 mil controles diarios

A razón de 3 mil controles diarios se realizan en las dos plazas de peajes troncales de la Ruta 5 Sur, en el tramo entre Chillán y Collipulli, de acuerdo al reporte de la Autoridad Sanitaria de Biobío sobre las acciones de contención del coronavirus.

Se trata de los peajes de Santa Clara y Las Maicas. En cada uno de ellos se ha contado con duplas de funciona-

rios de la salud (enfermera y técnico en enfermería) que, en dos turnos que cubren el horario de 6,30 de la mañana a las 20,30, se encargan de controlar los síntomas, tomar la temperatura y entregar folletos informativos sobre la enfermedad.

Según Vidal, en el peaje de Santa Clara - sector norte - se están realizando dicho procedimiento a unas mil 600

personas al día. En el caso del peaje Las Maicas - zona sur - el número de controles llega a los mil 400.

Fue justamente en función de dicha labor que se tomó la decisión que un bus de la empresa Emebús retornara a Los Ángeles, punto de partida de la máquina, debido a que uno de los pasajeros presentaba síntomas similares al Covid-19.

Constanza Reyes  
prensa@latribuna.cl

## SALUD

## Un 12% de los funcionarios del Hospital de Los Ángeles está trabajando desde sus hogares

Una serie de medidas ha tomado el Complejo Asistencial Angelino para resguardar la salud de las personas que concurren hasta el edificio, y a su vez, como una estrategia para mantener libres de contagio a los trabajadores, recurso humano clave en el escenario que enfrenta el país a causa del avance del Covid-19.

Suspender cirugías que pueden esperar, entrega de medicamentos a domicilio para tercera edad y enfermos crónicos, aplazar atenciones presenciales, y diferir las visitas a los pacientes por servicio, son parte de las primeras acciones.

A ello se suma, la protección de quienes, siendo funcionarios, también constituyen un factor de riesgo, explicó el director del hospital angelino, Brian Romero.

“En primer lugar, nuestro complejo ha ido tomando una serie de medidas con los funcionarios. Les hemos fraccionado sus jornadas de trabajo, a través de teletrabajo, o los hemos mandado a sus hogares”.

¿Quiénes se están desempeñando bajo dicha modalidad? El profesional explicó que corresponden a tres grupos: quienes pueden hacer traba-

jo remoto, quienes corresponden a grupos de riesgo, y finalmente, un turno que está a resguardo en sus domicilios, para asegurar las prestaciones básicas a futuro.

Es así como, a través de una reorganización interna de áreas de trabajo, aproximadamente 300 empleados están en sus casas, de un universo de 2.500, lo que equivale a un 12 por ciento, aproximadamente.

### HOSPITAL OPERATIVO

A raíz de la situación que se dio a conocer el fin de semana, sobre un médico que dio positivo al examen de Covid-19, Romero enfatizó que se siguió el protocolo que determina la Seremi de Salud, y se reemplazó a los turnos que entraron en cuarentena preventiva.

“Urgencias está funcionando cien por ciento operativa, hemos generado diferentes áreas de ingreso dependiendo de la condición de salud de los pacientes, y en relación al personal que está en estos

momentos en cuarentena, dada la situación que se vivió el día sábado, ese personal se está reemplazando”, explicó.

Insistió en transmitir un mensaje de tranquilidad a la comunidad, y argumentó que “estamos preparados para entregarles la mejor atención, en el momento en que lo requieran. Esperamos que las medidas que se han estado implementando de resguardo social, de poder estar en cuarentena, y de disminuir la exposición, nos permita tener un número menor de personas contagiadas, y un número menor de enfermos”.

### DONACIÓN DE SANGRE

Debido a la menor afluencia de usuarios en todos los hospitales, se reporta una fuerte baja en el stock de productos sanguíneos, tanto a nivel nacional como local.

Marcelo Vega, supervisor de la Unidad de Medicina Transfusional del Complejo Asistencial Víctor Ríos Ruiz,



“AQUELLAS PERSONAS que si puedan mantenerse como donantes altruistas, les pedimos que salgan sólo a donar sangre”, solicitó el director Romero.

explicó que, de igual forma, se necesita con urgencia de más donaciones altruistas.

“La sangre es utilizada en diversos pacientes, que están politraumatizados, pacientes crónicos, pacientes oncológicos, que independiente del momento en que estamos, van a requerir sí o sí de una transfusión”, sentenció.

Vega agregó que “es indispensable que nosotros contemos con un stock suficiente de sangre, para dar respuesta la demanda de todo estos pacientes, que sin lugar a dudas van a estar llegando a nuestro complejo”.

Con respecto a las medidas de seguridad para evitar contagios de Covid-19, el

profesional explicó que están atendiendo a una persona cada 15 minutos, lo que asegura que los donantes no se topen entre sí.

Además, quienes estén interesados en colaborar, pueden pedir hora a través de los teléfonos 43-2336797 y 43-2336011, y así evitar aglomeraciones.



**Para asegurar la atención a la comunidad, hemos dispuesto de los siguientes números telefónicos:**

**CONTÁCTANOS!**

\* Teléfonos de Contacto  
**Municipalidad de Mulchén**

- ☎ **Mesa Central:** 43 - 2401400
- ☎ **Dideco:** 43-2401433
- ☎ **Tránsito:** 43 - 2401433
- ☎ **Daem:** 43 -2402100
- ☎ **Finanzas:** 43-2401411
- ☎ **Relaciones Públicas:** 43-2401428
- ☎ **Juzgado de Policía Local:** 43-2401453
- ☎ **Salud:** 43-2401461
- ☎ **Cementerio:** 43-2562440
- ☎ **Obras:** 43-2401495
- ☎ **Secplan:** 43-2401495

**Horario de Atención a Público:**  
**09:30 - 14:00 Hrs.**



NUESTRO RECONOCIMIENTO

# El rostro de los imprescindibles

“Quédate en casa”, así reza la campaña que hacen suya los afortunados, aquellos que pueden trabajar desde casa, y que han logrado parar todo para cuidarse. No todos tienen esa posibilidad, porque entregan servicios de primera necesidad, porque se han comprometido con la salud y el bienestar de la población, o simplemente porque si no laboran, no comen.

Escogimos algunos testimonios locales, que agrupamos en este reportaje, y también conocimos a otros, que por temor a perder sus empleos no pueden hablar.

Para esos angelinos que limpian las calles, recogen la basura, reparan calles y sanitizan la ciudad, también, nuestro reconocimiento.

Cony Reyes  
prensa@latribuna.cl

## MAURICIO FUICA, CONDUCTOR DE LA LÍNEA DE COLECTIVOS IANSA AVELLANO

Han sufrido como todos la baja afluencia de personas en las calles, pero siguen al pie del cañón buscando al pasajero que tuvo que salir por alguna urgencia, para trasladarlo hasta su casa.

“Está bastante crítico nuestro rubro, ya que por las medidas tomadas, que si bien es cierto son aceptables, la afluencia de público no es la que esperamos”, sostuvo Fuica.

Aunque al salir, también se exponen, aseguró que están tomando todas las precauciones. “Tomamos todos los resguardos, la gente se sube con sus mascarillas, nosotros mismos tomamos la precaución de andar con guantes, desinfectamos los vehículos en la misma línea, nos tienen agua con cloro, para limpiar las manillas”.



## JORGE LEPELEY, DUEÑO Y ADMINISTRADOR DE UNA FARMACIA, UBICADA EN ALMAGRO #483

Una tarea difícil tienen los funcionarios de estos locales, ya que mascarillas, alcohol gel, paracetamol y guantes, son productos con alta demanda, pero a la vez, imposible prácticamente de conseguir en el mercado.

“Hemos movido cielo mar y tierra para poder conseguir, pero mascarillas por ejemplo, ha sido imposible, y debido al precio al que se están vendiendo por la alta demanda, muchas veces no vale la pena”, aseguró.

Abren a las 8:30 de la mañana, pero ya después de las 15 horas se ve muy poco público, y cerca de las 18 horas cierran. Limpian frecuentemente, instalaron escudos de vidrio en el mesón de atención, e intentan que los clientes mantengan una distancia prudente para evitar contagios.

“Estamos 12 horas al día expuestos al contagio, somos personal de primera línea, nos sacrificamos bastante, la gente se queja muchas veces de los precios, pero estos han subido por la disminución del abastecimiento, ya que muchas veces los productos quedan en Santiago”, remató.

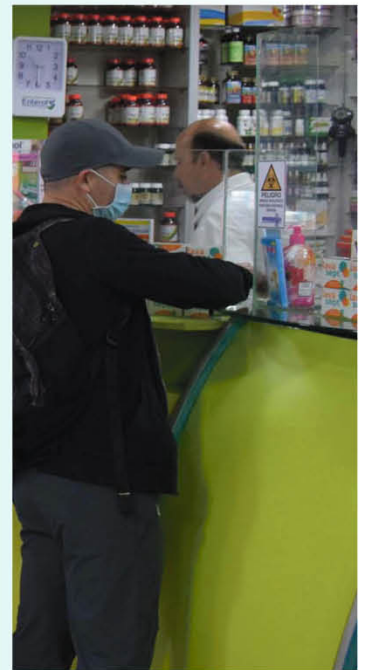

## BEATRIZ GARCÍA, DUEÑA DEL ALMACÉN “DONDE LA BETTY”, EN EL SECTOR TOLPÁN

Los negocios de barrio han ganado gran protagonismo por estos días en que se nos pide que nos quedemos en casa. Y quienes los atienden, le toman el pulso a la crisis sanitaria, desde lo más doméstico.

Conocimos a Betty mientras compraba mercadería para abastecer el emprendimiento que inició hace ya cuatro años, y que hoy, presta un servicio importante a sus vecinos. “Están agradecidos porque ya no van al centro a comprar”, reconoció.

“Jugo, bebida, harina, tallarines, salsa de tomates y dulces, muchos dulces. Está como ansiosa la gente”, aseguró Beatriz, mientras cargaba una camioneta con cajas y cajas de golosinas y cigarrillos.

“Ha bajado el público, porque la gente está sin trabajo ya se apretó el cinturón. Ya no compra mucho, compra un juguito, compra un dulce, un chicle”, lamentó.



## TERESA BEROÍSA, VENDEDORA DE FRUTAS Y VERDURAS, EN LA ESQUINA DE RENGÓ CON VILLAGRÁN

Existen muchos adultos mayores que perteneciendo al grupo de riesgo, deben salir a trabajar, porque lo necesitan para subsistir.

Consciente de aquello, pero con una fe a toda prueba, la señora Teresa sale cada mañana de su casa, para abastecer a sus caseros.

“Nos dan la gracias porque estamos trabajando, porque así ellos tienen para comer”, sostuvo en conversación con Diario La Tribuna, al mismo tiempo que contó la lechuga, el cilantro, el surtido, y las papas, son los productos más requeridos por sus clientes.

“Que nos cuidemos dicen, pero yo confío en Dios que nada va a pasar, y que esto va a terminar, porque todo está escrito”, reflexionó.



## LILY SOTO, ENFERMERA ENCARGADA DEL PROGRAMA DE ATENCIÓN DOMICILIARIA DEL CESFAM NORORIENTE

Los funcionarios de Salud, en todos los frentes, han demostrado más que nunca su vocación de servicio, y el por qué eligieron su profesión.

Es el caso de Lily, quien no quiere llevarse los créditos sola, ya que asegura, el trabajo se hace en equipo. “Mi vocación la ratifico al 100% con el quehacer que realizamos a diario junto a mi equipo, integrado también por el enfermero Hans Sáez, la TENS Stephanie Vera y el conductor Renato Fernández”.

Y es que en este escenario difícil, implica distintos tipos de funciones, aseguró la profesional que por estos días matiza sus labores entre la vacunación contra la influenza y curaciones avanzadas, entre otras prestaciones.

“Como enfermera de APS –Atención Primaria de Salud- me siento contenta, satisfecha con nuestra labor en estos momentos tan complejos y muy feliz por la recepción que hemos tenido de parte de nuestros pacientes, quienes nos han manifestado su agradecimiento por ir a visitarlos, porque entienden que también corremos riesgos como equipo”, destacó.

“Como enfermera de APS –Atención Primaria de Salud- me siento contenta, satisfecha con nuestra labor en estos momentos tan complejos y muy feliz por la recepción que hemos tenido de parte de nuestros pacientes, quienes nos han manifestado su agradecimiento por ir a visitarlos, porque entienden que también corremos riesgos como equipo”, destacó.

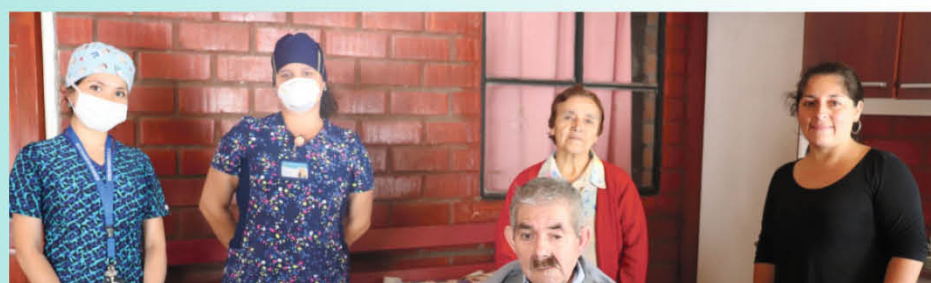

## KEVIN GFELL, VOLUNTARIO DE LA CUARTA COMPAÑÍA DE BOMBEROS

Muchas veces de forma anónima, y desinteresada, quienes componen esta noble institución están dispuestos a poner en riesgo su propia integridad para salvar del peligro a quien lo necesite. Lo juraron, y hoy, lo mantienen.

“Mi vocación de servicio siempre va a estar con Bomberos, de hecho esta es la forma en que yo puedo ayudar a la ciudadanía, yo voy a estar aquí hasta que me contagie, porque creo que esto es solo cosa de tiempo”, indicó Kevin.

El joven lamentó que “la gente no está tomando conciencia en torno a la gravedad del asunto. Desde que empezó esto, estoy en el cuartel sin salir, uno tiene que ir a las casas de las personas, y lo que nos afecta es que las personas no tienen conciencia en el autocuidado”.

Y añadió que “cada vez que vamos a un llamado siempre hay mucha multitud, y no tienen cuidado en la distancia con la que se aproximan a nosotros, entonces, ahí uno puede sacar su propia conclusión en torno a lo instruidos que están en torno a las medidas de prevención”, hizo ver el voluntario.



A dos de los pasajeros se les realizaron los exámenes PCR para determinar si son portadores de la enfermedad.

Claudia Robles  
prensa@latribuna.cl

MÁQUINA REGRESA A LA CIUDAD

# Nuevamente bus con pasajeros activa protocolo Covid-19 en el hospital de Los Ángeles

El ingreso a la ciudad de Los Ángeles de un bus escoltado por Carabineros encendió las alertas por parte de vecinos, que observaron con preocupación la situación, minutos antes del mediodía de ayer. De acuerdo a la información preliminar, el coronel de Carabineros, Luis Rozas, prefecto de Biobío, señalaba "preliminarmente hay un bus que se dirigía desde la ciudad de Los Ángeles a Viña del Mar. En ese trayecto, uno de los pasajeros, evidenció síntomas compatibles con coronavirus, motivo por el cual, el conductor solicitó cooperación a Carabineros", afirmando que con posterioridad se dispuso del retorno de la máquina a Los Ángeles, al activarse de inmediato el protocolo correspondiente.

Mientras el bus era conducido a Los Ángeles, en medio de la preocupación de los pasajeros, a la distancia en el Complejo Asistencial, se disponía de la respectiva atención.

Cristóbal Vidal, delegado provincial de la Seremi de Salud precisó que el bus se dirigía de Los Ángeles a Santiago, y que los pasajeros fueron previamente evaluados al llegar a la barrera sanitaria en Ñuble, donde se determinó el regreso.

LOS EXÁMENES

Al llegar al centro asistencial, los pasajeros fueron sometidos a los controles de salud, un pasajero venía febril y otro subfebril, a ambos se les tomó examen PCR para determinar

si tienen o no Covid-19, manifestó Cristóbal Vidal.

Respecto de las demás personas expresó "el resto de los pasajeros fue educado respecto de las medidas de prevención y se dispuso de barreras de protección para que se puedan trasladar hasta sus domicilios, a la espera del resultado del examen de estas dos personas, porque de resultar positivas, todos los pasajeros se convertirían en contactos, de lo contrario podrían volver a sus vidas habituales".

En tanto, el conductor y el auxiliar volvieron a abordar la máquina, con exigencias a cumplir por parte de la empresa, "deberá realizar una sanitización de aseo terminal para que pueda ser puesto nuevamente a disposición de recorridos".



LUEGO DE PERMANECER unos minutos en la máquina, los ocupantes fueron asistidos por personal de la salud del centro asistencial.

PROTOCOLO SIMILAR

A mediados de marzo, un protocolo similar se activó en el hospital de Los Ángeles, cuando un bus de la empresa Cónдор fue direccionado hasta el Complejo Asistencial, luego de constatar la presencia de cinco pasajeros, miembros de dos grupos familiares distintos, provenientes del extranjero. En esas circunstancias, y pese a que se trasladaban para vigilancia domiciliaria en el sur del país, la preocupación se hizo sentir entre los demás pasajeros, que sumaban 49 personas, que más tarde siguieron su destino como viajeros de bajo riesgo. En esa ocasión, el Seremi de Salud, Héctor Muñoz formuló llamado a la calma, al afirmar que ninguno de los cinco europeos presentaba "temperatura ni sintomatología respiratoria, además de haber cumplido con el Protocolo en Aeropuerto con declaración jurada y comprobante de ingreso autorizado".

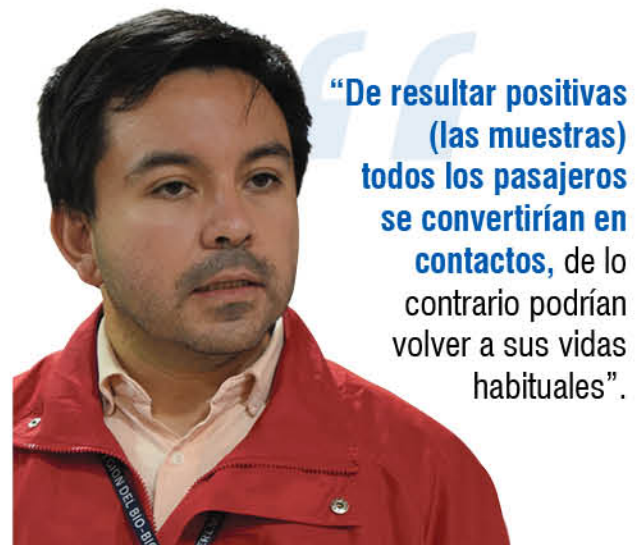

Cristóbal Vidal, delegado provincial de la Seremi de Salud.

"De resultar positivas (las muestras) todos los pasajeros se convertirían en contactos, de lo contrario podrían volver a sus vidas habituales".



LA SITUACIÓN PROVOCÓ un amplio despliegue hasta que el bus, escoltado por Carabineros, ingresó por el Servicio de Urgencia del

MUNICIPALIDAD DE LAJA DEPARTAMENTO DE SALUD

ESTADO DE SITUACION FINANCIERA AÑO 2019 (En Miles de Pesos)

| INGRESOS  |        |         |         |   | (M\$)     |        |         |
|---|--------|---------|---------|---|-----------|--------|---------|
| Subt  | Ítem   | Asig    | S.asig  | Denominación  |           |        |         |
| 05  |        |         |         | C x C Transferencias Corrientes                           | 1.067.041 |        |         |
|   | 03     |         |         | De Otras Entidades Públicas                               | 1.067.041 |        |         |
|   |        | 006     |         | Del Servicio de Salud                                     | 960.774   |        |         |
|   |        | 101     |         | De la Municipalidad a Servicios incorporados a su Gestión | 106.267   |        |         |
| 08  |        |         |         | C x C Otros Ingresos Corrientes                           | 23.745    |        |         |
|   | 01     |         |         | Recuperaciones y Reembolsos por Licencias Médicas         | 23.371    |        |         |
|   |        | 002     |         | Recuperaciones Art. 12 Ley N° 18.196                      | 23.371    |        |         |
|   | 99     |         |         | Otros   | 374       |        |         |
|   |        | 999     |         | Otros   | 374       |        |         |
| 12  |        |         |         | C x C Recuperación de Préstamos                           | 4.421     |        |         |
|   | 10     |         |         | Ingresos por Percibir                                     | 4.421     |        |         |
| 15  |        |         |         | Saldo Inicial de Caja                                     | 134.143   |        |         |
| TOTAL   |        |         |         |   | 1.229.350 |        |         |
| GASTOS  |        |         |         |   | (M\$)     |        |         |
| Subt  | Ítem   |         |         | Denominación  |           |        |         |
| 21  |        |         |         | C x P Gastos en Personal                                  | 759.356   |        |         |
|   | 01     |         |         | Personal de Planta  | 329.807   |        |         |
|   | 02     |         |         | Personal a Contrata                                       | 229.395   |        |         |
|   | 03     |         |         | Otras Remuneraciones                                      | 200.153   |        |         |
| 22  |        |         |         | C x P Bienes y Servicios de Consumo                       | 260.050   |        |         |
| 26  |        |         |         | C x P Otros Gastos Corrientes                             | 359       |        |         |
| 29  |        |         |         | C x P Adquisición de Activos no Financieros               | 30.030    |        |         |
|   |        |         |         | Saldo Final de Caja                                       | 179.555   |        |         |
| TOTAL   |        |         |         |   | 1.229.350 |        |         |
| RESUMEN DE REMUENERACIONES POR CATEGORIA FUNCIONARIA AÑO 2019 (En Miles de Pesos) |        |         |         |   |           |        |         |
| HABERES/CATEGORIA   | A      | B       | C       | D   | E         | F      | Total   |
| Sueldo Base   | 20.561 | 77.620  | 49.570  | 2.305   | 3.573     | 13.330 | 166.959 |
| Asig. de Atención Primaria  | 20.561 | 77.620  | 49.570  | 2.305   | 3.573     | 13.330 | 166.959 |
| Asig. de Desempeño Dificil  | 5.191  | 17.882  | 7.807   | -   | -         | 3.620  | 34.500  |
| Asig. de Desempeño Colectivo  | 7.693  | 27.662  | 19.040  | -   | -         | 3.680  | 58.075  |
| Asig. de Perfeccionamiento  | 344    | 3.304   | -       | -   | -         | -      | 3.648   |
| Asig. Sustitutiva ley 18717   | 604    | 2.819   | 3.141   | 242   | 408       | 1.265  | 8.479   |
| Asig. de Zona Estatuto  | 3.084  | 11.643  | 7.443   | 346   | 531       | 1.999  | 25.046  |
| Horas Extraordinarias   | -      | 2.564   | 1.827   | 374   | 103       | -      | 6.566   |
| Asig. de Merito   | -      | 6.210   | 4.076   | -   | -         | -      | 10.819  |
| Asig. Choferes  | -      | -       | -       | -   | -         | 1.388  | 1.388   |
| Asig. De Responsabilidad  | 822    | 2.123   | -       | -   | -         | -      | 2.945   |
| Asig. Municipal   | 12.000 | 14.283  | 746     | -   | -         | -      | 27.029  |
| Bono de Vacaciones  | 285    | 985     | 1.356   | 119   | -         | -      | 3.340   |
| Bono Escolar  | 141    | 493     | 705     | 71  | -         | -      | 1.762   |
| Bono Escolar Adicional  | -      | 60      | 238     | 30  | -         | -      | 447     |
| Aguinaldo de Fiestas Patrias  | 173    | 721     | 854     | 72  | 145       | 340    | 2.305   |
| Aguinaldo de Navidad  | 119    | 534     | 698     | 58  | 116       | 289    | 1.814   |
| Bono Especial Ley   | 378    | 1.607   | 2.088   | 190   | 381       | 951    | 5.595   |
| Bono Ley 20.645   | 719    | 3.224   | 3.720   | 306   | -         | -      | 9.429   |
| ACHS y SIS  | 1.592  | 5.960   | 4.137   | 154   | 226       | 1.137  | 13.206  |
| Bienestar   | -      | -       | -       | -   | -         | -      | 5.378   |
| Viáticos  | -      | -       | -       | -   | -         | -      | 4.513   |
| Total categoria   | 74.267 | 257.314 | 157.016 | 6.572   | 9.056     | 45.086 | 559.202 |



EN QUILACO

# Denuncian problemas en cuentas de servicios básicos en viviendas entregadas por el Estado



LAS 111 FAMILIAS RECIBIERON sus casas el 30 de enero, en una actividad que contó con la presencia de todas las autoridades provinciales.

La diputada, Joanna Pérez ofició al Serviu para que la constructora se haga cargo del pago que corresponde hasta antes de la entrega de las casas a 111 familias del Comité Padre Hurtado de Quilaco.

La empresa y la EGIS aclararon que las cuentas están pagadas y que se analizan caso a caso los temas pendientes. El Serviu, en tanto, dijo que todo está en etapa de post venta y llamó a la tranquilidad a todos los vecinos.

**Benjamín Ahumada**  
prensa@latribuna.cl

El 30 de enero, las 111 familias del Comité de Vivienda Padre Hurtado, recibieron sus casas nuevas en lo que hoy es la Villa Alto Pemehue en Quilaco.

A partir de ese día comenzó el periodo de post venta, que sirve para arreglar todo lo que los propietarios crean mal en materia de construcción y otros como las cuentas de los servicios básicos.

Según la ley, en el caso del pago de los servicios como agua y luz, la constructora responsable debe pagarlos hasta el día de entrega (en este caso la constructora, Mario Osbén), a partir de ahí, la mediación de cualquier problema queda en manos de la EGIS (en este caso Codes).

La Tribuna accedió a un oficio de la diputada Joanna Pérez, donde pide al Ministe-

rio de Vivienda solucionar el tema de cuentas de agua de los vecinos, las que según denuncia superaron los 100 mil pesos.

Tras ello, el Diario de La Provincia, contactó a la constructora, al delegado provincial del Serviu y a la EGIS, para dar tranquilidad a los vecinos.

## EL OFICIO Y LA RESPUESTA DEL SERVIU

La diputada Joanna Pérez junto al concejal de la comuna de Quilaco José Villa, denunciaron irregularidades en las boletas de cobro de agua en las viviendas Altos de Pemehue.

La parlamentaria indicó que "he recibido la denuncia del concejal José Villa por las viviendas Altos de Pemehue entregadas a finales de enero del presente año, yo estuve en la entrega acompañando a las 111 familias que recibían este anhelado sueño de la casa propia, donde hay esfuerzos y un tremendo trabajo de dirigen-

tes de distintas organizaciones, pero que lamentablemente hoy día se está viendo empañado porque han recibido cuentas de agua emitidas por la empresa Essbio, estas cuentas están abultadas en más de 60 mil pesos, a las familias se les está generando un cobro cuando ellos aún no utilizaban las viviendas".

Agregó, en consecuencia que: "Aquí la responsable de cancelar estas cuentas es la empresa constructora, o tendrán que buscar a través de las boletas de garantía alguna fórmula de cancelar esos dineros, pero no puede ser una deuda que se le endose a las familias y menos cuando ellos en ese momento no estaban haciendo uso de la vivienda".

En tanto, el concejal Villa explicó que "hay familias muy aporreadas porque desde el 1 al 11 de febrero le llegaron cuentas por más de 30 mil pesos, lo que es un cobro excesivo que consideramos que no debiera considerarse, ya que en

10 días no se puede gastar esa cantidad de agua".

La respuesta del delegado provincial del Serviu en Biobío, Bruno Vhymeister fue inmediata y explicó que "las cuentas de agua que se dice que están más elevadas y que no corresponden al periodo en el que se entregaron las casas, éstas las tiene que pagar la constructora (NdeR. en este caso Constructora Mario Osbén), porque las cuentas se entregan desde la fecha en que se recibe la vivienda, lo anterior a la fecha que tenga relación con agua o luz, lo tiene que cancelar la constructora".

## LA EGIS Y LA CONSTRUCTORA

Desde el 30 de enero, la EGIS CODES, debe actuar como mediador entre los vecinos y la constructora en los problemas que registren las viviendas, para ello, quienes tengan algún inconveniente deben llenar los formularios con las

denuncias.

En este punto, los nuevos propietarios tienen 120 días para sus reclamos, plazo estipulado por ley y que se conoce como post venta.

Así, el Representante Legal y dueño de la constructora que lleva su nombre, Mario Osbén explicó que se trata de un trabajo que se está solucionando y dijo que, a la fecha, han estado en contacto con los vecinos para pagar las cuentas según corresponda.

Osbén recordó que las casas fueron entregadas el 30 de enero a las familias y que la facturación corresponde a periodos que van entre los días 11 de cada mes.

En este sentido, corresponde pagar la cuenta del mes de enero en forma conjunta, es decir hasta el 30 de enero la empresa y entre el 1 y 11 de febrero al propietario o propietaria.

Más allá de eso, Mario Osbén dijo a La Tribuna que se encuentran conversando con

las personas para dar solución y tranquilidad a las familias.

Mientras que la representante legal de la EGIS, CODESA, Maribel Bustamante fue más dura en su visión al hablar de irresponsabilidad de la diputada y del concejal.

De esta forma, Bustamante dijo que es "una irresponsabilidad de la forma de actuar de ambos, porque considero que antes de exponer el tema a la Opinión Pública, lo que correspondía era primero, ir a la fuente".

Agregó que "yo sé quién es el concejal, lo conozco, no soy amiga ni nada pero lo conozco y él tenía la posibilidad de haberme llamado por teléfono y preguntar qué es lo que sucedía y no hacer de esto un show de algo que era súper simple de solucionar".

Por ahora, lo concreto según se pudo establecer, existe voluntad de todas las partes para solucionar el tema, siguiendo claramente, lo que estipula la ley.

## SIGUEN ANUNCIOS PRESIDENCIALES

# Presidente Piñera promulgó ley que autoriza el llamado “Bono Covid – 19”

Los beneficios de esta norma irán en apoyo de los chilenos más vulnerables y además entrega ayuda a las Pymes.

En paralelo, el Congreso sigue sesionando y el proyecto que busca congelar el pago de los servicios básicos avanza junto a la activación del seguro de cesantía.

Benjamín Ahumada Alvarez  
prensa@latribuna.cl

A través de una teleconferencia y usando las redes sociales para llegar a los chilenos, el Presidente de La República, Sebastián Piñera promulgó la llamada ley “Bono Covid – 19”.

Así, el Jefe de Estado indicó que la nueva norma permitirá “el pago de un bono extraordinario a las familias y beneficios para las micro, pequeñas y medianas empresas, para proteger al 60% de la población más vulnerable y reimpulsar la economía en medio de la crisis sanitaria provocada por el coronavirus”.

El mandatario dijo que esta nueva ley “significa un apoyo y alivio a las familias vulnerables y a las pymes de nuestro país”, señaló el Mandatario en un acto en el Palacio de La Moneda.

A través del sitio oficial de prensa de La Moneda, se informa además que “la medida permitirá la entrega de un monto promedio de \$100 mil por familia y considerará a todos los beneficiarios del subsidio único familiar, a todas las personas favorecidas por el programa de seguridad y oportunidades, y es extensible

al 60% de la población más vulnerable del país”.

Ley que implica “la inyección de US\$167 millones en las familias chilenas, que podrán acceder al bono desde abril a través del sistema cuenta RUT, cuenta vista o vale vista en las sucursales del BancoEstado”.

## APOYO A LAS PYMES

La ley promulgada por Piñera “incluye un beneficio en el acceso a créditos de las MiPymes, a través de la suspensión del cobro de impuestos a timbres y estampillas por un periodo de seis meses, e incorpora una nueva capitalización del BancoEstado por US\$ 500 millones, que permitirá fortalecer su capacidad de entregar préstamos durante el desarrollo de la emergencia”.

Al finalizar su discurso de poco más de 7 minutos, el Presidente de Chile puntualizó que las medidas forman parte del plan del Gobierno para la protección del empleo y el impulso de la economía que significa una inyección inédita de recursos por un total de US\$ 11.750 millones.

## TRABAJO LEGISLATIVO

En paralelo, el Congreso



EL BONO COVID – 19 irá en apoyo de los chilenos más vulnerables y en auxilio de las Pymes.

sesionó de forma extraordinaria para legislar en los proyectos que buscan apoyo a los chilenos más vulnerables y a los trabajadores.

En este sentido, y luego de ser presentado por la diputada Joanna Pérez avanza para entrar a sala, la idea busca el congelamiento del pago de los servicios básicos en medio de la crisis.

Esta propuesta se enfrenta a otro anuncio presidencial, donde el líder político del país, Sebastián Piñera informó a los chilenos sus acuerdos con las empresas que prestan estos servicios, para congelar el pago.

Al respecto, fue el presidente de la Cámara de Diputados, Iván Flores el que sumó su apoyo a la ini-

ciativa de Pérez, pidiendo a los congresistas y a los chilenos, tener cuidado con lo que llamó “la letra chica” del anuncio del mandatario.

Así, Flores dijo que “hay una letra chica que transversalmente no nos ha gustado” agregando que “por atribuciones propias he decidido incorporar en la tabla un proyecto que prorroga por tres meses la suspensión de los servicios básicos”.

El presidente de los diputados también indicó que junto a este proyecto, la corporación legislará, durante esta jornada, el proyecto relacionado con la protección de los trabajadores.

“Nosotros esperamos que el Gobierno entienda que

“

“La medida permitirá la entrega de un monto promedio de \$100 mil por familia y considerará a todos los beneficiarios del subsidio único familiar, a todas las personas favorecidas por el programa de seguridad y oportunidades, y es extensible al 60% de la población más vulnerable del país”.

Sebastián Piñera, Presidente de la República.

hay cuestiones que hay que resolver y no estar parchando después. Este proyecto es muy necesario, pero debe

ser mucho más robusto, lo mismo con el de las medidas económicas como es el bono”, dijo Flores.

El diputado también habló de la petición de su colega de la UDI, y representante del Distrito 21, Iván Norambuena en lo relacionado a la necesidad de dar mayor protección a los trabajadores de la salud.

Así el congresista pidió a Piñera que “todos los funcionarios de la salud que están en la primera línea de atención tengan la indumentaria adecuada, porque si ellos se enferman, nadie va a poder cuidar del resto de Chile”.

“Preocúpese de que las importaciones lleguen a tiempo y no después”, exigió Flores al Presidente.

“

“Que todos los funcionarios de la salud que están en la primera línea de atención tengan la indumentaria adecuada, porque si ellos se enferman, nadie va a poder cuidar del resto de Chile”.

Iván Flores, presidente de la Cámara de Diputados.



EL CONGRESO SIGUE LEGISLANDO los proyectos de ley relacionados con la protección de trabajadores y ciudadanos con mayores problemas económicos.

FALTA DE CAJAS Y CON POCOS ALIMENTOS

# Autoridades de Biobío denunciarán deficiencias en entrega de alimentación desde Junaeb

El concejal de San Rosendo, Felipe Sánchez, junto al apoyo de otros representantes comunales buscarán oficiar a distintas instituciones gubernamentales sobre irregularidades en las canastas para estudiantes.

Gonzalo Meller  
prensa@latribuna.cl



LO QUE PRECISA LA JUNAEB sobre el valor nutricional de las cajas, no coincide con las fotos enviadas por familias que declaran su contenido como "una burla".

Lo que sería un aporte trascendental para la alimentación de los estudiantes junto a un importante apoyo económico a las familias durante la cuarentena debido a la propagación del coronavirus, no ha estado exento de polémica.

Si bien, la Junta Nacional de Auxilio Escolar y Becas admitió que se cometió una irregularidad luego de que algunos padres expresaran su preocupación por el contenido de las cajas, las cuales no han sido reparadas con todos los productos o en su totalidad, la explicación desde la institución continúa causando incertidumbre.

Cabe recordar que, en entrevista con Canal 13, el director de la Junaeb, Jaime Tohá, respondió a la crítica por la diferencia entre lo anunciado por la institución que dirige y lo que realmente se está entregando. Durante la conversación con la cadena televisiva aseguró que "esta canasta es una política muy esperada por la ciudadanía, entonces en la medida que hemos ido abasteciendo los colegios con algunos de

los elementos de la canasta, algunos establecimientos se han adelantado en la entrega antes que esta esté completa".

Paralelamente, a nivel local la situación no es distinta, ya que apoderados de Yumbel, San Rosendo, Los Ángeles junto a Quilleco

entre otras comunas aseguran que los insumos proporcionados por el organismo público no coinciden con los que se habían anunciado, además precisan que las cajas de alimentos no cubren la totalidad de niños que poseen el beneficio en las zonas de Biobío.

## FAMILIAS NO RECIBEN LA TOTALIDAD DE ALIMENTOS

Referente a la denuncia pública sobre irregularidades en la caja de alimentación por parte de Junaeb a los estudiantes de Biobío, el concejal de San Rosendo, Felipe Sánchez, manifestó que el panorama es poco alentador, especialmente porque viene una nueva repartición de alimentos y hasta la fecha algunas familias no han recibido la totalidad de la primera entrega.

"Nosotros particularmente en San Rosendo de 248 alumnos que reciben el programa de alimentación de la Junaeb solamente nos llegaron 200 cajas de alimentos. La diferencia es que estas venían con los 14 ítems, pero nos quedaron 48 sin la alimentación, en otras partes también hay problemas en consideración que la caja es individual", precisó el concejal. A lo que cerró declarando "este beneficio no está llegando a todos

los estudiantes, por lo que me pregunto qué pasará ahora, ya que viene en menos de 15 días una nueva repartición de alimentos".

El representante de la municipalidad en la comuna ferroviaria puntualizó que con el apoyo de distintas autoridades de Biobío buscarán entregar este lunes un oficio con la irregularidad al Mineduc, Junaeb y Cámara Baja de Diputados, exigiendo que se cumpla el beneficio del gobierno para cada niño, niña o adolescente del país.

## DESDE JUNAEB

Conforme a lo que sucede con la entrega del aporte alimenticio estatal, el director regional de Junaeb en

Bío-Bío, Gonzalo Aráneda, llamó a la tranquilidad de las familias ya que el stock se encontraría disponible.

"Queremos decirles a las familias que el stock a nivel país existe con algunas variaciones entre algunos de los productos que se entregan, porque no todo el stock puede estar disponible en un día específico", afirmó el director.

Asimismo, agregó que "a pesar de las variaciones, el valor nutricional de la canasta tiende a mantenerse".

Para cerrar el representante de Junaeb en Bío Bío instó a las familias a realizar sugerencias y hacer efectivos sus reclamos para "trabajarlos de la forma que corresponde e ir mejorando cada uno de los procesos en futuras entregas".

## Canasta tipo - Ed. Básica y Media



**"Este beneficio no está llegando a todos los estudiantes, por lo que me pregunto qué pasará ahora, ya que viene en menos de 15 días una nueva repartición de alimentos".**

**Felipe Sánchez,**  
concejal de San Rosendo.

**Obituario**

**DEFUNCIÓN**

Comunicamos el sensible fallecimiento de nuestro distinguido socio y agricultor don

**ROBERTO RUFF THIELE**  
(Q.E.P.D.)

Su funeral se efectuará hoy martes 31/03/2020 a las 11:30 en el Cementerio Parque Santa María ubicado en la ex Ruta 5 Sur, Los Ángeles.

**SOCIEDAD AGRÍCOLA BÍO BÍO A. G.**

Los Ángeles, marzo 31 de 2020.

**DEFUNCIÓN**

Comunicamos el sensible fallecimiento de nuestro socio fundador, Sr.

**ROBERTO RUFF THIELE**  
(Q.E.P.D.)

Su funeral se efectuará hoy martes 31/03/2020 a las 11:30 en el Cementerio Parque Santa María ubicado en la ex Ruta 5 Sur, Los Ángeles.

**CLUB DEL RODEO CHILENO SANTA FE**

Los Ángeles, marzo 31 de 2020.

**DEFUNCIÓN**

Comunicamos el sensible fallecimiento del distinguido Agricultor Don

**ROBERTO RUFF THIELE**  
(Q.E.P.D.)

padre de nuestro Secretario Ejecutivo Sr. Alex Ruff G., su funeral se efectuará hoy martes 31/03/2020 a las 11:30 en el Cementerio Parque Santa María ubicado en la ex Ruta 5 Sur, Los Ángeles.

**FEDERACIÓN NACIONAL DE REMOLACHEROS FENARE F.G.**

Los Ángeles, marzo 31 de 2020.

**DEFUNCIÓN**

Comunicamos el sensible fallecimiento de nuestro Distinguido Socio y Productor Lechero Don

**ROBERTO RUFF THIELE**  
(Q.E.P.D.)

Su funeral se efectuará hoy martes 31/03/2020 a las 11:30 en el Cementerio Parque Santa María ubicado en la ex Ruta 5 Sur, Los Ángeles.

**ASOCIACIÓN DE PRODUCTORES DE LECHE DE BÍO BÍO A. G.**

Los Ángeles, marzo 31 de 2020.

**DEFUNCIÓN**

Comunicamos el sensible fallecimiento de nuestro distinguido socio agricultor ganadero don

**ROBERTO RUFF THIELE**  
(Q.E.P.D.)

Su funeral se efectuará hoy martes 31/03/2020 a las 11:30 en el Cementerio Parque Santa María ubicado en la ex Ruta 5 Sur, Los Ángeles.

**FEDECARNE BÍO BÍO AG.**

Los Ángeles, marzo 31 de 2020.

**CONDOLENCIAS**

Expresamos nuestro más sincero pesar por el fallecimiento del Sr.

**ROBERTO RUFF THIELE**  
(Q.E.P.D.)

Damos nuestras más sentidas Condolencias y rogamos a Dios que les brinda a él y a su familia, el consuelo ante tan irremediable pérdida.

**FERIAS BÍO BÍO LTDA.**

Los Ángeles, marzo 31 de 2020.

**Guía Profesional**

**PSICÓLOGA**

**MARCELA TRONCOSO ESCOBAR**

Psicóloga Clínica, Psicóloga Jurídica, Terapeuta familiar y de pareja

Consulta Gabriela Mistral N°79 Fono: 43-2230298 www.marcelatroncoso.cl

**ESTE ESPACIO PODRÍA SER TUYO**

**PARA QUE TODOS TE VEAN PUBLICA CON LA TRIBUNA**

www.latribuna.cl Fono: 43-2311040 Colo Colo 464, Los Angeles

Más información en Colo – Colo 464 Los Ángeles / teléfono 43 2311040

**BUSES PORVENIR**  
Te acompaña en tu Camino...



Arriendo de Buses - Viajes Especiales - Traslado de Personal  
MiniBuses - Buses

Cotice con nosotros: +569 90892026 busesporvenir@gmail.com

**BUSES T.J.M.**

**RECORRIENDO LA VIII Y IX REGIÓN**

CONCEPCIÓN - LOS ÁNGELES (Directo c/ 30 Min)  
TEMUCO, VILLARICA Y PUCÓN  
DESDE TU SMARTPHONE / www.busestjm.cl

**432-369584 / 412-311124**

**Coopere con el Hogar de Ancianos Don Orione**

www.hogardonorione.cl

Haga su depósito en la cuenta N°68059710  
Banco Crédito e Inversiones, a nombre de  
Congregación Pequeña Obra de la Divina Providencia  
Gentileza: Diario La Tribuna

Coronas de Caridad en:

|                                       |                    |            |
|---------------------------------------|--------------------|------------|
| Hogar de ancianos DON ORIONE          | Néstor del Río 500 | F. 2362164 |
| Parroquia Ntra. Señora del P. Socorro | Colón 1226         | F. 2233343 |
| Diario La Tribuna                     | Colo Colo 464      | F. 2311040 |
| Margarita Pocorobba                   | Almagro 1120       | F. 2362382 |

**Amaco**  
SERVICIOS AMBIENTALES

LIMPIEZA DE FOSAS SÉPTICAS Y ARRIENDO BAÑOS QUÍMICOS

Moderno sistema de limpieza. Atención rápida y efectiva. VENTA DE QUÍMICO PARA BAÑO

Los Ángeles: Calle 3 Lote 35 El Maitén Fono: 962194284-966777851  
Concepción: Luis Acevedo N° 45 Chiguayante Fono: (41) 2357632  
Chillán: Lote 11 Fundo Chiquimávida s/n Fono: (42) 2971375

**HM | HOTEL MULCHÉN**

CALEFACCIÓN CENTRAL – AIRE ACONDICIONADO – SHOWER DOOR – ESTACIONAMIENTOS PRIVADOS – FRIGOBAR – TV CABLE – WI FI.

Villagra 510 Mulchén / a 4 kms. Ruta 5 Sur.

Gran salón de eventos frente a la plaza de armas.

reservas@hotelmulchen.com +56 43 256 9136  
hotelmulchen@outlook.com +56 9 90430617 +56 9 78978632

**Restaurant y Cocinería ITA**  
Delicias a su servicio

DESAYUNOS, ALMUERZOS DE 7 A 16:00 HORAS DE LUNES A SÁBADO.

Locales 32 y 33 Vega Techada, Los Ángeles.  
40 años de trayectoria.  
Atendido por sus propios dueños

**CONTACTO: 977932853**

**40 AÑOS**

RADIO SAN CRISTÓBAL  
**97.5 fm**

**CONTACTO 2314987**



**DESTACADOS**

 **VENDO CASA**  
**CONDOMINIO PLAZA SAN MARCOS**  
**310 m<sup>2</sup>, más piscina, bodega, sitio 5.105mts<sup>2</sup>.**  
**Avda. Los Quillayes, casa A-15 ☎ 983026466**

**ESTE ESPACIO PUEDE SER TUYO**  
 Fono: 432 311040 | www.latribuna.cl | Colo Colo 464, Los Angeles  
*¡Ahí se paga hoy!* 

**ESTE ESPACIO PUEDE SER TUYO**  
 Fono: 432 311040 | www.latribuna.cl | Colo Colo 464, Los Angeles  
*¡Ahí se paga hoy!* 

**ESTE ESPACIO PUEDE SER TUYO**  
 Fono: 432 311040 | www.latribuna.cl | Colo Colo 464, Los Angeles  
*¡Ahí se paga hoy!* 

**ESTE ESPACIO PUEDE SER TUYO**  
 Fono: 432 311040 | www.latribuna.cl | Colo Colo 464, Los Angeles  
*¡Ahí se paga hoy!* 

**ESTE ESPACIO PUEDE SER TUYO**  
 Fono: 432 311040 | www.latribuna.cl | Colo Colo 464, Los Angeles  
*¡Ahí se paga hoy!* 

**Empleos Buscan**

**SE OFRECE SEÑORA** para trabajar como ayudante de cocina, o en casa particular.  
 ☎ 956337749

**SE OFRECE SEÑORA** para cuidar adulto mayor, o como asesora de hogar.  
 ☎ 947376408

**SE OFRECE SEÑORITA** para trabajar como cajera, atención a público, vendedora, etc. Técnico en administración de empresas, disponibilidad inmediata.  
 ☎ 971012013

**SE OFRECE SEÑORITA** para trabajar en labores de limpieza (con experiencia), o como vendedora, enseñanza media completa, disponibilidad inmediata.  
 ☎ 962769366

**SE OFRECE SEÑORA** para trabajar como garzona, ayudante de cocina, hacer aseo en oficina, asesora de hogar, de lunes a viernes o 3 veces en la semana de 09:00 16:00 horas  
 ☎ 948483673

**SE OFRECE SEÑORA** para trabajar como asesora de hogar de lunes a viernes puertas adentro, adultos, matrimonios, señora sola.  
 ☎ 965930912

**Empleos Buscan**

**SE OFRECE INGENIERO** en administración con experiencia.  
 ☎ 950560178

**SE OFRECE SEÑORA** para cuidar adulto mayor, con curso de geriatría, con experiencia, puede ser de 15:00 a 20:00 hrs.  
 ☎ 988116285

**SE OFRECE SEÑORA** para hacer aseo, cuidar niños o adulto mayor, por medio día.  
 ☎ 976681654

**SE OFRECE SEÑORITA** buena presencia, con título de técnico en trabajo social, para trabajar en el área de supermercados, con experiencia.  
 ☎ 947995074

**SE OFRECE SEÑORA** para trabajar como asesora de hogar, ayudante de cocina, cuidado de niños.  
 ☎ 987506150

**SE OFRECE SEÑORITA** para trabajar en labores de aseo o cuidando niños, de lunes a viernes o tres días a la semana, \$ 2.000.- la hora.  
 ☎ 987703988

**SE OFRECE JOVEN** para trabajar en fábrica, vendedor, ayudante de cocina, guardia de seguridad o cualquier rubro.  
 ☎ 946698099

**Empleos Buscan**

**SE OFRECE SEÑORA** como asesora de hogar, jornada media o completa.  
 ☎ 981979510

**SE OFRECE SEÑORA** como asesora de hogar, cuidado de adulto mayor, cuidar parcela, campo o casa.  
 ☎ 945578743

**SE OFRECE SEÑORA** con experiencia como dueña de casa, puertas afuera o dentro, con recomendaciones.  
 ☎ 944994280

**SE OFRECE SEÑORITA** para atención al cliente, vendedora, mesera o niñera.  
 ☎ 956504030

**SE OFRECE SEÑORITA** para cuidado de niños, con número de recomendación, ayudante de cocina o labores de aseo.  
 ☎ 996726205

**SE OFRECE SEÑORA** responsable para hacer aseo en oficinas, casa particular o cuidar niños.  
 ☎ 963413487

**SE OFRECE SEÑORA** para bañar perros, desparasitar, limpiar oídos, corte de uñas, transporte incluido.  
 ☎ 987097792

**SE OFRECE SEÑORA** para trabajar puertas afuera de lunes a viernes, disponibilidad inmediata.  
 ☎ 954490399

**SE OFRECE SEÑORITA** para trabajar en cuidados de niños o adulto mayor, o labores de casa, tres veces por semana de 09:00 a 15:00 hrs.  
 ☎ 964225728

**SE OFRECE PERSONA** para trabajar en restaurante o casa particular, en Los Angeles.  
 ☎ 956337743

**SE OFRECE SEÑORA** para cuidado de adulto mayor, diurno, vespertino, fines de semana, festivos, con experiencia, dentro y fuera de la ciudad.  
 ☎ 992967484

**SE OFRECE SEÑORA** para trabajar como asesora de hogar, cuidado de adulto mayor, ayudante de cocina, o labores de oficina.  
 ☎ 956314376

**SE OFRECE SEÑORITA** para cuidado de adulto mayor, con experiencia de años, de lunes a viernes, dentro y fuera de la ciudad.  
 ☎ 990708531

**SE OFRECE SEÑORA** para trabajar de lunes a viernes, por todo el día.  
 ☎ 947082370

**SE OFRECE SEÑORA** para trabajar sábado y domingo, para aseo o cuidado de niños de 09:00 a 17:30 horas.  
 ☎ 999730574

**SE OFRECE SEÑORA** responsable para cuidar adulto mayor por las noches, de lunes a viernes, puertas afuera, disponibilidad inmediata.  
 ☎ 987144982

**Empleos Buscan**

**SE OFRECE SEÑORA** para trabajar en casa particular de lunes a viernes.  
 ☎ 987183427

**Servicios**

**SE OFRECE MAESTRO** gasfitería y construcción general, termofusión, soldadura plata, trabajos en agua potable, alcantarillado, gas, pavimentos, cerámicos y radieres.  
 ☎ 989804663

**SE OFRECE MATRIMONIO** para cuidar parcela con suelo, solo labores de campo.  
 ☎ 932753564

**SE OFRECE CABALLERO** con motosierra propia, para hacer astillas, voltear árboles, dentro de Los Angeles, disponibilidad inmediata  
 ☎ 936529597

**SE OFRECE MAESTRO** en cerámica, porcelanatos, piedra laja, piso flotante, radier.  
 ☎ 931398612

**SE OFRECE MAESTRO** para hacer ampliaciones, techumbres, 2do piso, cerámicas, galpones, disponible.  
 ☎ 95641231

**SE OFRECE MAESTRO** en cerámica, porcelanatos, piedra laja, piso flotante, radier, carpintería.  
 ☎ 934398612

**SE OFRECE CARPINTERO** para hacer ampliaciones, techumbres, 2do piso, cerámicas, galpones, disponible.  
 ☎ 95641231

**SE OFRECE GUARDIA** con curso OS-10 al día, disponibilidad inmediata.  
 ☎ 993546232

**SE OFRECE GASFITER** maestro de construcción general, agua, alcantarillado, gas, calefont, fosas sépticas, etc.  
 ☎ 989804663

**SE OFRECE CABALLERO** con motosierra para cortar árboles y hacer leña.  
 ☎ 959245328

**SE OFRECE MAESTRO** para todo tipo de trabajos en general.  
 ☎ 964664569

**SE OFRECE CABALLERO** con motosierra propia, para hacer astillas, voltear árboles, disponibilidad inmediata  
 ☎ 936529597

**SE OFRECE MAESTRO** pintor, en general.  
 ☎ 982306419

**SE OFRECE MAESTRO** pintor, para todo tipo de trabajos, yeso, pasta muro, decorador exterior e interior.  
 ☎ 965364444

**SE OFRECE MAESTRO** pintor, para trabajar dentro y fuera de la ciudad, para todo tipo de trabajos, cerámicos, techos, alfombras.  
 ☎ 965364444

**SE OFRECE MAESTRO** pintor, trabajos de gravillado, reparación de techo en general.  
 ☎ 9462668805

**Servicios**

**SE OFRECE GASFITER** reparación e instalación de calefont, baños, cocinas, tinajas, lavaplatos, gas, cañerías, alcantarillado. Etc.  
 ☎ 962619785

**SE OFRECE PINTOR** para todo tipo de pinturas en general, diseño interior y exterior.  
 ☎ 964664569

**SE OFRECE MAESTRO** pintor, pinturas en general, reparaciones, empastes, casa.  
 ☎ 946268805

**SE OFRECE MAESTRO** en cerámicas, porcelanato, piedra pizarra, laja, piso flotante, radier.  
 ☎ 931398612

**SE OFRECE MAESTRO** carpintero, terminaciones, ampliaciones casa, galpones, techumbres cerámica, segundo piso.  
 ☎ 956412317

**SE OFRECE MAESTRO** en cerámica, porcelanato, piedra pizarra, piso flotante, radier, carpintería.  
 ☎ 934398612

**Varios**

**SE VENDE ROPA** de dama y de varón (diferentes tallas), valores conversables.  
 ☎ 977576698

**SE VENDE BUZOS** de colegio Adventista, tallas 8 y 10, valor conversable.  
 ☎ 965780298

**SE VENDE MÁQUINA** para fumigar, de 16 litros \$25.000.-  
 ☎ 973127799

**SE VENDE ZAPATOS** nuevos de dama n° 37, y vestidos de fiesta talla 50 y talla m.  
 ☎ 977576698

**SE VENDE TERNO** de varón, talla 44.  
 ☎ 432316546

**SE VENDE BOLSO** de viaje, de cuero antiguo (74 años), en buen estado \$20.000.-  
 ☎ 979734052

**SE VENDE PLANTAS** de tomate. ☎ 954554703

**SE VENDE COCINILLAS** a gas y mopas para hacer aseo ☎ 973127799

**SE VENDE TOILET W.C.** estanque más asiento, valor \$15.000.-  
 ☎ 963120748

**SE VENDE DIARIOS** por kilo a \$200 pesos.  
 ☎ 982108951

**CUPÓN AVISOS**

☎ **Teléfono:**



**31 DE MARZO DE 2020**

**DATOS PERSONALES**

**Nombre:**

**R.U.N.:**

**Teléfono:**

**Dirección:**

**Ciudad:**

**¡¡IMPORTANTE!!**  
**CUPÓN DE AVISOS GRATIS**  
**Busca empleo (6 días de publicación)**  
**Venta de electrodomésticos usados. (3 días de publicación)**  
**AVISOS PAGADOS: Contratación de personal, venta y arriendo de casa, terrenos, vehículos, servicios y pensiones. (\$300.- + I.V.A. por palabra, 2 días de publicación)**

**AVISOS ECONÓMICOS**



REMATES

**CHEQUES EXTRAVIADOS:**  
Desde N° 5587093 al 5587095, Cuenta Corriente N° 55100177608, Banco Estado, oficina Los Ángeles, quedan nulos y sin valor por haberse dado el aviso correspondiente. (29420).-



**PUBLIQUE**  
SUS AVISOS LEGALES AQUÍ

Colo Colo 464, Los Ángeles

**ÍNDICES BURSÁTILES**

Los índices son un promedio de las cotizaciones de una cartera de acciones representativas de un mercado. Se calculan como un promedio ponderado por capitalización de mercado. Los índices entregan una idea general del comportamiento del mercado, y constituyen la principal referencia *benchmark* para comparar el rendimiento de distintos instrumentos financieros.



CON DIVIDENDO

| Índice          | Valor     | % Var. | Rent. 7 días | Rent. 30 días | Rent. 52 sem. | Rent. Año |
|-----------------|-----------|--------|--------------|---------------|---------------|-----------|
| IPSA            | 5.106,41  | +0,62  | 0,60         | 5,58          | 24,03         | 23,00     |
| IGPA            | 25.480,89 | +0,58  | 0,50         | 5,35          | 25,18         | 22,89     |
| INTER-10        | 6.146,25  | +0,36  | 0,42         | 4,32          | 21,42         | 24,31     |
| BANCA           | 9.848,47  | +0,56  | 2,24         | 6,87          | 33,17         | 23,69     |
| COMMODITIES     | 4.422,22  | +1,84  | 1,86         | 11,56         | 46,58         | 31,05     |
| CONST. & INMOB. | 6.762,85  | -0,32  | 0,17         | 7,09          | 40,54         | 31,83     |
| CONSUMO         | 6.103,67  | +0,22  | -1,37        | -0,60         | 13,47         | 16,52     |
| INDUSTRIAL      | 3.171,31  | +0,81  | 2,40         | 8,15          | 43,24         | 42,40     |
| RETAIL          | 5.818,57  | +0,39  | 2,50         | 8,92          | 22,14         | 14,70     |
| UTILITIES       | 5.089,54  | -0,37  | -3,03        | 0,61          | 1,83          | 19,00     |
| IGPA SMALL      | 41.444,41 | +1,08  | 3,22         | 12,31         | 40,90         | 30,67     |
| IGPA MID        | 24.069,53 | +0,20  | -1,12        | 2,60          | 15,17         | 18,01     |
| IGPA LARGE      | 22.016,29 | +0,67  | 0,69         | 5,54          | 24,67         | 23,49     |

SIN DIVIDENDO

| Índice         | Valor     | % Var. | Rent. 7 días | Rent. 30 días | Rent. 52 sem. | Rent. Año |
|----------------|-----------|--------|--------------|---------------|---------------|-----------|
| IPSA           | 3.879,67  | +0,62  | 0,60         | 5,58          | 20,91         | 20,37     |
| IGPA           | 18.900,28 | +0,58  | 0,50         | 5,34          | 21,89         | 20,26     |
| INTER-10       | 4.519,14  | +0,36  | 0,42         | 4,32          | 18,02         | 21,28     |
| BANCA          | 5.900,41  | +0,56  | 2,24         | 6,87          | 29,21         | 20,21     |
| COMMODITIES    | 3.528,62  | +1,84  | 1,86         | 11,56         | 43,66         | 29,67     |
| CONST. & INMOB | 4.488,30  | -0,32  | 0,17         | 7,09          | 37,39         | 29,03     |
| CONSUMO        | 4.372,44  | +0,22  | -1,37        | -0,60         | 10,56         | 14,08     |
| INDUSTRIAL     | 2.545,33  | +0,81  | 2,40         | 8,15          | 42,42         | 41,69     |
| RETAIL         | 4.850,93  | +0,39  | 2,50         | 8,92          | 19,85         | 13,19     |
| UTILITIES      | 3.610,08  | -0,37  | -3,03        | 0,61          | -1,97         | 14,70     |
| IGPA SMALL     | 28.868,02 | +1,08  | 3,22         | 12,31         | 37,07         | 27,75     |
| IGPA MID       | 16.781,33 | +0,20  | -1,12        | 2,60          | 12,47         | 15,53     |
| IGPA LARGE     | 16.758,97 | +0,67  | 0,69         | 5,54          | 21,53         | 20,87     |



**INDICADORES**

**UTM - UTA - IPC**

|             | UTM (1) | UTA (2) | Índice de Precios al Consumidor (IPC) | Variación Porcentual |             |                    |
|-------------|---------|---------|---------------------------------------|----------------------|-------------|--------------------|
|             |         |         |                                       | Valor en puntos (6)  | Mensual (3) | Acumulado 2019 (4) |
| <b>2020</b> |         |         |                                       |                      |             |                    |
| Enero       | 49.673  | 596.076 | 104,32                                | 0,6                  | 0,6         | 3,5                |
| Febrero     | 49.723  | 596.676 | 104,71                                | 0,4                  | 1,0         | 3,9                |
| Marzo       | 50.021  | 600.252 | -                                     | -                    | -           | -                  |
| Abril       | 50.221  | 602.652 | -                                     | -                    | -           | -                  |
| Mayo        | -       | -       | -                                     | -                    | -           | -                  |
| Junio       | -       | -       | -                                     | -                    | -           | -                  |
| Julio       | -       | -       | -                                     | -                    | -           | -                  |
| Agosto      | -       | -       | -                                     | -                    | -           | -                  |
| Septiembre  | -       | -       | -                                     | -                    | -           | -                  |
| Octubre     | -       | -       | -                                     | -                    | -           | -                  |
| Noviembre   | -       | -       | -                                     | -                    | -           | -                  |

- (1) UTM = Unidad Tributaria Mensual
- (2) UTA = Unidad Tributaria Anual (UTM x 12)
- (3) Variación mensual : Corresponde a la publicada oficialmente por el INE en cada mes.
- (4) Variación acumulada 2020: Corresponde a la acumulada a la fecha respecto del mes de Diciembre del año anterior.
- (5) Variación Últimos 12 meses: Corresponde a la variación de los últimos doce meses.



**U.F. - I.V.P.**

Los siguientes valores de la Unidad de Fomento (U.F.) y del Índice de Valor Promedio (I.V.P.) desde el 1 de marzo 2020 hasta el 9 de abril de 2020, de acuerdo a tabla proporcionada por el Banco Central.

| FECHA             | U.F.      | I.V.P.    |
|-------------------|-----------|-----------|
| <b>MARZO 2020</b> |           |           |
| 01/03/2020        | 28.469,54 | 29.580,85 |
| 02/03/2020        | 28.475,41 | 29.583,79 |
| 03/03/2020        | 28.481,29 | 29.586,73 |
| 04/03/2020        | 28.487,16 | 29.589,67 |
| 05/03/2020        | 28.493,04 | 29.592,61 |
| 06/03/2020        | 28.498,92 | 29.595,55 |
| 07/03/2020        | 28.504,80 | 29.598,49 |
| 08/03/2020        | 28.510,68 | 29.601,43 |
| 09/03/2020        | 28.516,56 | 29.604,38 |
| 10/03/2020        | 28.520,23 | 29.607,66 |
| 11/03/2020        | 28.523,91 | 29.610,94 |
| 12/03/2020        | 28.527,58 | 29.614,22 |
| 13/03/2020        | 28.531,25 | 29.617,50 |
| 14/03/2020        | 28.534,93 | 29.620,78 |
| 15/03/2020        | 28.538,60 | 29.624,06 |
| 16/03/2020        | 28.542,28 | 29.627,35 |
| 17/03/2020        | 28.545,95 | 29.630,63 |
| 18/03/2020        | 28.549,63 | 29.633,91 |
| 19/03/2020        | 28.553,31 | 29.637,19 |
| 20/03/2020        | 28.556,98 | 29.640,48 |
| 21/03/2020        | 28.560,66 | 29.643,76 |
| 22/03/2020        | 28.564,34 | 29.647,04 |
| 23/03/2020        | 28.568,02 | 29.650,33 |
| 24/03/2020        | 28.571,70 | 29.653,61 |
| 25/03/2020        | 28.575,38 | 29.656,90 |
| 26/03/2020        | 28.579,06 | 29.660,18 |
| 27/03/2020        | 28.582,74 | 29.663,47 |
| 28/03/2020        | 28.586,42 | 29.666,76 |
| 29/03/2020        | 28.590,10 | 29.670,04 |
| 30/03/2020        | 28.593,78 | 29.673,33 |
| 31/03/2020        | 28.597,46 | 29.676,62 |
| <b>ABRIL 2020</b> |           |           |
| 01/04/2020        | 28.601,15 | 29.679,91 |
| 02/04/2020        | 28.604,83 | 29.683,19 |
| 03/04/2020        | 28.608,51 | 29.686,48 |
| 04/04/2020        | 28.612,20 | 29.689,77 |
| 05/04/2020        | 28.615,88 | 29.693,06 |
| 06/04/2020        | 28.619,57 | 29.696,35 |
| 07/04/2020        | 28.623,25 | 29.699,64 |
| 08/04/2020        | 28.626,94 | 29.702,93 |
| 09/04/2020        | 28.630,63 | 29.706,22 |

**MONEDA**

|                                       |        |        |
|---------------------------------------|--------|--------|
| Dólar                                 | 835,23 | Pesos  |
| Euro                                  | 925,05 | Pesos  |
| Índice de Tipo de Cambio Multilateral | 119,39 | Índice |

¡YO SOY PYME!



# ANUNCIA TU NEGOCIO CON NOSOTROS CONTÁCTANOS Y TE OFRECEMOS LA MEJOR ALTERNATIVA

+56 9 7359 1792 c.lavin@latribuna.cl

+56 9 4257 7926 mbon@latribuna.cl

+56 9 4257 7870 sibieta@latribuna.cl

**Centro de Carnes**  
TODAS LAS CARNES A LOS MEJORES PRECIOS

432341543 +56972169568

Villagran 501, esquina Rengo.  
Villagran 598, esquina Tucapel.

@centrodecarnes Nuevo centro de carnes

¡APROVECHA!

## MATRÍCULA GRATIS

EN KUMON LOS ÁNGELES

VEN A CONOCER NOS Y APROVECHA ESTA PROMOCIÓN HASTA EL 13/04. ADEMÁS, REALIZA UN TEST DE DIAGNÓSTICO SIN COSTO.

AV. ERICILLA N° 195, LOCAL 19, PASEO ALDORTA.  
+569 6822 3612

MATEMÁTICAS  
LENGUAJE  
INGLÉS

KUMON

**MAGISTER**  
CAPACITACIONES

DIFERENTES OPCIONES EN  
**CURSOS CORTOS**

|  |  |   |
|--|--|---|
| <p>AREA EDUCACIONAL - BELLEZA ADMINISTRACIÓN</p> <p>Asistentes de Párvula<br/>Aula y Educacional<br/>Inspector Educacional<br/>Estética Integral / Peluquería<br/>Manicure / Maquillaje<br/>Masajista / Barbería<br/>Sec. Adm. Bilingüe<br/>Cajero Bancario<br/>Adm. de Empresas</p> | <p>AREA SERVICIOS - SALUD OTRAS AREAS</p> <p>Primeros Auxilios<br/>Asistente Dental<br/>Repostería<br/>Cocina Internacional<br/>Manipulación de Alimentos<br/>Guardia de Seguridad<br/>Téc. de Computación Básica<br/>Certificación Tactil<br/>Diseño de Vestuario</p> | <p>OTROS CURSOS</p> <p>Pedicura<br/>Barbería<br/>Duplicación<br/>Maquillaje<br/>Pestañas<br/>Keratina<br/>Color</p> |
|--|--|---|

Villagran N° 123 Fonos: (43) 2317304 +569 99520713  
contacto@magistercapacitaciones.cl magistercapacitaciones@gmail.com  
Visita: www.magistercapacitaciones.cl

## "JR LA VEGA"

"Distribuidora de Vinos y Licores"

¡Gracias por su Preferencia!

JR DISTRIBUIDORA

José Manso de Velasco 499 Los Angeles

Comercial Santa Rita, Local 18 43 2 578793

## ESTE ESPACIO PUEDE SER TUYO

CONTÁCTANOS

VISA Mastercard MAGNA Red compra transbank

PAGARÁ SUELDOS

# Iberia cumplirá con sus trabajadores pese al azote del coronavirus



LA POSTURA DE IBERIA ES RESPETAR y cumplir con los compromisos adquiridos anteriormente con cada jugador, para no empeorar más la crítica situación que hoy en día vive el fútbol.

Con la suspensión del fútbol nacional debido al Covid-19, la Segunda División Profesional suma un nuevo conflicto, que el cuadro de la "I" buscará sortear individualmente en espera de una solución desde el ente rector del balompié chileno.

**Gonzalo Meller**  
deportes@latribuna.cl

Uno de los más afectados con la suspensión del deporte a nivel nacional ha sido el "patito feo" del profesionalismo, es decir, la tercera categoría del fútbol nacional -Segunda División-.

Desde su creación en el 2012, la tercera categoría del fútbol experto sigue sin voz, voto ni apoyo económico. Además, no recibe dineros por la transmisión del CDF como sí lo hacen los equipos de categorías superiores y la situación empeoró debido al coronavirus.

Estando prácticamente "en el piso", la división nuevamente recibe otro

golpe: suspensión de actividades debido a una pandemia global.

Hasta el momento del inicio de torneo no tiene fecha, pero los clubes deben seguir cumpliendo sus compromisos económicos. Tal fue el caso de General Velásquez que declararían al Sindicato de Futbolistas Profesionales -SIFUP- que debido a la carencia de recursos no pagaría sus obligaciones laborales. Finalmente, la asociación deportiva de Tagua Tagua, recapacitó y haciendo un esfuerzo "sobrenatural" finalmente comunicó que pagaría el 100% de las remuneraciones del mes vigente, pero dejando un precedente de la difícil situación que vive la categoría bronce del

balompié nacional.

## IBERIA CUMPLIRÁ LO PACTADO

Respecto a la postura del club angelino en relación a la situación del fútbol y en especial de esta categoría debido a la contingencia del coronavirus, se debe mencionar que mediante una videoconferencia representantes de cada club tuvieron un acercamiento con la ANFP para conversar nuevamente sobre una solución al problema económico que acarrea la categoría desde su creación, el cual se acrecentó por la cancelación de actividades que congregan aglomeraciones para frenar el avance del virus.

Debido a lo anterior algu-

nas asociaciones propusieron pagar solo lo trabajado y volver a cancelar una vez que se retome el fútbol, alegando que "no existe mayor responsabilidad producto de que es un tema de fuerza mayor que se vive a nivel mundial".

Ante esta situación la postura de Iberia a través de su presidenta, Ana Bull,

es que "se deben cumplir con los compromisos adquiridos con anterioridad y cancelar lo pactado en cada contrato con los jugadores, cuerpo técnico, funcionarios etcétera".

De todas formas, la máxima autoridad azulgrana explicó que, si en algún minuto esta situa-

ción se hiciera insostenible y se tuviesen que adoptar medidas para sobrellevar la situación, en el caso de Iberia se tomarán de común acuerdo entre las partes (club-jugador-cuerpo técnico, funcionarios), aseverando que de ninguna manera será una "imposición" por parte de la institución.

## SE SOLICITARÁN CAMBIOS AL RETOMAR EL FÚTBOL

Relativo a las reuniones sostenidas con anterioridad entre varios presidentes de la categoría (2ª División), desde comunicaciones azulgranas informaron que se planteará a la ANFP que una vez se retome la actividad deportiva, se modifiquen las bases del torneo 2020 y de esa forma jugar un torneo de dos ruedas en el cual el equipo que sume más puntos sea el campeón y ascendido de categoría.



*"Se deben cumplir con los compromisos adquiridos con anterioridad y cancelar lo pactado en cada contrato con los jugadores, cuerpo técnico, funcionarios etcétera".*



INFORME NACIONAL

# Ascienden a 2.449 los contagios por Covid-19 en Chile y a ocho los fallecidos

En las últimas 24 horas hubo un incremento de 310 casos de coronavirus positivo.

Juan Villalobos  
prensa@latribuna.cl

El Ministerio de Salud entregó un nuevo balance de la situación sanitaria del país ante la pandemia que afecta tanto a Chile como el mundo.

Según reveló la subsecretaria de Salud Pública, Paula Daza, en las últimas 24 horas se incrementó en 310 los contagios por Covid-19 en el país llegando a un total de 2.449 casos confirmados a la fecha.

Ante la petición a nivel nacional de diversos municipios, la información se entregará desgregada por comunas, toda la información con respecto a casos nuevos, a casos totales, a la incidencia, a las edades.

En este contexto la encargada de la cartera de Salud añadió que “esperemos informar en detalle acerca de la evolución de la enfermedad. Para que la población pueda estar al tanto en sus lugares

de vida sobre cómo está evolucionando la patología, al mismo tiempo dar a conocer las nuevas medidas a implementar”.

## NUEVO FORMATO

Hasta el momento solo se entregaban los nuevos contagios positivos, el número total, los casos críticos (con ventilación mecánica y en estado crítico) por cada región del país.

Esta era una de las medidas que resonaba hace unos días por parte de algunos alcaldes y comunidades que pedían saber el total de número en sus comunas, para así justificar o no la entrada en vigencia del aislamiento domiciliario.

Sobre el balance de las comunas que se encuentran en cuarentena por su alto número de casos confirmados, Daza señaló que en los próximos días se podrán ver los resultados sobre qué tan efectivas han sido las medidas, y ver



EL CORONAVIRUS A NIVEL NACIONAL ha logrado mantener una tasa de mortalidad baja, pese que no se han extremado medidas de prevención a en el país.

si tienen que ser incrementadas o disminuidas.

## OCTAVO FALLECIDO

La subsecretaria de Salud, Paula Daza, confirmó este lunes el octa-

vo fallecimiento por coronavirus Covid-19 en Chile.

Según detalló, la víctima fue una persona en situación de calle.

El hombre tenía 44 años y vivía en la comuna de Molina, en la región del Maule.

El paciente llegó grave al ser-

vicio de urgencia del Hospital de Curicó, donde se le diagnosticó el virus. Pese a los esfuerzos médicos el hombre falleció a las pocas horas de ser atendido, pese a su deteriorado estado de salud debido, a una detección posterior tratamiento tardío de coronavirus.

INTERNACIONAL

AVANCE MUNDIAL

## Coronavirus en América: infección en cuenta regresiva

México endurece su discurso y pide a los ciudadanos que se queden en casa, mientras que Brasil se mantiene como el país que más casos registra en América Latina.

En México y Argentina, la curva de contagios empieza a inclinarse. México ha anunciado ya 848 contagios. El Gobierno de López Obrador, uno de los que menos medidas ha adoptado en la región, ha recomendado ahora a la población “quedarse en casa”, tras asumir una semana de críticas por haber pedido que no se “exagerara” con la pandemia.

### NUEVOS FOCOS DE INFECCIÓN

Estados Unidos es ya el centro mundial de la pandemia de Covid-19. El virus se ceba con el país, que ha superado el número de contagios de China, con más de 140.000, y ha duplicado en dos días la cifra de muertos: más de 2.600 según el reporte

de la Johns Hopkins University&Medicine. En el resto del continente, Canadá y Brasil concentran la mayoría de casos de Covid-19, seguidos por Ecuador y Chile. En estos cuatro países el crecimiento de contagios se acelera, caso especial para Brasil (117 muertos) y Ecuador (48 muertos).

A nivel global, más de medio millón personas se ha contagiado de la Covid-19 en todo el mundo. Se han registrado casi 32.000 muertes y la recuperación de más de 142.600 pacientes.

Colombia actualiza sus datos e informa de que

una persona más ha fallecido por coronavirus. Se trata de una mujer de 44 años en Cartagena, según datos del Instituto Nacional de Salud. Hasta ahora hay 798 casos confirmados y 13 personas han muerto a causa del virus en el país latinoamericano.

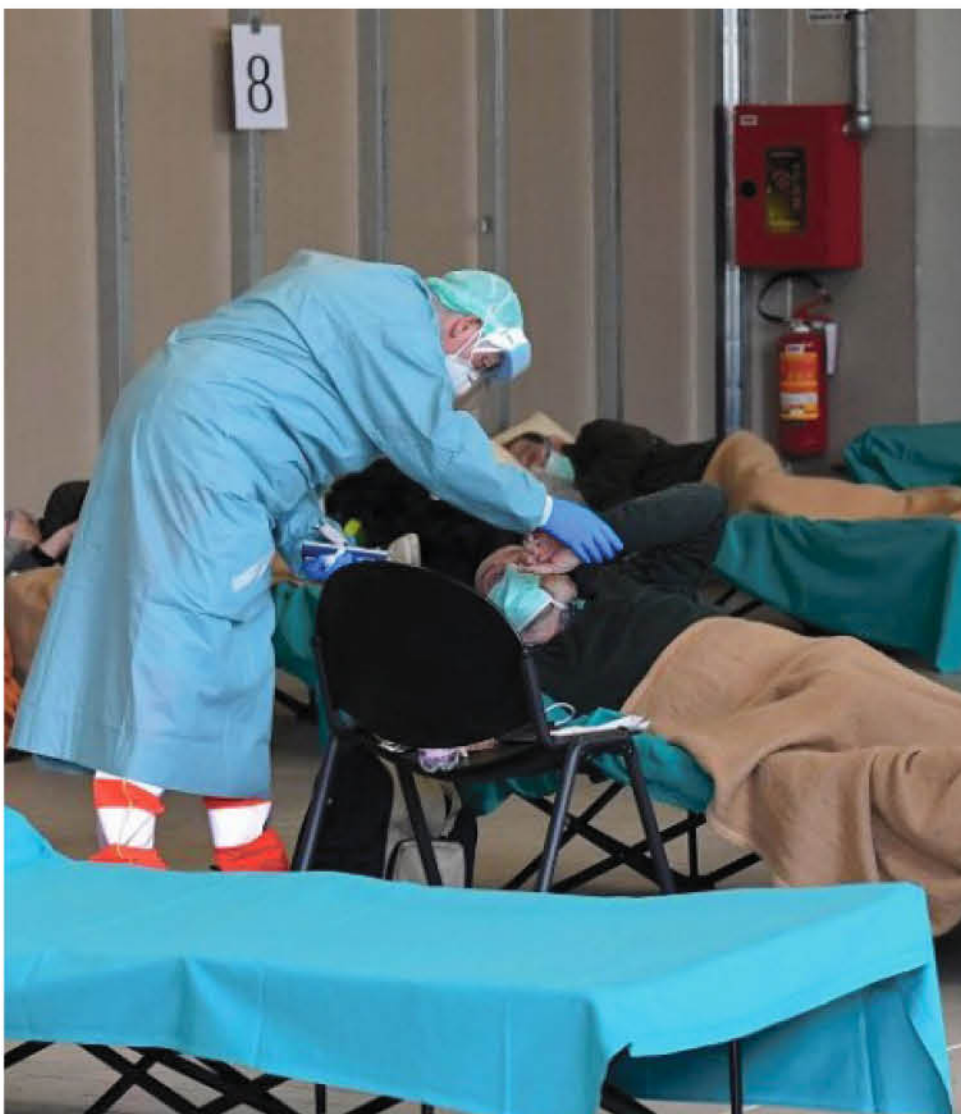

EL CORONAVIRUS CONTINÚA extendiéndose en el mundo y América no es la excepción.

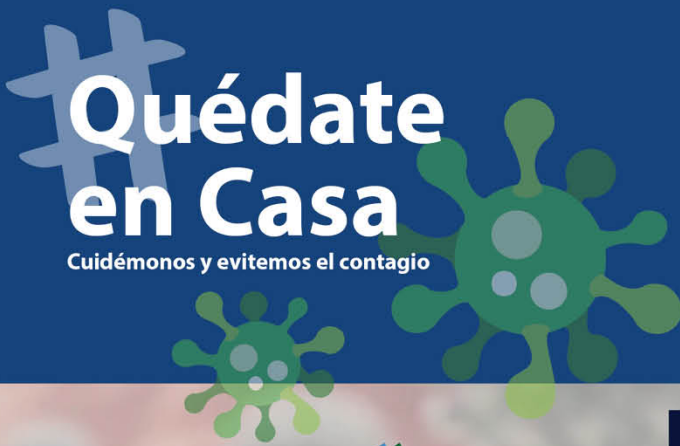

**A NIVEL NACIONAL** 30-03-2020

# Casos Confirmados COVID - 19

**TOTAL: 2.449 casos**

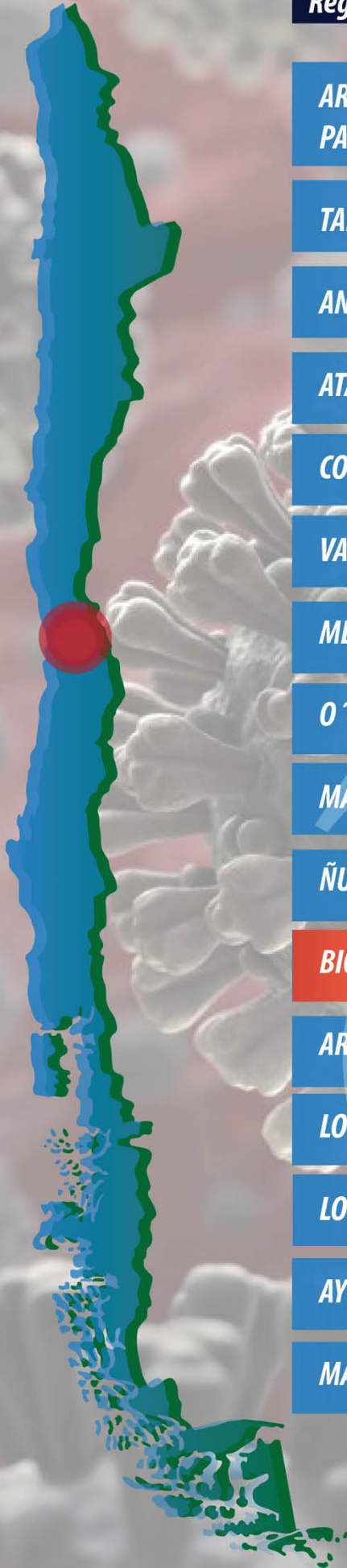

| Región             | Nuevos Casos | Casos Totales | Fallecidos |
|--------------------|--------------|---------------|------------|
| ARICA Y PARINACOTA | 2            | 6             | -          |
| TARAPACÁ           | 2            | 8             | -          |
| ANTOFAGASTA        | 8            | 35            | -          |
| ATACAMA            | 2            | 0             | -          |
| COQUIMBO           | 9            | 27            | -          |
| VALPARAÍSO         | 28           | 108           | -          |
| METROPOLITANA      | 128          | 1295          | 3          |
| O'HIGGINS          | 0            | 21            | -          |
| MAULE              | 12           | 54            | 1          |
| ÑUBLE              | 32           | 229           | -          |
| <b>BIOBÍO</b>      | <b>16</b>    | <b>201</b>    | <b>2</b>   |
| ARAUCANÍA          | 42           | 247           | 2          |
| LOS RÍOS           | 7            | 47            | -          |
| LOS LAGOS          | 24           | 128           | -          |
| AYSÉN              | 0            | 2             | -          |
| MAGALLANES         | 0            | 39            | -          |



**LLAME A SALUD RESPONDE**

**600 360 7777**

# #QuédateEnCasa

## SÍGUENOS A TRAVÉS DE NUESTRA PLATAFORMA



### Ferias



**Colo Colo**  
con Avda. Padre Hurtado

### Farmacia de Turno



**Cruz Verde**  
Av. Alemania 831- local 19,  
Centro Alemania

### El tiempo

#### Los Ángeles

Ayer 7° 22°  
**HOY** 10° 22°  
Mañana 9° 21°

#### Temuco

6° 21°

#### Angol

11° 23°

#### Concepción

10° 20°

## Tribuna EXPRESS

REGÍSTRATE Y REVISAS LAS NOTICIAS EN TU CORREO

www.latribuna.cl Facebook: @TRIBUNALATIBUNA



### Horóscopo

#### ♈ ARIES

**AMOR:** El destino es quien tiene la última palabra, pero trate de ayudarlo un poco. **SALUD:** Evite los malos ratos y las discusiones inútiles que le afectan tanto. **DINERO:** No termine el día sin haber realizado todas sus tareas. **COLOR:** Blanco. **NUMERO:** 1.

21 de marzo al 20 de abril.

#### ♉ TAURO

**AMOR:** Para que las cosas se den de buena manera debe dejarlas fluir. **SALUD:** Su salud está en buen pie, pero eso no significa aprovecharse de las circunstancias. **DINERO:** Vaya considerando la posibilidad de efectuar alguna capacitación. **COLOR:** Celeste. **NUMERO:** 14.

21 de abril al 20 de mayo.

#### ♊ GÉMINIS

**AMOR:** Si siente amor por su pareja entonces dígaselo, no espere a que sea tarde ya que no habrá vuelta atrás. **SALUD:** No fume demasiado ya que su salud en general se ve muy deteriorada. **DINERO:** No haga caso a habladurías en donde usted trabaja. **COLOR:** Rojo. **NUMERO:** 12.

21 de mayo al 21 de junio.

#### ♋ CÁNCER

**AMOR:** Antes de conversar las cosas es importante que aclare muy bien sus sentimientos para evitar equivocarse. **SALUD:** Preocúpese más de todo lo que tenga relación con su condición de salud. **DINERO:** Apriétese un poco el cinturón para tener más en el futuro. **COLOR:** Calipso. **NUMERO:** 21.

22 de junio al 22 de julio.

#### ♌ LEO

**AMOR:** Último día del mes de marzo, si quiere buscar el amor este es el momento. **SALUD:** Si descuida su salud deberá entonces asumir las consecuencias de ello. **DINERO:** La suerte le sonríe a quienes intentan las cosas una y otra vez. **COLOR:** Café. **NUMERO:** 10.

23 de julio al 22 de agosto.

#### ♍ VIRGO

**AMOR:** Quien siembra amor en los demás cosecha lo mismo. **SALUD:** Tenga cuidado con generarse daño al hacer actividades deportivas. **DINERO:** Antes de aceptar esa oferta vea muy bien si es el camino que usted realmente desea tomar. **COLOR:** Violeta. **NUMERO:** 18.

23 de agosto al 22 de septiembre.

#### ♎ LIBRA

**AMOR:** Tenga fe en el futuro y en que la vida le va a sonreír. No dude de su destino. **SALUD:** El estrés complicará la jornada producto de todo lo ocurrido durante el mes de marzo. **DINERO:** Sea empeñoso/a y demuestre que se la puede. **COLOR:** Gris. **NUMERO:** 11.

23 de septiembre al 22 de octubre.

#### ♏ ESCORPIÓN

**AMOR:** Si ya no desea estar con su pareja es mejor que hable las cosas con franqueza. **SALUD:** Ojo con sus cuidados este último día del mes. No termine marzo con problemas. **DINERO:** Guarde recursos para todos esos proyectos que aún tiene pendientes. **COLOR:** Rosado. **NUMERO:** 4.

23 de octubre al 22 de noviembre.

#### ♐ SAGITARIO

**AMOR:** No es sólo usted quien debe adecuarse a ciertas cosas de su pareja, ésta también debe hacerlo por su parte. **SALUD:** Cuidado con el consumo excesivo de masas. **DINERO:** No debe angustiarse ya que en la solución pronto llegará a su vida. **COLOR:** Marrón. **NUMERO:** 3.

23 de noviembre al 20 de diciembre.

#### ♑ CAPRICORNIO

**AMOR:** Procure no hacerle daño a las demás personas o el karma se encargará de pasarle la factura correspondiente. **SALUD:** Las horas de descanso son vitales, no las desperdicie. **DINERO:** Enfoque sus recursos hacia los gastos que son más importantes. **COLOR:** Fucsia. **NUMERO:** 27.

21 de diciembre al 20 de enero

#### ♒ ACUARIO

**AMOR:** Hay cosas que no tienen retorno, a veces es mejor tomar otro camino en lugar de seguir atormentándose. **SALUD:** Las terapias alternativas son una buena manera de combatir las dolencias que ha estado sintiendo. **DINERO:** Ajuste bien su presupuesto. **COLOR:** Lila. **NUMERO:** 7.

21 de enero al 19 de febrero.

#### ♓ PISCIS

**AMOR:** Tenga cuidado ya que hay personas que cargan tanta negatividad que terminen por afectar la felicidad de otras personas. **SALUD:** Los desarreglos en algún momento pasarán factura. **DINERO:** Procure terminar su trabajo a tiempo. **COLOR:** Naranja. **NUMERO:** 15.

20 de febrero al 20 de marzo.

La mentalista y consejera espiritual, Yolanda Sultana, que elabora este horóscopo, Fonos: 09-9796270, 7780731, 778818, reside en José Domingo Cañas 386 al llegar a Grecia, Santiago, dirección a la cual puede escribirle enviando un sobre con estampillas, señalando su signo y su estado civil para que ella responda.