



FinDe ANÁLISIS - REPORTAJES - ENTREVISTAS

La Tribuna

EL DIARIO DE LA PROVINCIA DE BIOBÍO

Cierran pub y gimnasio en Los Ángeles

Se cursaron dos sumarios sanitarios a ambos locales, por incumplimientos a la normativa vigente.

CRÓNICA, 6

Plan de DESCONTAMINACIÓN

Los Ángeles

Pronóstico

Calidad del aire

Regular



www.latribuna.cl

MÁXIMA 22° MÍNIMA 11°

\$300,00 (IVA incluido) \$350,00 (Atrasado)

REPORTAJE, 4 Y 5

EN COMBATE AÉREO Y TERRESTRE

Bosques nativos son devastados en incendios otoñales ocurridos en Alto Biobío



ECONOMÍA, 8 Y 9

Crisis por Covid-19 amenaza el progreso habitual del comercio angelino



CRÓNICA, 7

Desarrollan prototipo de escudo facial para enfrentar crisis sanitaria

SÚMATE A LA CALEFACCIÓN A PELLET Y COMPRA AHORA TU ESTUFA

CON LAS INCREÍBLES PROMOCIONES QUE ECOMAS TIENE PARA TI.

OFERTAS

DE FIN DE TEMPORADA



CALOR SUSTENTABLE
ecomas

600 401 0606 | AV. LAS INDUSTRIAS 1015, LOS ÁNGELES | HORARIO DE ATENCIÓN: LUNES A VIERNES 08:30 A 17:30 HORAS



Alicia Albornoz
Directora social de Fundación Luz

Por una educación inclusiva para todos

A dos años desde que entró en vigencia la Ley de Inclusión laboral, que establece que los organismos públicos y las empresas con 100 o más trabajadores deben contratar al menos el 1% de personas con discapacidad, podemos decir que hemos visto muchos avances, pero también es claro señalar que, si bien siempre hay desafíos por delante, existen aristas que se deben mejorar ya que hay problemas de fondo importantes como lo es la educación, que es la base de toda sociedad.

El espíritu de esta ley está enfocado en generar más oportunidades de empleo para personas con discapacidad (PcD), sin embargo, hay una brecha muy grande entre la formación de estas personas y los cargos disponibles.

En la actualidad las ofertas de trabajo que existen son enfocadas para cargos junior, que requieren poca preparación y experiencia, lo que por un lado le da acceso al trabajo a personas menos preparadas, pero evidencia un problema aún mayor: gran parte de la población con discapacidad visual se encuentra en los quintiles más bajos, por lo tanto, las barreras de entrada a una educación inclusiva en todos los niveles (básico, media, técnico y/o universitario) son aún mayores. Dada esta realidad, la preparación y capacitación de estas personas es una realidad que nos exige aún más a las instituciones que trabajamos con esta población.

Sin duda la capacitación y formación del empleo tienen que ir acompañados de una rehabilitación psicológica y funcional. En el caso de la rehabilitación psicológica es fundamental que las PcD asuman sin problemas su nueva realidad, por ejemplo, como lo es en el caso de las personas con discapacidad visual, ya que la mayoría de ellas pierde la visión en el transcurso de la vida siendo muy pocos los que nacen ciegos. En ese sentido es fundamental que se sepan mover solos en la ciudad, que puedan hacer sus compras, que tengan autonomía a la hora de vestirse y arreglarse, pero por sobre todo, que ellos mismos dejen de discriminarse por tener discapacidad, y se sientan capaces de lograr grandes cosas y ocupar cargos de trabajo con mayores exigencias, al igual que una persona sin problemas de visión.

Esta ley tiene que ser analizada y aplicada con otras políticas de Estado. Si no hay Programas de Inclusión Escolar de calidad en todos los establecimientos educacionales públicos y subvencionados, las PcD no podrán potenciar ni desarrollar de manera óptima sus capacidades, dejándolos en desventaja con sus pares sin discapacidad. Lo mismo ocurre con la educación superior. Actualmente pocas instituciones, ya sea técnico, profesional o universitario, se han declarado institucionalmente inclusivas. En este sentido, desde Fundación Luz estamos dando apoyo a algunas instituciones para realizar adecuaciones curriculares para que personas con discapacidad visual, puedan ingresar a la educación superior y así mejorar su empleabilidad e ingresar a puestos de trabajo con mayores remuneraciones.

Finalmente, es importante que todos quienes somos parte de esto sigamos trabajando en una cultura inclusiva, donde la sociedad no mire con lástima a las personas con discapacidad, sino que las reconozca como sujetos de derecho ya que pueden alcanzar los mismos conocimientos y competencias para desarrollarse profesionalmente en cualquier tipo de trabajo o emprendimiento.

Las opiniones y conceptos vertidos por los columnistas en nuestras páginas de redacción son de absoluta responsabilidad de sus autores y no necesariamente representan el pensamiento de La Tribuna.

LA DIRECCIÓN

Mascotas ¿Qué cuidados debemos tener con ellas durante el periodo de aislamiento?



Rodrigo Santana
Académico Medicina Veterinaria

Una de las interrogantes que ha surgido en estos últimos días por las medidas que se han tomado para frenar el contagio de coronavirus es qué precauciones se debe tener con las mascotas durante el periodo de aislamiento o cuarentena.

Rodrigo Santana, entrega algunos consejos sobre salud, alimentación y actividad física para poner en práctica con animales de compañía frente a esta emergencia sanitaria en nuestro país.

El médico veterinario explica que si bien la Organización Mundial de la Salud (OMS) ha aclarado que hasta la fecha no hay evidencia de que un perro, un gato o cualquier mascota pueda adquirir Covid-19 y contagiarlo a un humano, es decir, no constituye una zoonosis, pero igualmente es importante aplicar algunas medidas en el hogar.

“Si una persona está confirmada como positivo, debe efectuar rigurosamente el periodo de aislamiento y el cuidado de la mascota debe asumirlo otro integrante de la familia que no presente síntomas o un cuidador

temporal, el que debe seguir las mismas medidas de higiene recomendadas por las autoridades sanitarias, estricto lavado de manos, procurar la permanente desinfección con cloro de los utensilios que ocupa la mascota, como platos, contenedores de agua, collares, juguetes”, comenta el médico veterinario, quien recalca que un animal de compañía debe tener el más mínimo contacto con una persona contagiada, no dormir con ella y permanecer igualmente en un periodo de cuarentena, pues pese a que no se infecta de Covid-19, igual puede actuar como vector de partículas del virus que queden en su cuerpo o en sus utensilios. Esta condición de “fomite” no es solo de la mascota sino también de todos los integrantes del grupo familiar, por lo tanto, las medidas sanitarias son iguales para todos.

Si una familia está en cuarentena o ha optado por aislamiento preventivo, idealmente no se recomienda sacar a pasear a perros a la calle y se debe cambiar esta actividad por otras en casa, en pasillos o patios protegidos, por ejemplo, juegos y ejercicios de destreza, donde es importante que haya una interacción con la persona que esté a su cuidado. En el caso de sacarlos a pasear, no extender las salidas más allá de media hora y respetando los horarios de toque de queda. En aquellas comunas con cuarentena, el paseo debe ser no más de dos cuadras a la redonda de su domicilio siempre con precaución y recogiendo sus deposiciones.

Respecto de la alimentación e

hidratación de las mascotas, el Dr. Santana dice que esta debe continuar de manera habitual, reforzando las medidas de higiene de platos y contenedores. Siempre deben tener a disposición abundante agua fresca y en el caso de la comida, dentro de lo posible, se debe continuar con la que habitualmente come para evitar problemas gastrointestinales, optando por comprar a través de plataformas online con reparto a domicilio, para evitar salir de casa. En el caso que este alimento no llegase a estar disponible, se puede escoger de manera provisoria por darles alimentos preparados en casa como por ejemplo arroz y pollo cocidos solo en agua, sin aliños y de manera temporal mientras se consigue el alimento habitual.

Sobre las visitas al médico veterinario y controles de salud de las mascotas, el académico dice que en este tiempo hay que priorizar las que son estrictamente necesarias como, por ejemplo, urgencias médicas y la inoculación de vacunas, pues esta última es la mejor prevención frente a varias enfermedades infecciosas, dejando para más adelante cirugías que no son perentorias y visitas a la peluquería canina.

¿En qué casos se debe acudir si o si al médico veterinario? Urgencias:

- Pacientes con vómitos y/o diarrea sobre todo si son menores de un año y sin vacunas al día.
- Pacientes politraumatizados, convulsivos, contusos y por traumas como atropellos, golpes y caídas.
- Pacientes con eliminación de fluidos biológicos (sangre, pus) por vías naturales como cavidad oral, nasal, genital o digestiva.

Seis áreas a considerar en el trabajo remoto



Rubén Belluomo
Gerente comercial Cono Sur de Infor.

La crisis actual nos obliga a todos a cambiar. Es una época de grandes retos personales y profesionales, que involucran desafíos en cuando al liderazgo y estabilidad. Y nuestra misión en esta coyuntura es ayudar a las empresas a mejorar la forma en que trabajan por medio del software. Creamos una forma fluida y dinámica para trabajar de forma remota con nuevas tecnologías, acordes al cambio constante y la incertidumbre del futuro

Podemos mejorar la forma de trabajo por medio de herramientas remotas, que antes de la crisis sanitaria ya varias empresas habían implementado. Hoy es una oportunidad para lograr un mejor equilibrio entre la vida personal y laboral y maximizar la productividad de cada hora trabajada. Estas son algunas áreas donde los líderes pueden promover un mayor compromiso en esta época de cambios.

Empoderamiento. El trabajo remoto y desde casa cuenta con beneficios tanto para el empleado como para la productividad empresarial. Mayor satisfacción del trabajo, menos días de vacaciones, y menos costos, son

algunos ejemplos. Para lograr estos resultados, debe haber un claro liderazgo e incentivación del trabajo remoto, y contar con la infraestructura necesaria para hacerlo. Esta es sumamente importante en la medida que más empleados cambian la oficina por su comedor, por lo que se debe empoderar a los colaboradores con metas claras.

Exceso de Comunicación. En las llamadas por conferencia la comunicación debe ser cercana, con un mensaje real sobre los objetivos de la empresa. Ya sea en momentos de crisis o de estabilidad, los líderes deben hablar abiertamente sobre lo bueno, lo malo y lo feo. Este diálogo debe ser un proceso entre partes iguales basado en la orientación y los resultados. Sin una medición de los pequeños logros, y de los contratiempos no podremos estar preparados para las grandes oportunidades futuras.

Transparencia. Para los colaboradores que son sumamente independientes tener que explicar los detalles de su trabajo puede ser un reto. Sin embargo, en un ambiente de trabajo remoto es sumamente importante, ya que lo que no podemos ver, ni tocar nos produce inseguridad, y resulta difícil de confiar. Los líderes deben modelar el comportamiento efectivo y brindar oportunidades para compartir los detalles del trabajo, los retos por venir y decidir dónde se necesitan recursos adicionales.

Disciplina. Debemos reconocer que las distracciones en el trabajo remoto son reales. Se requiere de una agenda diaria que la oficina tradicional no

necesita. Reconociendo que la flexibilidad puede ser ilimitada, resulta crítico que los líderes establezcan expectativas claras para que el trabajo se cumpla, junto con lineamientos de cómo debe realizarse la labor diaria y compartir el progreso conforme a los objetivos.

Intercambiable. Quiero que los empleados sepan lo que yo sé en el mismo momento que me entero. Aunque esto no siempre es posible, el trabajo remoto brinda una mayor oportunidad de conocer lo que hacen otros y enriquecerse con experiencias de los pares. Debemos ser intercambiables, por medio de la creación de una cultura de crecimiento en donde toda la organización (remota) comparta su experiencia.

Colaborativo. Prefiero perder juntos que ganar solo. En el trabajo remoto las experiencias y capacidades, frecuentemente, se pierden. Es por esto que los líderes deben empeñarse en buscar a los talentos, sin excluir a nadie y ser objetivos en contar con su visión y comentarios de la fuente y sector que sean. Si los líderes aprenden a hacer esto con frecuencia, y la colaboración se vuelve la norma, así como compartir la información en forma fluida, será mucho más valioso para la empresa.

Estos principios no tienen ningún orden en especial, pero ayudan a crear equipos remotos de alto performance. En estos momentos de crisis debemos focalizarnos en ellos, así como en ser más empáticos con los empleados conforme a las circunstancias de cada uno. A todos nos afecta de forma diferente, pero seguimos trabajando en forma remota con un claro objetivo. Estos son momentos de grandes retos, pero pasarán y las comunidades serán más fuertes.

Carreras clandestinas, la cúspide de la irresponsabilidad



Benjamín Ahumada Álvarez
Periodista Diario La Tribuna

E

spanto, esa fue mi reacción, cuando supe de la realización de carreras clandestinas en Los Ángeles, en medio de la crisis sanitaria.

No crea que soy tonto y que no lo pensé cuando vi la gran fila de autos en avenida Las Industrias con avenida Sor Vicenta al inicio del Estado de Catástrofe, pero ese día

estaba preocupado de mi familia y de lo que implicaría no poder verlos, pues si algo que siempre he tenido claro es que el distanciamiento social, el cuidado personal y las cuarentenas voluntarias son una buena medida para prevenir el contagio y para detener el avance del Covid-19.

No crea que soy tonto por pensar en que las personas son responsables y solidarias con sus seres queridos, porque en realidad el tonto es el que hace tonteras, como por ejemplo poner en riesgo su salud, cuando el sistema está enfocado (y no puede desconcentrarse por las actitudes egoístas de un grupo de personas que hacen tonteras) en atender a las personas afectadas por el coronavirus, entre otras cosas, para evitar que mueran.

Un accidente, tal como ha ocurrido en el pasado, implica hoy la utilización de recursos que están destinados a la pandemia.

Tener que usar las emergencias por culpa de

irresponsables es algo que no podemos permitir.

Por lo mismo me pareció tan importante que el productor general de La Triple Corona (la mayor competencia de motos de Biobío), llamara a los motociclistas a tener cuidado, a evitar salir a correr por los cerros, pues los profesionales de la salud no debieran estar preocupados de un deportista, sino de los enfermos que tiene esta pandemia.

Quizás ahora me entienda. Personalmente, aún no logro encontrar una razón para tanta irresponsabilidad.

Todos pueden hacer con su vida según lo que estimen conveniente, pero al aceptar vivir en sociedad, sin aceptarlo de manera consciente (si quiere entenderlo aún mejor, puede ver el Pacto Social de Jean Jacques Rousseau), usted debe respetar las normas que mandan, prohíben y permiten.

No solamente es grave el nivel de irresponsabilidad de los corredores clandestinos, además la falta es aún más grande, si considera que no respetan el Estado de Catástrofe, arriesgando además a personal de la Defensa Nacional.

Si usted no quiere respetar las leyes, si no quiere respetar a sus autoridades y si no quiere respetar su vida ni la de sus seres queridos, siga pensando en usted e imagine un mundo sin carreras, porque si alguien muere por la culpa de su irresponsabilidad como corredor clandestino, le confirmo que habrá muchos como yo, que se preocuparán todos los días de asegurarse que usted, nunca más esté cerca de un auto.

 **La Tribuna**
EL DIARIO DE LA PROVINCIA DE BIOBÍO

Propietario: Empresa Periodística Bio Bio Ltda.,
editora de Diario LA TRIBUNA
Sólo como impresor: Impresora La Discusión S.A.
Presidente: Miguel Zunino Besnier

Gerente: María Paz Vidal Carrasco
Directora: Claudia Fuentes Riveros
Jefe de Diseño: Sebastian Moreno Reyes

Dirección: Colo Colo 464 - Los Ángeles
Fonos: 2313315 - 2311040 - 2325533
Radio San Cristóbal: 2314987
Casilla Electrónica: director@latribuna.cl - prensa@latribuna.cl

ANP NACIONAL
DE LA PRENSA
CHILE

Misión: Somos una organización periodística de excelencia, independiente, comprometida a entregar información veraz, oportuna y a promover el desarrollo de la región. Trabajamos con tecnologías de vanguardia, investigamos, escuchamos a todos en nuestra provincia. Nos apegamos a estrictos criterios éticos en el manejo de la información y de la libertad de prensa.

EN COMBATE AÉREO Y TERRESTRE

Bosques nativos son devastados en incendios otoñales ocurridos en Alto Biobío

En arduo combate, los brigadistas forestales de Conaf lograron evitar que las llamas alcanzaran la Reserva Ralco, quedando a 800 metros del lugar, donde es posible observar los vestigios del paso devastador del fuego.

Seis helicópteros, dos aviones AirTractor, otra aeronave de observación para coordinar el tráfico aéreo junto al despliegue de dos brigadas terrestres y una helitransportada, que aún operan en la alta cordillera.

Claudia Robles
prensa@latribuna.cl

El balance aún sigue siendo provisorio debido a que los brigadistas de la Corporación Nacional Forestal continúan trabajando para lograr extinguir los incendios que comenzaron hace una semana en territorio cordillerano.

En conversación con diario La Tribuna, Juan Carlo Hinojosa, director regional de Conaf Biobío señaló que hasta ahora resultan afectadas 208 hectáreas de bosque nativo,

43 hectáreas de matorral y 10 hectáreas de pastizales, especialmente coirón. "Afortunadamente estos incendios han logrado estar bajo control especialmente en Pitrilón y Rucúe Alto" con una superficie comprometida de 85 y 56 hectáreas respectivamente.

Agregó que actualmente están bajo observación, los incendios de Butaco III con 120 hectáreas, que todavía presenta actividad dentro del área quemada, "está

sin avance y con observación diaria" al igual que el siniestro forestal de Los Chenques, que se evalúa diariamente para determinar algún grado de avance.

Sobre el incendio en el sector de Pitrilón, próximo a la Reserva Ralco, señaló que se trabajó contrarreloj para evitar que el fuego provocara daños aún mayores, "dentro de las especies importantes que tenemos en Pitrilón, que estuvo a 800 metros de distancia de la Reserva Ralco, -que no fue afectada por el incendio- encontramos quila, coirón, firre rastreo y también araucarias". En los otros incendios, principalmente roble, matorral nativo y coirón, precisó el director regional.

MÁS INCENDIOS Y MAYOR SUPERFICIE

Juan Carlo Hinojosa afirmó que la temporada actual arroja un total de 2 mil 592 incendios registrados y una afectación de 15 mil 56 hectáreas. En comparación al año pasado, eso se traduce en

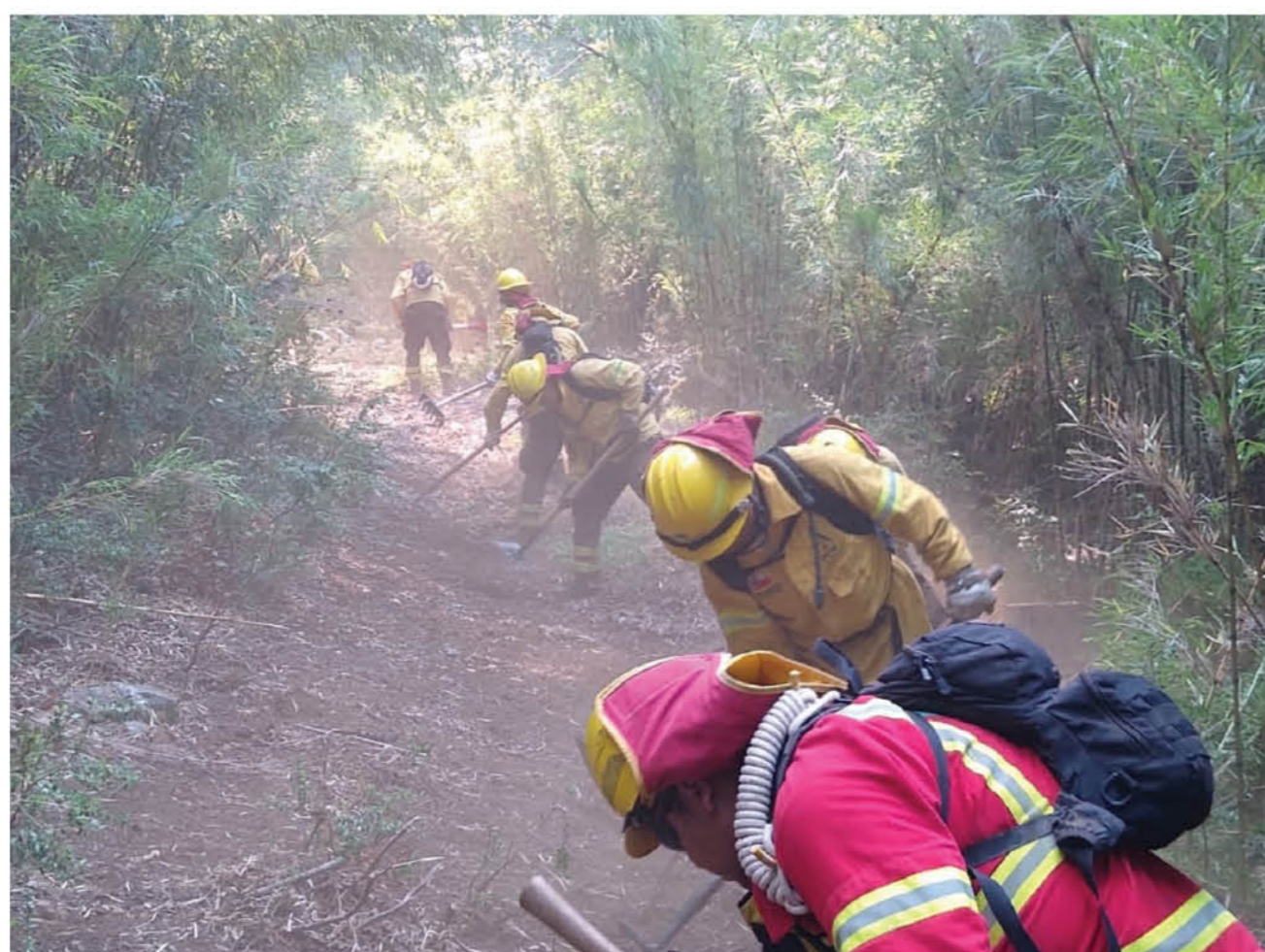

EN PLENA CORDILLERA y por tierra y aire se centró la labor de los brigadistas que comenzaron a operar en la zona el 7 de abril.

un 28% más en cantidad de incendios con un 47% más de superficie. "Ha sido una temporada ardua y esperamos que se pueda ir controlando. La actividad ha ido

bajando un poco en estos días y seguiremos atentos para poder atender las necesidades de la región."

Consultado respecto de la destinación de recursos aéreos y terrestres puntualizó que se recurrió al apoyo de Onemi para trabajar en Alto Biobío, "esta semana se desplegó una cantidad importante de recursos para contener estos incendios que, en principio, podían ampliarse por las condiciones geográficas del terreno, la accesibilidad y ser más difícil de controlar" coordinándose la labor de seis helicópteros, tres de ellos de Conaf y otros tres de Onemi provenientes también de otras regiones del país; dos aviones AT (Air Tractor), un avión de obser-

vación, que permitió coordinar el tráfico aéreo, dos brigadas terrestres más una helitransportada. "Con ello pudimos hacer este trabajo y contener estos incendios para evitar que generaran un daño mayor. Las proyecciones que nosotros vimos desde un comienzo era una afectación a la Reserva Ralco, que no se produjo".

Finalmente indicó que la emergencia pudo tener un compromiso mayor pero que se logró evitar con el amplio despliegue en Alto Biobío, "incendios que podrían haber superado las 2 mil hectáreas y afortunadamente estamos con una situación totalmente diferente, que deja en resguardo el patrimonio de todos los chilenos".

ALERTA ROJA EN OTOÑO

Desde el martes 7 de abril y por una semana, se prolongó la condición de alerta roja en la comuna pehuenche.

El alcalde Nivaldo Piñaleo, valoró el trabajo de la Conaf y de Onemi, "por el esfuerzo en beneficio de la comuna y la incorporación de brigadistas pehuenche y no pehuenche del territorio, quienes han sido un aporte no solo para la comuna, sino que también a nivel provincial, regional y nacional". En este sentido, la autoridad comunal puntualizó que, desde hace cinco años, que se incorpora a brigadistas pehuenche a dicha faena, "por todo lo



UNO DE LOS INCENDIOS avanzó próximo a la Reserva Ralco.



EL FUEGO CONSUMIÓ
208 HECTÁREAS
DE BOSQUE NATIVO

43
HECTÁREAS
DE MATORRAL

10
Y HECTÁREAS
DE PASTIZALES.

EN LA REGIÓN SE HAN REGISTRADO
2 MIL 592
INCENDIOS

15 MIL 56
HECTÁREAS AFECTADAS.

anterior, mi reconocimiento en esta labor y el llamado es a seguir trabajando juntos, a seguir cuidando nuestros bosques nativos, a cuidar nuestro planeta que es la ñukemapu", señaló Piñaleo.

LLAMADO A DENUNCIAR El alcalde Piñaleo afirmó que "los incendios fueron provocados porque no han ocurrido tormentas eléctricas. Aquí hay personas que han iniciado los incendios y por eso les pido a los veraneros que realicen la denuncia si encuentran a alguien sospechoso. Denúncienlo, porque es la

El alcalde de Alto Biobío Nivaldo Piñaleo junto con valorar el despliegue de emergencia de la corporación, formuló un enérgico llamado a denunciar a quienes provocan los incendios, "**mi reconocimiento en esta labor y el llamado es a seguir trabajando juntos, a seguir cuidando nuestros bosques nativos, a cuidar nuestro planeta que es la ñukemapu**".

única manera de controlar estos incendios".

En paralelo subrayó que "aquí hay veraneros pre-

ocupados porque tienen sus animales en esas zonas y bosques de araucarias donde la gente va a buscar

piñones. Entonces la persona que quemó es irresponsable e inconciente por hacer esto".



EL AVANCE DEL FUEGO comprometió bosque nativo.



APROVECHA ESTAS

OFERTAS

DE FIN DE TEMPORADA

10 CUOTAS
10 CUOTAS
SIN INTERÉS
SIN INTERÉS

ECOHEAT - MIGNON



LLÉVALA POR **\$690.000**

PROMOCIÓN 90 KG DE REGALO

THERMOROSSI - MON AMOUR



LLÉVALA POR **\$1.290.000**

PROMOCIÓN 90 KG DE REGALO

THERMOROSSI - MOOD



LLÉVALA POR **\$1.540.000**

PROMOCIÓN ASPIRADORA GRATIS

WINTERÖFEN - WO 85



LLÉVALA POR **\$890.000**

PROMOCIÓN 100 KG DE REGALO

WINTERÖFEN - WO 135



LLÉVALA POR **\$1.290.000**

PROMOCIÓN ASPIRADORA + 90 KG DE PELLETS

SÚMATE A LA CALEFACCIÓN A PELLETS Y COMPRA AHORA TU ESTUFA
CON LAS INCREÍBLES PROMOCIONES QUE ECOMAS TIENE PARA TI.

*OFERTAS VÁLIDAS HASTA AGOTAR STOCK

AV. LAS INDUSTRIAS 1015
LOS ÁNGELES

HORARIO DE ATENCIÓN
LUNES A VIERNES
08:30 A 17:30 HORAS

WWW.ECOMAS.CL
600 401 0606

SANCIONES VAN DESDE 1 A 1.000 UTM

Cierran pub y gimnasio en Los Ángeles: funcionaban pese a restricción

Se cursaron dos sumarios sanitarios a ambos locales, por incumplimientos a la normativa vigente.

Cony Reyes
prensa@latribuna.cl

El primero de ellos es un local nocturno, donde se constató que había personas en su interior, quienes estaban disfrutando de un show musical, el que además, era transmitido en vivo por redes sociales.

El delegado provincial de la Seremi de Salud en Biobío, Cristóbal Vidal, descartó que se tratase de un cabaret, y explicó que el establecimiento correspondía más bien a una especie de pub.

A esto se suma el cierre de un gimna-



sio, ubicado en las inmediaciones de la Vega Techada de Los Ángeles, donde se constató que al menos seis personas estaban realizando actividades deportivas en su interior.

Vidal, quien no entregó el nombre de los locales, dado que existe una investigación en curso,

sostuvo que se decretó "prohibición de funcionamiento y un sumario sanitario", en ambos casos.

Las sanciones que arriesgan los propietarios de ambos negocios, van desde 1 a 1.000 Unidades Tributarias Mensuales, es decir, pueden llegar a los 50 millones de pesos.

En la provincia de Biobío se han cursado 10 sumarios sanitarios, en el marco de las prohibiciones asociadas a la crisis sanitaria:

- Cuatro a restaurantes o locales de comida, por contar con público al interior de sus instalaciones.
- Tres a personas que incumplieron la cuarentena obligatoria.
- Uno a un laboratorio privado que no dio aviso oportuno de un examen positivo Covid-19.
- Los últimos dos, a un gimnasio y un pub.

AL NÚMERO 800 500 836

Una de cada diez llamadas al fono Salud provincial termina en visita domiciliaria

La línea gratuita fue implementada por el Servicio de Salud Biobío el pasado 19 de marzo.

Con el fin de descongestionar la atención presencial en los centros de la salud de la zona, se dispuso del número 800 500 836, para que las personas se comuniquen y reciban orientación en torno al Covid-19, y asuntos a fines.

Hasta el momento, se han recepcionado 1.049

llamados, indicó el director del Servicio de Salud Biobío Rodrigo Sierra, de los cuales, "aproximadamente, tenemos cerca de un 10 por ciento que termina en visitas domiciliarias, con la toma de muestras respectivas".

Así, por esta vía, se han rescatado 133 exámenes desde el hogar de los soli-

citantes, de los cuales, un 80 por ciento corresponde a usuarios de Los Ángeles, y el 20 por ciento restante a otras comunas de la provincia.

La autoridad provincial aprovechó la instancia para recordar a la comunidad que existe una aplicación, disponible para teléfonos Android y Apple, que los usuarios pueden descargar como "Servicio de Salud Biobío" y en la cual pueden encontrar información de utilidad.



TODAS LAS HERRAMIENTAS DISPONIBLES PARA FACILITAR LA ATENCIÓN EN SALUD, buscan que las personas se queden en casa para evitar contagios.

INACAP LOS ÁNGELES Y SERVICIO DE SALUD BIOBÍO

Desarrollan prototipo de escudo facial para enfrentar crisis sanitaria

Mediante tecnología y capital humano local, se pretende alcanzar una producción de 200 protecciones mensuales que serán utilizadas en el estamento público.

Inacap Los Ángeles en colaboración con el Servicio de Salud Biobío, desarrolló un prototipo de escudo facial reutilizable, que será entregado al personal sanitario; en el marco de un trabajo mancomunado entre ambas institu-

ciones, y que busca enfrentar de mejor manera en la Provincia, la emergencia provocada por el coronavirus.

El prototipo es 100 por ciento elaboración local, mediante cuatro impresoras 3D, que la institución puso a disposición para fabri-

car los soportes de los escudos faciales; mientras que el Servicio de Salud aportó con la validación técnica del diseño, pero también con las micas y el ensamblaje de las partes. Esto permitió obtener un modelo mejorado que se adapta a las necesidades del estamento público.

El vicerrector, Juan de la Cruz Jara Jara, expuso la importancia de aportar en momentos de crisis. "Como institución de educación superior tenemos un rol que cumplir más allá de la formación técnico-profesional, y en este caso creemos pertinente colaborar desde nuestro sello, que es el desarrollo tecnológico, para estar mejor preparados ante la pandemia que nos aqueja", aseguró. De igual forma valoró la excelente disposición de su equipo docente, y el aporte del Servicio de Salud Biobío.

Por su parte, el director del Servicio de Salud Biobío, Rodrigo Sierra, manifestó su satisfacción por este tipo de colaboración. "Ante esta pandemia todos debemos trabajar unidos y las alianzas público privadas son muy valiosas. En este sentido agradezco especialmente a Inacap Los Ángeles por la tremenda colaboración que



GRACIAS A ESTA COLABORACIÓN CONJUNTA se espera lograr una producción de 200 unidades mensuales.

nos ha entregado, al ayudarnos a confeccionar escudos faciales reutilizables para el uso del personal clínico destinado a la atención de pacientes Covid-19. Los escudos faciales, serán de tremenda utilidad para que nuestro equipo de salud, de primera línea, pueda entregar una atención eficiente y segura", afirmó la autoridad.

Gracias a esta colaboración se espera lograr una producción de 200 unidades mensuales, en la medida que se obtengan los materiales que requieren los componentes.

La tecnología que permite este desarrollo fue adquirida por INACAP Los Ángeles, a través del proyecto, Camptech, en 2019, financiado por el Fondo de Innovación para la Competitividad (FIC), Gobierno Regional del Biobío; y que es operada y gestionada por los docentes de las Áreas Electricidad y Electrónica, Miguel Contreras; e Informática y Telecomunicaciones, Cristián

Córdova; y Miguel Salgado.

Este trabajo responde a la convocatoria nacional realizada por FABTEC Covid-19, iniciativa en la que participan distintas Instituciones de Educación Superior (IES), y cuyo propósito es poner a disposición a los centros de Salud del país, los conocimientos e infraestructura requeridos para apoyar con soluciones tecnológicas, en la actual emergencia de Salud Pública.

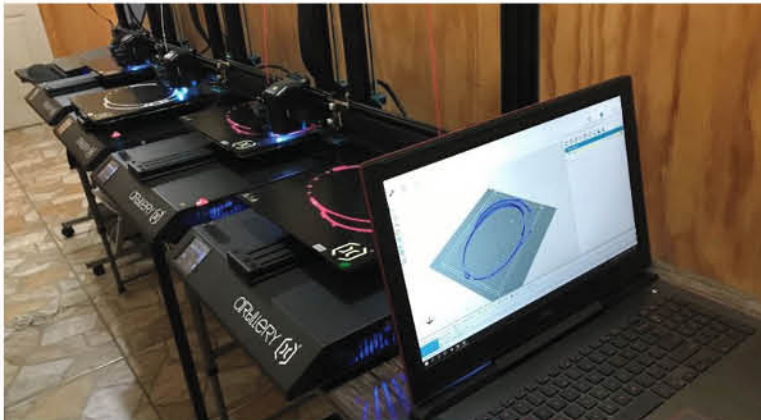

LA TECNOLOGÍA QUE PERMITE este desarrollo fue adquirida a través del proyecto, Camptech, en 2019.

ENTIDADES ESCOLARES Y OTROS GRUPOS RELACIONADOS

"Control Comunitario Consciente": la campaña que busca educar en temas de descontaminación

La iniciativa es trabajada por la Dirección Comunal de Educación de Los Ángeles.

En el marco del inicio del Plan de Gestión de Episodios Críticos, asociado al Plan de Descontaminación Atmosférica, que

se aplica en Los Ángeles entre 1° de abril hasta el 30 de septiembre; la Dirección de Educación Municipal asumió la tarea de sensibilizar y educar a la comunidad, a través de un sistema de redes comunitarias para evitar episodios críticos de contaminación, durante este invierno. Ello, sumado a la preocupación por el aumento de enfermedades respiratorias aparejadas a este período del año y que podrían complicar aún más la actual crisis sanitaria.

Es por ello que se diseñó el contenido de una campaña denominada "Control Comunitario Consciente", el que será aplicado para educar a las comunidades escolares y otros grupos relacionados, a través de un boletín educativo. Para ello, tendrán un rol importante, los docentes de los 46 establecimientos educativos municipales y educadoras de los 14 jardines infantiles y salas cuna VTF, que forman parte de la Red de Comunidades Escolares Sustentables de la DAEM.

Así lo explicó el director de esta entidad, Mario Morales, quien agregó que dicho boletín será utilizado como material educativo, mediante la creación de infografías ambientales didácticas, que permita el aprendizaje entretenido con toda la familia y lograr la retroalimentación con

los estudiantes, principalmente. Al igual que el año anterior, se crearán de forma masiva, burletes (gusanos térmicos) en sus hogares, como una acción de eficiencia energética efectiva. El impacto que se espera, se basa en la amplia red comunitaria que se encuentra en contacto virtual y de intercambio de material periódico con los docentes, quienes siguen haciendo clases a distancia.

El documento aborda secciones tales como causas de contaminación en Los Ángeles y soluciones, inversión térmica, alcances, medidas, episodios y prohibiciones contenidas en el Plan de Descontaminación Atmosférica, cambios de hábitos y control comunitario consciente, efectos del humo en la salud, uso adecuado de calefactores, entre otras.



ESTANCAMIENTO COMERCIAL

Crisis por Covid-19 amenaza el desarrollo habitual del comercio angelino

La actual crisis muestra que la ola de violentas protestas que comenzó en octubre infligió un importante daño a las empresas.

Chile probablemente estará entre las economías latinoamericanas más afectadas por la caída del comercio mundial en medio de la lucha de los países contra el brote de coronavirus.

Juan Villalobos
prensa@latribuna.cl

MEDIDAS DEL GOBIERNO CRÉDITO COVID-19

La línea de crédito masiva para Pymes beneficia a empresas y personas naturales con inicio de actividades productivas que cumplan con los requisitos básicos de elegibilidad y que tengan ventas anuales de hasta un 1mm de UF.

La cobertura será decreciente según el tamaño de las empresas, según el siguiente esquema:

- Para empresas con ventas inferiores a 25 mil UF anuales, la garantía del Estado podrá llegar hasta el 85% del nuevo préstamo para capital de trabajo.

- Para empresas con ventas de entre mil 25 UF y 100 mil UF anuales esta garantía será de hasta 80%.

- Para empresas con ventas de entre 100 mil UF y 600 mil UF anuales esta garantía será de hasta 70%.

- Para empresas con ventas entre 600 mil UF y 1 millón de UF anuales esta garantía será de hasta 60%.

¿CUÁLES SON LAS CONDICIONES?

- El crédito tendrá seis meses de gracia y exigirá un pago en cuotas de entre 24 y 48 meses.

- La tasa de interés real será de un 0%.



EL COMERCIO ANGELINO SE HA VISTO OBLIGADO a cerrar sus puertas debido a las medidas sanitarias adoptadas por el Ministerio de Salud.

Este año, Chile probablemente estará entre las economías latinoamericanas más afectadas por la caída del comercio mundial en medio de la lucha de los países contra el brote de coronavirus, según economistas de Credit Suisse Group AG. Además, la economía chilena probablemente tendrá un segundo trimestre "muy malo" y anotará una contracción de 1,5% para todo el año.

La economía nacional registró su mayor contracción desde 2009 en el cuarto trimestre en medio de los peores disturbios sociales en décadas, y es posible que la situación empeore, debido a que la pandemia de coronavirus está afectando la demanda de cobre, vino y salmón de la nación.

Esta situación sin duda ha traído como consecuencia grandes repercusiones en las

pymes a nivel nacional, no solo debido a las implicaciones del intercambio en la bolsa internacional, sino que también debido a los resguardos de prohibición que han obligado a muchos emprendedores a cerrar las puertas de sus empresas ligadas al emprendimiento y al empresario mediano.

PROVINCIA DE BIOBÍO

Trasladando esta situación al contexto provincial, Tatiana Igor, gerente general de la Cámara de Comercio de Los Ángeles, se refirió a la actual situación del comercio local precisando que "las ventas se han visto disminuidas desde el retail hasta el comercio minorista, estamos hablando de un 30% a un 40% en disminución de ventas e incluso hay negocios que han llegado a un 0% debido a

los resguardos de los cordones sanitarios. Y de las restricciones propias de esta contingencia. El comercio que no es de primera necesidad se ha visto altamente mermado y la verdad nos preocupa porque veníamos con una tendencia a la baja donde recién nos estábamos recuperando".

La profesional también explicó que actualmente se encuentran trabajando como Cámara de Comercio para idear un plan de apoyo al sector turístico, gastronómico y de entretenimiento, ya que debido a lo complejo de la situación, han debido verse obligados a cerrar sus servicios.

En este contexto las empresas ligadas al ámbito gastronómico han podido, sustentar un poco la baja, con el servicio de delivery, el cual no iguala el ingreso habitual pero, si logra amortiguar un poco la caída de ventas.

En este contexto Tatiana Igor también acusa incongruencia, respecto a las medidas adoptadas por el gobierno haciendo referencia a que se han debido cerrar restaurantes y locales de la misma índole, sin embargo a lo largo la ciudad continúan funcionando diversos casinos de juegos, los cuales a su criterio deberían acatar la misma reglamentación que los negocios con los que la Cámara de comercio angelina trabaja directamente.

APIALÁN Y PYMES EN LOS ÁNGELES

Respeto a la situación local desde Apialán Los Ángeles señalaron que, al menos un 50% de empresarios ligados a pymes se encuentran sin operaciones, un 30% está trabajando, a mediana capacidad y un 20% aproximadamente a capacidad

relativamente normal. "Nosotros reunimos alrededor de 100 pequeños y medianos empresarios, ha sido una situación compleja, estamos perjudicados en su totalidad con el cierre de los negocios. Dentro de los aspectos más perjudicados el área mecánica específicamente el comercio ligado a la prestación de servicios se ha visto mermada -notablemente- en su pro-

ducción de ingresos tomando en cuenta que cada empresa tiene un número considerable de trabajadores en su planta", señaló Rigoberto Chávez Cárdenas, presidente de Apialán AG pequeños y medianos empresarios Los Ángeles.

El directivo también explicó que la realidad anunciada por las autoridades en el contexto de Santia-

go es muy diferente a la que se vive en Los Ángeles, donde muchos pequeños empresarios efectivamente van a quebrar y las acciones que el gobierno ha tomado vendrían siendo efectivas en la práctica aproximadamente desde el mes de mayo, siendo que la ayuda para el empresario local es necesaria lo más pronto posible.

SEREMI DE ECONOMÍA, CORFO Y SERCOTEC

Llaman a emprendedores a participar de la iniciativa "Todos por las pymes"

La emergencia sanitaria producto del coronavirus ha afectado abruptamente la labor de los emprendedores del país y la Región del Biobío, desplomando las ventas físicas a niveles históricos y afectando los ingresos de miles de familias.



(Foto contexto)

El seremi de Economía del Biobío, Mauricio Gutiérrez, junto a la directora de Corfo, Macarena Vera, el director (S) de Sercotec, Pedro Alarcón, llamaron a los emprendedores de la región a participar de la Iniciativa "Todos x las pymes", un nuevo canal de comunicación que busca unir a pymes y consumidores en medio de la emergencia.

"Todos x las pymes" dará visibilidad y contará con un espacio colaborativo en el que las empresas de menor tamaño podrán promocionarse y conectarse con todos sus potenciales clientes. Pero además, la plataforma busca ser una invitación a que las pymes vendan por Internet, ya que, según un análisis del Ministerio de Economía, la digitalización de las pymes reporta aproximadamente un 20% de aumento en sus ventas.

El seremi de Economía explicó que los emprendedores pueden grabar

un video y subirlo a la plataforma, contando su emprendimiento y promocionando sus productos o servicios. Además, podrán subir sus datos de contacto, redes sociales y dirección. El video será mejorado con edición y subido al sitio, para poner a la empresa en contacto con miles de potenciales clientes. "Estamos lanzando esta plataforma que busca visibilizar las pymes en la Región. Las pymes pueden subir el video, nosotros lo editamos y mejoramos el video, y así presentamos a todos los consumidores las pymes dispuestas con productos y servicios, dando a conocer lo que tenemos en la Región y apoyando a nuestros emprendedores. Tenemos que saber salir adelante, cambiar y digitalizarnos, y el primer paso es visibilizar a las pymes de la Región destacó Macarena Vera, directora de Corfo en la Región.

AVANCE SOCIAL

CMPC apoyará a los proyectos innovadores que hagan frente a la crisis por Covid-19

La empresa, junto a otros representantes del sector privado, financiará el fondo concursable "Covid, Colaboración y Vida" de Fundación Chile que busca apoyar a emprendedores que tengan soluciones ante la emergencia del coronavirus.

Consciente de que la crisis sanitaria y económica causada por el contexto del coronavirus necesita el aporte de todos para poder superarse, CMPC apoyará proyectos innovadores que hagan frente a la actual situación. La empresa se unió,

junto a otras entidades privadas, como uno de los principales aportantes al fondo concursable "Covid, Colaboración y Vida" de Fundación Chile, convocatoria que tiene por objetivo financiar colaborativamente y entregar recursos a emprendedores que

cuenten con soluciones innovadoras que ayuden a hacer frente a la crisis.

Los ganadores de la convocatoria recibirán entre \$5 y \$20 millones, para la implementación de la innovación en un plazo máximo de dos semanas, además de conexiones y alianzas con los principales actores, organizaciones e instituciones del mercado, y aportes no monetarios, como infraestructura, herramientas, espacio de trabajo entre otros.

Para postular, los interesados deben ingresar en www.colaboracionyvida.cl, sitio que estará abierto hasta el 26 de abril.



POSTULACIONES

El concurso fue lanzado este 15 de abril y tendrá una duración de dos semanas, y cuenta con un fondo inicial de \$40 millones (que se irá incrementando con aportes de otros privados) que se repartirá entre las mejores soluciones innovadoras que hagan frente a los cuatro principales desafíos identificados en la crisis:

1) **Salud:** Se invertirá en innovaciones que puedan potenciar la prevención sanitaria en Chile y mejorar la atención y apoyo a pacientes, profesionales de la salud e infraestructura sanitaria.

2) **Comunidad:** Se apoyarán proyectos que, en el contexto de aislamiento social que enfrentamos, contribuyan a fortalecer el sentido de comunidad mediante la entrega de herramientas para una buena salud mental, o a través del fortalecimiento de las redes de apoyo de los ciudadanos.

3) **Economía y empleo:** Se potenciarán innovaciones que resguarden el cuidado de:
a.-Las pymes y permitan dar continuidad a sus operaciones.
b.-Los trabajadores en sus espacios laborales.
c.-El mercado y generen nuevas dinámicas de interacción para dinamizar la economía local.

4) **Educación:** Se entregarán recursos a aquellos proyectos que den acceso a la educación de manera más masiva y que generen contenidos de calidad permitiendo reducir la brecha entre sectores de mayores y menores ingresos.

ANUNCIO PRESIDENCIAL

Comenzó pago del llamado Bono Covid 19

El Presidente de la República, Sebastián Piñera, dio inicio este viernes, al pago del beneficio que irá en auxilio de más de 2,7 millones de personas.

Benjamín Ahumada A. prensa@latribuna.cl

A través de comunicaciones de La Moneda se informó que la iniciativa forma parte del paquete de medidas con el que Gobierno busca dar protección a las familias frente a los efectos de la pandemia del coronavirus y llega a los grupos más vulnerables del país.

En su discurso, el Jefe de Estado, comentó que el Bono Covid 19 es, también, para los beneficiarios del Subsidio Único Familiar (SUF) al que se asignarán \$50.000 por carga, con más de 2 millones de personas que lo recibirán.

El texto agrega que a las familias que integran el Subsistema

de Seguridades y Oportunidades, se asignarán \$50.000 por familia, alcanzando a cerca de 100 mil hogares.

Además se señala que se entregará un bono de \$50.000 por familia para aquellas que integren un hogar del 60% más vulnerable de acuerdo al Registro Social de Hogares y que no sean beneficiarias de los subsidios antes descritos, ni del subsidio de asignación familiar o maternal, ni de alguna pensión del Estado.

En el detalle, indica que el 75 por ciento se pagará por Cuenta RUT este 17 y 18 de abril a los beneficiarios del Subsidio Único Familiar y al Subsistema de Seguridades y Oportunidades, así como a otros grupos que tengan cuenta vigente.

En tanto, a las personas sin cuenta se le pagará de manera



EN LA MONEDA y junto al ministro de Desarrollo Social, Sebastián Sichel, el Presidente Piñera, oficializó la entrega del Bono Covid 19.

presencial a partir del lunes 20 en Caja Los Héroes y BancoEstado, dependiendo de la localidad en

la que vivan, y a quienes cuentan con pagos móviles rurales del IPS y que tengan derecho a

este bono, se les incluirá en su pago habitual en mayo, cierra la información.

CANAL PARA NIÑOS EN LA PANDEMIA

Harboe pidió lenguaje de señas para televisión educativa

El senador del PPD, Felipe Harboe, exigió que el tema se solucione a la brevedad porque se trata de una idea que debe ser inclusiva.

El martes, el Presidente de La República, Sebastián Piñera, anunció la nueva señal de televisión educativa para ir en ayuda de los niños que deben estudiar sin clases presenciales.

Ese día, el Jefe de Estado, dijo que "TV EducaChile es un esfuerzo coordinado del Consejo Nacional de Televisión (CNTV), el Ministerio de Educación y los canales de la Asociación Nacional de Televisión (Anatel)", el que sin embargo, a juicio de Harboe, carece de un elemento fundamental, la inclusión.

Así el senador dijo que "le hemos enviado un oficio al Consejo Nacional de Televisión, pidiéndole que

establezca de manera inmediata, que toda la programación del canal TV Educa Chile, canal educativo infantil, tenga necesariamente que contar con lenguaje de señas".

Agregó que en nuestro país "hay cerca de quinientas mil personas que tienen limitación auditiva y requieren de lenguaje de señas para poder entender, y creemos que esta es una manera también de incorporarlos en el proceso de educación que se está viviendo a propósito de esta pandemia".

De esta manera el senador elegido para la Circunscripción Biobío Cordillera y que tras la creación de Nuble debe asumir las dos representaciones, explicó que todas las escuelas de sordos de las regiones de Nuble y Biobío, además de todas las existentes en el territorio nacional, estén en igualdad de condiciones al igual que las escuelas de niñas y niños que sí pueden escuchar.



EL CANAL TV EDUCACHILE estará disponible desde el 27 de abril.

POR AMPLIA MAYORÍA

Diputados buscan eliminar el voto secreto en la Cámara

A juicio del experto Marcelo Drago, la iniciativa termina con el "secretismo" una herramienta lejana a la llamada Democracia Moderna.

El debate ya comenzó, para una de las prácticas legales más cuestionadas en la representación moderna de la ciudadanía, el voto secreto de los diputados.

Así, señala el sitio oficial de la Cámara de Diputados, La Comisión de Constitución respaldó la idea de legislar (9 votos a favor, 2 en contra

y 2 abstenciones) la moción que modifica el Reglamento de la Cámara de Diputadas y Diputados para eliminar las votaciones secretas.

El texto agrega que la iniciativa elimina todas las votaciones secretas que se realicen en la Corporación, entre ellas, la que determina los tres cargos

de la Mesa: Presidente y Primer y Segundo Vicepresidentes.

La instancia legislativa, agrega el sitio corporativo, contó con la presencia de manera remota de Marcelo Drago, expresidente del Consejo para la Transparencia, quien indicó que, a nivel de instituciones, se ha ido avanzando en la publicidad y promoción de la transparencia. "El secretismo se ha abandonado en las democracias modernas, por lo que es imperante avanzar en su eliminación", puntualizó.



HASTA AHORA, los diputados han comprendido la necesidad de eliminar el Voto Secreto en una Democracia Moderna.

CORPORACIÓN ISLA LAJA

Exhortan a empresa a cargo de línea de alta tensión a explicitar detalles del proyecto

Iniciativa de línea de transmisión tiene una extensión de 30 kilómetros, parte en Santa Fe y termina en el sector oriente de Los Ángeles. Corporación sostiene que dicho proyecto perjudicaría los predios rurales y su disponibilidad de aguas, aunque las mayores inquietudes tienen que ver con el freno al desarrollo de la ciudad en el sector nororiental.

Juvenal Rivera S.
prensa@latribuna.cl

El presidente de la Corporación Isla Laja, Héctor Anabalón, expresó sus reservas sobre el impacto del proyecto de construcción de una línea de alta tensión de 30 kilómetros de extensión, que se iniciará en las cercanías de la localidad de Santa Fe y que termina en una subestación eléctrica situada en el sector oriente de Los Ángeles, a un costado de la ex Ruta Cinco Sur.

El proyecto fue presentado a tramitación en el Sistema de Evaluación de Impacto Ambiental (SEIA) a mediados de marzo por la empresa Energía Renovable Verano Tres SpA, sociedad formada por la compañía chilena Verano Capital y la española Fotowatio Renewable Ventures (FRV).

Su construcción y puesta en marcha implica una inversión que bordea los 8 millones de dólares para

levantar 100 torres de alta tensión (220 Kv) para evacuar la energía que se producirá en el parque eólico Rinco, de 280 millones de dólares, que pertenece al mismo consorcio.

Ambas iniciativas se tramitan por separado en el Sistema de Evaluación de Impacto Ambiental (SEIA) y se suman a la serie de proyectos de generación con energías limpias y renovables que han realizado dicho procedimiento administrativo.

La línea de alta tensión tiene una extensión de 30 kilómetros y parte desde una subestación situada en Santa Fe, atraviesa varios sectores rurales, cruza la Ruta Cinco Sur, y continúa por la zona norte de la capital provincial hasta el cruce Los Varones para proseguir por la ex carretera longitudinal hasta algunos cientos de metros al norte del estero Quilque.

De acuerdo a las especificaciones técnicas presentadas en el Sistema de Evaluación Ambiental, la

línea será sostenida por un centenar de estructuras que ocuparán una faja de servidumbre de 40 metros en toda su extensión (20 metros a cada lado del eje de la torre de alta tensión).

En el informe entregado al SEIA, la empresa responsable "declara que no se han realizado negociaciones con interesados, previo al ingreso del proyecto" para su tramitación ambiental.

Héctor Anabalón dijo que "no se trata de oponerse a proyectos de esa naturaleza" pero recalzó que el "desarrollo de este tipo de iniciativas nunca debe ser a costa de perjudicar o dañar a las comunidades cercanas".

Sus aprensiones guardan relación con el impacto que ocasionará la construcción de un trazado del tendido eléctrico en suelos de aptitud agrícola y forestal, poniendo acento en que las fundaciones de las torres de alta tensión puede afectar las napas subterráneas. "En tiempos en que el agua es

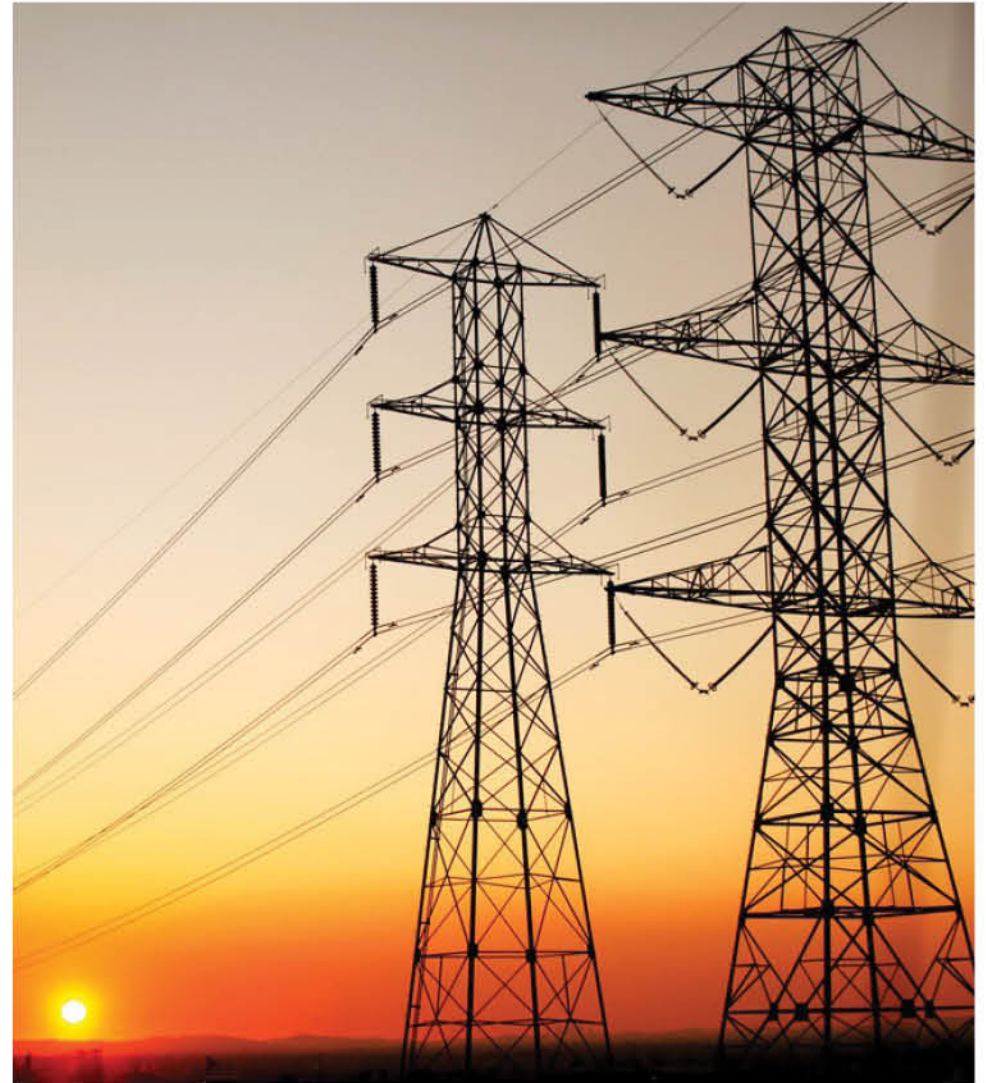

un recurso cada vez más escaso, hay que asegurarse que ese tipo de obras no perjudique el normal suministro del vital elemento a las familias campesinas", aseguró Anabalón.

Asimismo, expresó sus reservas por los efectos en las comunicaciones, particularmente porque habría afectaría a las señales de telefonía y televisión en las zonas contiguas al paso de los cables de alta tensión.

Sin embargo, los mayores reparos del titular de la Corporación pasan porque el estudio muestra que la parte final del trazado abarca los sectores norte y oriente de la ciudad, incluso dentro del radio urbano, lo que podría suponer un perjuicio en los futuros desarrollos de proyectos inmobiliarios en ambas zonas.

Hizo notar que la faja de servidumbre de 40 metros supone una suerte de corta-

pisa a iniciativas de ese tipo, lo que, además, produce una pérdida importante de valor de los terrenos y propiedades afectados por la posible expropiación.

Anabalón, quien tiene un diplomado en ciencias ambientales, recordó que a fines de los años 90, la comunidad angelina se organizó y reclamó para evitar una línea de alta tensión en el centro de la ciudad (en la subestación de la CGE en la esquina de calles José Manso de Velasco con Colo Colo). Aunque ese movimiento no fue exitoso, destacó que ese tipo de proyectos genera una preocupación natural en la población, por lo que exhortó a la empresa responsable a darse a la tarea de explicar los alcances de esa iniciativa, aún cuando no sea una obligación legal.

"El verdadero compromiso de las empresas de manifiesta cuando, sin que

nadie se los diga, se dan a la tarea de explicar a la comunidad lo que planean hacer y cuáles son las medidas que han considerado ante los eventuales impactos. Solo así se puede asegurar que van a tener el visto bueno de la población", insistió.

En todo caso, dijo que como corporación Isla Laja, aseguró que formularon una petición formal de Participación Ciudadana ante el Servicio de Evaluación de Impacto Ambiental, de tal forma que efectivamente se consiga que la compañía detalle los pormenores del proyecto de tendido de alta tensión.

También hizo ver que la coyuntura por la emergencia sanitaria por el coronavirus no debe ser la razón para visar proyectos sin la debida exposición a la comunidad cuando las condiciones de salubridad así lo permitan.

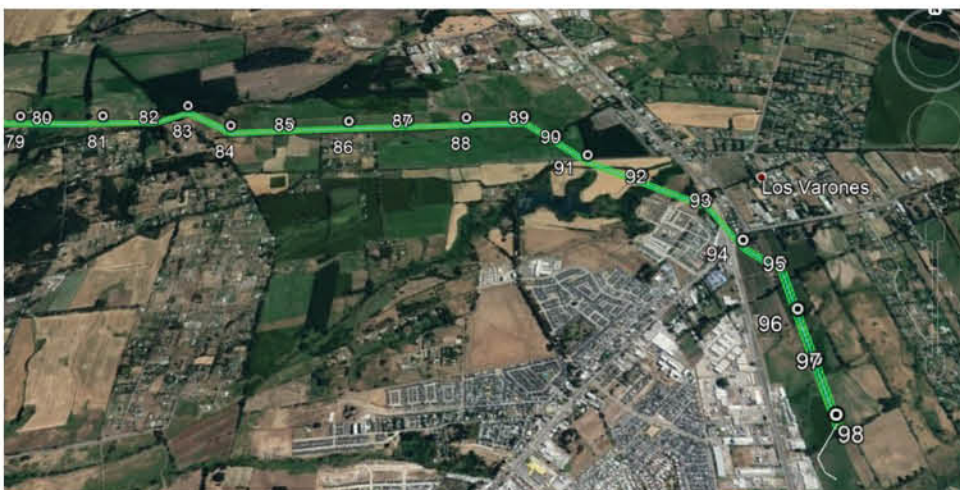

LA IMAGEN MUESTRA la parte final del trazado de la línea de alta tensión en su paso por el sector nororiental de Los Ángeles, lo que despierta la inquietud por su impacto en el desarrollo inmobiliario de ese territorio.



Guía Profesional

ATENCIÓN PSICOLÓGICA ONLINE

MARCELA TRONCOSO ESCOBAR
Especialista en Terapia Familiar y de Pareja
Reserva de horas
+569-94411318
contacto@marcelatroncoso.cl
www.marcelatroncoso.cl

ESTE ESPACIO PODRÍA SER TUYO

PARA QUE TODOS TE VEAN PUBLICA CON LA TRIBUNA

www.latribuna.cl
Fono: 43-2311040
Colo Colo 464, Los Angeles

★ Destacados



VENDO CASA

CONDOMINIO PLAZA SAN MARCOS
310 m², más piscina, bodega, sitio 5.105mts².
Avda. Los Quillayes, casa A-15 ☎ 983026466

Más información en Colo – Colo 464
Los Angeles / teléfono 43 2311040



HOTEL MULCHÉN

CALEFACCIÓN CENTRAL – AIRE ACONDICIONADO –
SHOWER DOOR - ESTACIONAMIENTOS PRIVADOS –
FRIGOBAR – TV CABLE – WI FI.

Villagra 510 Mulchén / a 4 kms. Ruta 5 Sur.

Gran salón de eventos frente a la plaza de armas.

reservas@hotelmulchen.com +56 43 256 9136
hotelmulchen@outlook.com +56 9 90430617
+56 9 78978632



RECORRIENDO LA VIII Y IX REGIÓN

CONCEPCIÓN - LOS ÁNGELES (Directo c/ 30 Min)
TEMUCO, VILLARICA Y PUCÓN
DESDE TU SMARTPHONE / www.busestjm.cl

432-369584 / 412-311124



LIMPIEZA DE FOSAS SEPTICAS
Y ARRIENDO BAÑOS QUÍMICOS

Moderno sistema de limpieza.
Atención rápida y efectiva.
VENTA DE QUÍMICO PARA BAÑO

Los Angeles: Calle 3 Lote 35 El Maitén Fono: 962194284-966777851
Concepción: Luis Acevedo N° 45 Chiguayante Fono: (41) 2357632
Chillán: Lote 11 Fundo Chiquimávida s/n Fono: (42) 2971375



Coopere con el Hogar de Ancianos Don Orione

www.hogardonorione.cl

Haga su depósito en la cuenta N°68059710
Banco Crédito e Inversiones, a nombre de
Congregación Pequeña Obra de la Divina Providencia
Gentileza: Diario La Tribuna
Coronas de Caridad en:

Hogar de ancianos DON ORIONE Néstor del Río 500 F. 2362164
Parroquia Ntra. Señora del P. Socorro Colón 1226 F. 2233343
Diario La Tribuna Colo Colo 464 F. 2311040
Margarita Pocerobba Almagro 1120 F. 2362382



Clasificados

Empleos Ofrecen

Empresa consolidada y líder por 40 años, necesita Vendedor técnico conocimiento de herramientas de corte para la industria de la madera. Aserraderos y elaboración. Proactivo, residencia en Los Angeles, movilización propia deseable.

Enviar currículum a
buscovededor2020@gmail.com

Empleos Buscan

SE OFRECE CAJERA para trabajar en supermercado o tienda comercial, experiencia de 15 años, disponibilidad inmediata. ☎ 942407629

SE OFRECE CONDUCTOR con experiencia, licencia clase A-3, para traslado de personal en alguna empresa. ☎ 933940828

SE OFRECE INGENIERO en administración con experiencia, con conocimientos en contabilidad y computación. ☎ 950560178

SE OFRECE SEÑORITA para trabajar en labores de aseo, ya sea en casa particular, como también en alguna empresa. ☎ 987703988

SE OFRECE CABALLERO para cuidar casa en el campo, con curso OS-10, con recomendaciones. ☎ 9641136790

Empleos Buscan

SE OFRECE GUARDIA con experiencia en hospital de Angol y curso OS-10. ☎ 965103279

SE OFRECE ASESORA de hogar de lunes a viernes de 08:00 a 18:00 hrs, con experiencia en cuidado de niños. ☎ 954490399

SE OFRECE SEÑORA para trabajar como ayudante de cocina, o en casa particular. ☎ 956337749

SE OFRECE SEÑORA para cuidar adulto mayor, con curso de geriatría, con experiencia, puede ser de 15:00 a 20:00 hrs. ☎ 988116285

SE OFRECE SEÑORA para hacer aseo, cuidar niños o adulto mayor, por medio día. ☎ 976681654

SE OFRECE SEÑORA para cuidar adulto mayor, o como asesora de hogar. ☎ 947376408

SE OFRECE SEÑORITA para trabajar en labores de limpieza (con experiencia), o como vendedora, enseñanza media completa, disponibilidad inmediata. ☎ 962769366

SE OFRECE SEÑORA para trabajar como garzona, ayudante de cocina, hacer aseo en oficina, asesora de hogar, de lunes a viernes o 3 veces en la semana de 09:00 16:00 horas ☎ 948483673

SE OFRECE SEÑORITA para trabajar como cajera, atención a público, vendedora, etc. Técnico en administración de empresas, disponibilidad inmediata. ☎ 971012013

Servicios

SE OFRECE MAESTRO gasfitería y construcción general, termofusión, soldadura plata, trabajos en agua potable, alcantarillado, gas, pavimentos, cerámicos y radieres. ☎ 989804663

SE OFRECE MATRIMONIO para cuidar parcela con sueldo, solo labores de campo. ☎ 932753564

SE OFRECE CABALLERO con motosierra propia, para hacer astillas, voltear árboles, dentro de Los Angeles, disponibilidad inmediata ☎ 936529597

SE OFRECE MAESTRO en cerámica, porcelanatos, piedra laja, piso flotante, radier. ☎ 931398612

SE OFRECE CARPINTERO para hacer ampliaciones, techumbres, 2do piso, cerámicas, galpones, disponible. ☎ 95641231

SE OFRECE GUARDIA con curso OS-10 al día, disponibilidad inmediata. ☎ 993546232

SE OFRECE GASFITER maestro de construcción general, agua, alcantarillado, gas, calefont, fosas sépticas, etc. ☎ 989804663

SE OFRECE CABALLERO con motosierra para cortar árboles y hacer leña. ☎ 959245328

SE OFRECE MAESTRO para todo tipo de trabajos en general. ☎ 964664569

Varios

SE VENDE SILLA de comer de bebé o más años, marca Infanti, en perfecto estado, \$50.000.-. ☎ 979734052

SE VENDE COLCHÓN 1 1/2 plazas Termiflex, \$25.000.-. ☎ 959119987

SE VENDE ZAPATOS de cuero de niña (escolar) número 30, nuevos sin uso en su caja, valor \$5.000.-. ☎ 972047447

SE VENDE COCINA Ferriloza 5 platos, 2 hornos y churrasquera. ☎ 978504723

SE VENDE BUZOS nuevos de colegios, \$5.900 c/u. ☎ 977576698

SE VENDE MESA plegable de 90x90 cms, para picnic, valor \$10.000.-. ☎ 963120748

SE VENDE HORNO eléctrico de panadería nuevo, conversable \$2.000.000.-, y campana de panadería \$200.000.-, conversable. ☎ 962625715

SE VENDE SITIAL valor \$30.000.-. ☎ 963120748

SE VENDE GANSOS chinos \$30.000.- c/u, pavos \$22.000.- c/u, y ajos chilotos \$5.000.- el kilo. ☎ 989328312

SE VENDE ROPA de dama y de varón (diferentes tallas), valores conversables. ☎ 977576698

§ Avisos Económicos



PUBLIQUE SUS AVISOS LEGALES AQUÍ

Colo Colo 464, Los Angeles

ESTE ESPACIO PUEDE SER TUYO

CONTÁCTANOS

VISA MAGNA Red compra transbank

PRODUCTOR DE PRUEBA MOTOCICLISTA ENDURO:

“No debemos ser una prioridad para los centros asistenciales”

El gestor de la Triple Corona, Luis Lagos, recomendó guardar las máquinas mientras el deporte tuerca se encuentra calentando motores, ya que un accidente dificultaría aún más la aguerida labor del personal de salud frente al Covid-19.



GENERALMENTE LA PRUEBA DE MOTOCICLISMO a campo travesía celebraba su primera fecha en marzo, debido a la contingencia nacional por el Covid-19 se postergó su estreno.

este minuto "no debemos ser una prioridad para los centros asistenciales".

cuando arranque será a fondo.

Por el momento, y en la espera, Lagos aprovechó de destacar la unión en el mundo de las tuercas, ya que también los riders que hicieron frente a distintos circuitos a nivel nacional e internacional han demostrado un compromiso total para hacer frente al coronavirus.



LA TRIPLE CORONA es uno de los campeonatos de enduro más importantes del sur, y ha comenzado a extenderse hacia el norte del país.

GUARDAR LAS MÁQUINAS

El productor precisó que la pelea contra el virus que remece al país recién comienza. Lagos explicó que conoce personalmente lo difícil que es dejar de montar la motocicleta, pero aseveró que "si salen a andar en moto pueden tener un accidente y, por lo tanto, deben ir a un centro asistencial en un tiempo donde necesitamos que atiendan a la gente que realmente lo necesita en este momento".

A nivel deportivo particular, el director del evento tuerca reiteró que aplazarán la gran prueba motor de raíces angelines, pero con una primera fecha precalentando motores que

digamos cuándo se puede volver".

Conforme a la campaña de donación, cabe recordar que finaliza esta semana, por lo que quienes deseen donar sus antiparras, el punto de acopio dentro de Los Ángeles se ubica en la Petrobras camino a Antuco, en el cruce de avenida Las Industrias.

En tanto, conforme a la prueba de enduro, la autoridad motor del corazón provincial en espera de que mejore la situación hizo un llamado a todos los pilotos, especialmente a quienes hacen velocidad, motocross o practican enduro entre otras especialidades, que no salgan a hacer deporte, puntualizando que en

Gonzalo Meller
deportes@latribuna.cl

En el marco de la campaña a lo largo del país, que busca el apoyo de los deportistas que tengan dentro de su implementación antiparras, para ayudar al personal del área de la salud a combatir con una protección adicional el coronavirus, consultamos sobre el evento Enduro Triple Corona con su productor, Luis Lagos, quien aseguró inmediatamente que este se posterga "hasta cuando las autoridades gubernamentales

“Si salen a andar en moto pueden tener un accidente y, por lo tanto, deben ir a un centro asistencial en un tiempo donde **necesitamos que atiendan a la gente que realmente lo necesita en este momento**”.

Luis Lagos,
productor Enduro Triple Corona.



DELIVERY
Los Ángeles

COMBO SEMANA

- 1 KG DE BISTEC DE VACUNO
- 1 KG DE CARNE PARA LA OLLA
- 500 GRS DE CARNE MOLIDA
- 4 CHULETAS CENTRO
- 1 KG DE PULPA DE CERDO
- 4 TRUTROS ENTEROS DE POLLO
- 1 KG DE COSTILLITAS/ OSOBUCO/ TRUTRO LARGO DE PAVO
- 500 GRS DE MERLUZA

\$38.000

Centro carnes

+56 954 184 728

“JR LA VEGA”
“Distribuidora de Vinos y Licores”

¡Gracias por su Preferencia!

JR DISTRIBUIDORA

José Manso de Velasco 499
Los Angeles

Comercial Santa Rita, Local 18 43 2 578793

ANUNCIA TU NEGOCIO CON NOSOTROS

CONTÁCTANOS Y TE OFRECEMOS LA MEJOR ALTERNATIVA

+56 9 7359 1792 c.lavin@latribuna.cl
+56 9 4257 7926 mbon@latribuna.cl
+56 9 4257 7870 sibieta@latribuna.cl

Así los envió Yo

Jn 20,19-31



+ Felipe Bacarreza Rodríguez
Obispo de Santa María de Los Ángeles

El Evangelio de este domingo, que culmina la Octava de Pascua, nos refiere dos encuentros de Jesús resucitado con sus discípulos, el primero ocurrido la tarde del mismo día de su resurrección y el segundo ocho días después en un día como hoy, Domingo II de Pascua.

La primera que vio a Jesús resucitado fue María Magdalena, que fue al sepulcro en la madrugada del día siguiente al sábado, es decir, el primer día de la semana. Ella transmitió a los discípulos, a quienes Jesús llama «mis hermanos», este mensaje de parte de Él: «Subo a mi Padre y vuestro Padre, a mi Dios y vuestro Dios». Para que este mensaje impresionante adquiriera sentido para ellos, ellos tenían que creer antes en la resurrección de Jesús. Dicho por un muerto no tiene sentido. Ese mensaje encierra la esencia de la fe cristiana. En efecto, Jesús afirma que Él es Hijo de Dios, declarando que aquel a quien Él llama «mi Padre» es Dios, y que sube hacia Él. Al mismo tiempo afirma que sus discípulos son hijos de ese mismo Dios, llamándolo también «vuestro Padre». Es la única vez en este Evangelio en que Jesús usa ese adjetivo posesivo «vuestro» referido a su Padre. De esta manera, el evangelista deja todo su Evangelio –el IV Evangelio– incluido en esa verdad, pues la anuncia también al comienzo: «A cuantos lo recibieron les dio poder de hacerse hijos de Dios, a los que creen en su Nombre» (Jn 1,12); se refiere al Logos encarnado, que estaba junto a Dios y que era Dios. La inclusión es un procedimiento literario muy usado por los judíos, que consiste en enunciar la verdad que se quiere realzar al principio y al final de un desarrollo, que así queda incluido.

El anuncio de María Magdalena ciertamente convocó a los discípulos y en eso estaban, cuando ocurre lo que relata el Evangelio de hoy: «Al atardecer de aquel día, el primero de la semana, estando cerradas, por miedo a los judíos, las puertas del lugar donde se encontraban los discípulos, se presentó Jesús en medio de ellos y les dijo: “Paz a ustedes”». Ya no necesitaban discernir la verdad de lo anunciado por María Magdalena: ¡Lo estaban viendo ellos mismos! «Los discípulos se alegraron de ver al Señor».

En este primer encuentro ocurren cosas fundamentales. En efecto, cuando Jesús está por dejar la escena de este mundo –«subo a mi Padre»– les encomienda su misma misión, la que tuvo origen en el Padre y que tiene que prolongarse hasta el fin de los tiempos para alcanzar hasta el último ser humano: «Como el Padre me envió a mí, así los envío Yo a ustedes». Y para esta misión los provee de lo necesario: «Sopló sobre ellos y les dijo: “Reciban el Espíritu Santo. A quienes ustedes perdonen los pecados, les quedan perdonados; a quienes se los retengan, les quedan retenidos”». Jesús afirma que el poder de perdonar pecados, que pertenece sólo a Dios, Él lo ha adquirido con su muerte en la cruz y ahora los concede también a los Doce, que allí eran sólo diez: «Tomás, uno de los Doce, llamado el Mellizo, no estaba con ellos cuando vino Jesús». Pero en ese momento se trata de un anuncio, representado por el gesto de soplar. Cuando ocurra realmente y venga ese viento impetuoso el día de Pentecostés, se habrá restituido el número de los Doce. Con el gesto de soplar Jesús quiere representar lo que confesamos en el Credo sobre el Espíritu Santo: «Procede del Padre y del Hijo». Así lo había prometido a ellos: «Cuando venga el Paráclito, que Yo les enviaré de junto al Padre, el Espíritu de la verdad, que procede del Padre, él dará testimonio de mí» (Jn 15,26).

El poder de perdonar los pecados que Jesús dejó en la Iglesia es un

don de su infinita misericordia. Nadie puede perdonar pecados, sino sólo Dios. ¡Esa es la dimensión del don! Por medio del perdón de los pecados, Dios quiere ejercer su misericordia sobre todos, como lo declara San Pablo: «Dios encerró a todos en la rebeldía para tener misericordia de todos» (Rom 11,32). Dado que ese don fue concedido a la Iglesia en un día como hoy, fue declarado este Domingo II de Pascua, Domingo de la Divina Misericordia. Para esto Dios se valió de Santa Faustina Kowalska.

«Los otros discípulos decían a Tomás: “Hemos visto al Señor”». Pero a Tomás no le basta ese testimonio. No le basta una aparición. Él quiere verificar con el tacto que es Jesús en carne y hueso y que es el mismo que estuvo crucificado: «Si no veo en sus manos la señal de los clavos y no meto mi dedo en el agujero de los clavos y no meto mi mano en su costado, no creeré». ¿Qué es lo que no creerá? El día en que Tomás verifique por medio del tacto que Jesús verdaderamente resucitó, ya no tendrá que creer en eso, porque será objeto de verificación empírica. ¿Quiere decir que ya no tendrá que creer en otra cosa? Justamente, cuando verificó que Jesús había resucitado, formuló el acto de fe más explícito que poseemos confesando ante Jesús: «¡Señor mío y Dios mío!».

Después de esa confesión impresionante de la divinidad de Jesús, Jesús le dice: «Porque me has visto has creído». ¿Es una afirmación o un reproche? Ambas cosas, como ocurre a menudo en este Evangelio. Es un reproche, por no haber creído al testimonio de los demás apóstoles, que le decían: «Hemos visto al Señor». Pero también en una afirmación, porque para creer hay que ver, aunque los objetos de ambos actos –ver y creer– son distintos. Se ve algo; pero la fe es un don de Dios y trasciende infinitamente lo visto y no se deduce de lo visto. Tomás vio a Jesús resucitado; pero confesó que Él ¡era su Señor y su Dios!

El único que creyó en la resurrección de Jesús sin haberlo visto es el autor de este Evangelio, y nosotros. Pero él, ¿qué es lo que vio? Lo dice él mismo: «Vio y creyó» (Jn 20,8). Lo que vio es el sepulcro vacío, las vendas en el suelo y el sudario plegado aparte. Y ¿qué es lo que creyó? Algo que trasciende esa visión: ¡Creyó que Jesús no estaba allí, porque había resucitado!

El acto de fe es un don de Dios y se porta sobre lo que no se ve. Lo declara la carta a los Hebreos antes de detallar la fe de los patriarcas: «La fe es la prueba de las realidades que no se ven» (Heb 11,1). Pero esa fe la da Dios con ocasión de algo que sí se ve. Da aquí la necesidad del testimonio. Jesús había dicho a sus apóstoles: «El Espíritu dará testimonio de mí». Pero agrega otra cosa necesaria: «También ustedes darán testimonio» (Jn 15,27). Ese testimonio no consiste sólo en la palabra; consiste, sobre todo, en una vida conforme con esa palabra y con la fe que se profesa. El testimonio esencial es el de la vida de la Iglesia en toda su riqueza, sobre todo, el de sus santos. Dios concede la fe por el testimonio de los santos. Este es el envío fundamental. A esto se refiere Jesús, cuando dice a sus discípulos: «Así los envío Yo».

Este es el testimonio que tiene que dar la Iglesia de Cristo en toda circunstancia, también en este momento en que el mundo está afligido por la pandemia del Covid-19. La Iglesia debe dar el testimonio que dio Pedro, cuando le prohibían hablar en el Nombre de Jesús: «No se nos ha dado bajo el cielo otro Nombre por el cual podamos ser salvados» (Hech 4,12). Salvados también del coronavirus. Debemos dirigirnos a Él y clamar: «Señor, sálvanos, que perecemos» (Mt 8,25).

#**Quédate en Casa**
Cuidémonos y evitemos el contagio

A NIVEL NACIONAL 17-04-2020
Casos Confirmados COVID - 19

TOTAL: 9.252 casos
FALLECIDOS: 116

Región	Nuevos Casos	Casos Totales	Fallecidos
ARICA Y PARINACOTA	5	134	2
TARAPACÁ	7	73	-
ANTOFAGASTA	19	211	1
ATACAMA	0	13	-
COQUIMBO	0	68	-
VALPARAÍSO	15	345	4
METROPOLITANA	233	4915	51
O'HIGGINS	1	55	-
MAULE	56	223	7
ÑUBLE	17	656	11
BIOBÍO	19	578	3
ARAUCANÍA	25	907	22
LOS RÍOS	1	154	3
LOS LAGOS	13	412	6
AYSÉN	0	7	-
MAGALLANES	34	501	6



LLAME A SALUD RESPONDE

600 360 7777

#QuédateEnCasa

SÍGUENOS
A TRAVÉS
DE NUESTRA
PLATAFORMA



Tribuna
EXPRESS

REGÍSTRATE Y REVISAS
LAS NOTICIAS
EN TU CORREO

@LATRIBUNA.CL Facebook: DIARIOLATRIBUNA
WWW.LATRIBUNA.CL

Ferias



Cancha Dávila
Av. Ricardo Vicuña
Esq. Camilo Henríquez

Farmacia de Turno



Sábado
Cruz Verde
Almagro 596

Domingo
Ahumada
Colón 468

El tiempo

Los Ángeles

Sábado	14°	24°	
Domingo	10°	21°	
Lunes	10°	19°	

Domingo

Temuco	Angol
10° 18°	9° 21°

Concepción

9° 19°

Ño Panta



-Le tengo malas noticias, su
risa ya no es contagiosa.

Horóscopo

♈ ARIES

AMOR: Recuerde que los pasos que dé en materia amorosa siempre deben ser meticulosamente analizados. SALUD: Tenga cuidado ya que el exceso de trabajo siempre termina pasando la cuenta. DINERO: No se debe desorganizar tanto. COLOR: Granate. NÚMERO: 17.

21 de marzo al 20 de abril.

♉ TAURO

AMOR: Antes de hacer una recriminación a su pareja analice si usted no está cometiendo el mismo error sin darse cuenta. SALUD: El deporte ayuda a mejorar la vitalidad. DINERO: Cuidado con estar gastando más de lo que ingresa a su bolsillo. COLOR: Morado. NÚMERO: 25.

21 de abril al 20 de mayo.

♊ GÉMINIS

AMOR: No le sirve de nada guardarse los sentimientos que siente ya que cuando los quiera expresar puede ser tarde. SALUD: No debe abusar de las bebidas energéticas. DINERO: No comience esta segunda quincena desfinanciándose. COLOR: Blanco. NÚMERO: 21.

21 de mayo al 21 de junio.

♋ CÁNCER

AMOR: No tenga tanto temor de acercarse a esa persona, tal vez esa ella/él ha estado esperando eso. SALUD: Si se cuida como corresponde no deberá tener grandes problemas. DINERO: Guíe muy bien las cosas para que éstas puedan resultarle más prontamente. COLOR: Café. NÚMERO: 11.

22 de junio al 22 de julio.

♌ LEO

AMOR: Mucho cuidado con hacer cosas sin pensar ya que puede terminar repercutiendo en su relación con los demás. SALUD: Siempre debe poner atención para evitar accidentes tanto en su trabajo como en su hogar. DINERO: El destino pondrá lo que necesita en su camino. COLOR: Gris. NÚMERO: 13.

23 de julio al 22 de agosto.

♍ VIRGO

AMOR: No debe olvidar que los problemas son de 2 y que ambos tienen un grado de responsabilidad. SALUD: No se exponga a contagiarse de algún problema respiratorio, sea precavido/a y ande con cuidado. DINERO: Recuerde devolver el dinero que pidió prestado. COLOR: Verde. NÚMERO: 31.

23 de agosto al 22 de septiembre.

♎ LIBRA

AMOR: Cuidado con estar involucrándose en un terreno que ya está ocupado, saldrá perdiendo si sigue insistiendo. SALUD: Trate de tener un poco más de cuidado con esa tendencia a caer en cierto grado de depresión. DINERO: Debe ordenar su presupuesto. COLOR: Rojo. NÚMERO: 16.

23 de septiembre al 22 de octubre.

♏ ESCORPIÓN

AMOR: Es hora de tomar la iniciativa antes de que pase más tiempo. No olvide que este no regresa. SALUD: Tómese el tiempo suficiente para descansar y recuperar energías. DINERO: Es importante que no se desvíe de los objetivos que se ha trazado. COLOR: Rosado. NÚMERO: 21.

23 de octubre al 22 de noviembre.

♐ SAGITARIO

AMOR: Si su pareja le da problemas por su estilo de vida analice qué tanta razón tiene, o de lo contrario ponga los puntos sobre las íes. SALUD: Mantengan la calma ante cualquier problema de índole emocional. DINERO: Le recomiendo no repactar deudas. COLOR: Calipso. NÚMERO: 16.

23 de noviembre al 20 de diciembre.

♑ CAPRICORNIO

AMOR: No tema pedir disculpas por los errores que pudiera haber cometido en el pasado. Las grandes personas hacen eso. SALUD: A los vicios hay que ponerle atajo antes que aumenten. DINERO: Si confía en su inteligencia podrá salir adelante. COLOR: Salmón. NÚMERO: 1.

21 de diciembre al 20 de enero

♒ ACUARIO

AMOR: No pierda nada con intentar algo con esa persona, ya que ambos se encuentran sin pareja. SALUD: Abusar de su buena salud no es algo favorable para usted. DINERO: Es recomendable que evite cualquier tipo de problema en su trabajo. COLOR: Violeta. NÚMERO: 5.

21 de enero al 19 de febrero.

♓ PISCIS

AMOR: Con el apoyo de las personas que le quieren podrá superar cualquier mal momento que haya pasado en materia amorosa. SALUD: No olvide que la fe mueve montañas y esto también aplica en la salud. DINERO: No habrá tanta complicación esta jornada. COLOR: Blanco. NÚMERO 28.

20 de febrero al 20 de marzo.