



La Tribuna
EL DIARIO DE LA PROVINCIA DE BIOBÍO

CRÓNICA, 6

TRAS ACUERDO DE GOBIERNO Y DISTRIBUIDORAS

Más de 9 mil personas ya prorrataron pago de servicios básicos en la región

“Los acuerdos que son por escrito, que son vinculantes, son súper claros en decir que lo que se deje de pagar durante tres meses no va a tener multas, ni tampoco va a tener ningún tipo de interés, ya sea que después uno decida pagarlo en tres cuotas, en seis cuotas o en doce cuotas”.

Mauricio Henríquez,
seremi de Energía en Biobío.



Plan de
DESCONTAMINACIÓN

Los Ángeles

Pronóstico
Calidad del aire

Regular

Fundado el 27 de junio de 1958

www.latribuna.cl

MÁXIMA 17° / MÍNIMA 8°

\$300 (IVA incluido) \$350 (Atrasado)

DESTACADAS

POLICIAL, 9

Colectiveros alertan que siguen prófugos integrantes de banda



Actualmente están en prisión preventiva un hombre y una mujer investigados por una veintena de asaltos cometidos de enero a la fecha.

CRÓNICA, 4

Nuevo método para contabilizar contagios Covid 19 redujo en dos casos la cifra provincial



De acuerdo a este nuevo mecanismo, la provincia de Biobío suma 82, luego que otros 2 casos fueran reasignados a otra región. De esta forma, desde ahora el contagio será notificado y contabilizado, en la zona donde ocurra y no en el lugar de residencia del paciente.

CRÓNICA, 10

Hasta el millón de pesos ascienden multas para quienes no respeten la preemergencia ambiental



Es importante conocer algunas recomendaciones para aportar con la descontaminación.

CRÓNICA, 8

Sernameg condenó las agresiones que sufrieron dos mujeres en Los Ángeles

Quédate en Casa

Cuidémonos
y evitemos el contagio

El nuevo mundo post pandemia

La crisis sanitaria y sus inciertas consecuencias incidirán en todos los países y en las autoridades responsables, que serán juzgadas rigurosamente, según el resultado de sus medidas. Ojalá los seres humanos no sigamos reducidos a estadísticas de contagiados, salvados o víctimas, como en una competencia con ganadores y vencidos, incluso entre países. Los especialistas intuyen, y con razón, que tras la pandemia habrá un diferente orden internacional, aunque desconozcamos su magnitud y cuándo concluirá.

Se hace fundamental la necesidad de contar con sistemas de salud adecuados para atender masas de personas, simultáneamente, sobrepasando las capacidades habituales que demandan equipos y la tecnología más actualizada. Ningún país las tiene, ni podemos descartar que la emergencia se repita inexorablemente, con efectos mayores, y más letales.

Igualmente, la economía global se verá golpeada por una recesión muy dura, perdurable, pronosticada por organismos técnicos y connotados profesionales, de proporciones trascendentes para países menos adelantados. La relación incómoda entre pobreza y contagio es una realidad evidente.

Una globalización que ahora va en sentido inverso. Lo que ayer era indispensable para los intercambios, se ha detenido por fuerza mayor. La vida en comunidad y el contacto social se ha prohibido o limitado al máximo, como única medida de contención efectiva del contagio. Hoy vivimos enmascarados y temerosos, por tantos vaticinios de expertos instantáneos. Ha repercutido en el campo internacional al variar la interrelación humana, drásticamente.

Sus consecuencias para el funcionamiento de la comunidad de naciones y los organismos internacionales, ha sido evidente. Prescinden de una de sus herramientas esenciales, como la cercanía personal. No es igual por vía electrónica, una fórmula transitoria para algunas reuniones. Sin el encuentro cara a cara, buena parte de su utilidad se pierde.

Revolución industrial, confort social y economía circular

Tal como lo revela Cepal (1), en su informe especial Covid-19 (2020), la economía mundial vive hoy una crisis sanitaria, humana y económica sin precedentes y prevé, a corto plazo, un mayor desempleo, menores salarios, aumento de la pobreza y sistemas de salud con mayores costos y desigualdades de acceso. A mediano y largo plazo se estima quiebre de empresas, reducción de la inversión privada, menor crecimiento económico y deterioro de las capacidades productivas y de capital humano.

Desde hace un par de años, en la Universidad Andrés Bello hemos nucleado un grupo de conocimiento dirigido a entender y aplicar nuevas formas económicas que puedan incidir positivamente en la sociedad hoy tensionada. Nuestra economía arrastra males desde su creación durante la revolución industrial, con grandes beneficios pero sin atender los efectos secundarios de la producción. En contraposición, la hoy llamada Economía Circular tiene en cuenta los efectos colaterales haciendo gran atención a la sustentabilidad de un planeta con una superficie muy limitada. En esta nueva visión la globalización y la rapidez de las comunicaciones han jugado un rol muy importante.

La Fundación Ellen MacArthur (2) ha postulado sabiamente que “los procesos naturales no generan residuos, todos son reabsorbidos por la propia naturaleza”, y que “los residuos y desechos son un invento del ser



Samuel Fernández
Académico Facultad de Derecho, U. Central

Escosa de ver cómo Naciones Unidas no han aportado todavía, ninguna solución a las pugnas entre grandes países, ni existen propuestas efectivas a nivel global. La CIJ ha suspendido sus actividades. La propia OMS recoge más críticas políticas que apoyos. Los demás organismos especializados, están en pausa.

Hay un campo adicional a considerar, me refiero al Derecho Internacional General. La tendencia aconsejada es el aislamiento. Por temporal que sea, podría tener como resultado el que cada país la aplique, no sólo en lo vecinal, sino respecto a los demás. Tendría una consecuencia indeseada, y comprometer la movilidad que facilita la práctica internacional para todos, sin exclusiones. Lo logrado en tantos años de evolución, podría retroceder más de lo necesario y alterar la creación del derecho global de modo más profundo. Lo enunciado es igualmente válido para los derechos internos de los países. Muchos nos encontramos con legislaciones para situaciones de normalidad, y todavía así, atrasadas, obsoletas, llenas de trámites burocráticos presenciales. Un sistema legal sobrepasado. Habrá que readecuarlo.

Lo anterior muestra que la pandemia está produciendo efectos. Tal vez el mundo que conocimos volverá, tarde o temprano, ojalá mejor y con muchas lecciones aprendidas. Es de esperar. En todo caso, no será el mismo.



Prof. Mario Sánchez
Investigador

humano” ya que hemos ido transformando la naturaleza en nuestro beneficio sin tener en cuenta los efectos ambientales. Como grupo de investigación en esta área, nos hemos propuesto llevar estos principios a personas e instituciones, a objeto de mejorar los aspectos ambientales, sociales y económicos de nuestro desarrollo. Como parte de estas actividades llevaremos a cabo en Concepción un Diplomado y un Seminario dedicados a este tema a fines de este año 2020.

Nuestros estilos de vida sufrirán cambios radicales en los próximos años (3) producto de las tensiones que hemos vivido este último tiempo, y debemos estar preparados para estos cambios. Desde la academia queremos hacer nuestro aporte introduciendo estos conceptos que pueden jugar un rol muy importante en esta sociedad del futuro. Creemos necesario imitar a la naturaleza.



Cadem_cl

@Cadem_cl
#PlazaPública La aprobación del presidente Piñera promedia en abril 23%, su nivel más alto desde que se iniciara la crisis de descontento social el octubre. Sin embargo, el 51% (-5pts) “no le gusta el presidente Piñera y cree que ha hecho un mal gobierno”.
#Cadem #Encuestas

Prensa Presidencia de Chile

@presidencia_cl
Hoy, el Pdte @sebastianpinera anunció pago del #BonoInvierno, que beneficiará a más de un millón de pensionados: “Es un alivio urgente y necesario”.

Sergio Giacaman G

@sgiacamang
Buenas noticias para adultos mayores pensionados de región del Biobío: este año, al igual que anteriores, @GobiernoChile entregará bono invierno a quienes cumplen requisitos. El monto? \$64.549. Cómo? No requiere ningún trámite para recibirlo: se incluye en pago pensión mensual.

Registro Civil Chile

@RegCivil_Chile
Te recordamos que si necesitas un certificado, revisar el estado de tu documento o bloquear tu cédula de identidad, considera que puedes utilizar nuestros servicios en línea ingresando a <https://registrocivil.cl>

Ministerio de Salud

@ministeriosalud
¿Cuántos laboratorios hay a nivel nacional para diagnosticar #COVID_19?
- 73 laboratorios a nivel nacional
- 28 en hospitales
- 19 en Universidades
- 26 privados

Ximena Ordenes Neira

@ximenaordenes
En una nueva sesión de la Comisión de #AdultoMayor del @Senado_Chile, abordamos el proyecto de Ley que busca que los adultos mayores tengan menos requisitos para acceder a renegociar deudas. Es el momento de redoblar el apoyo a nuestra tercera edad.
#QuedateenCasa

Las opiniones y conceptos vertidos por los columnistas en nuestras páginas de redacción son de absoluta responsabilidad de sus autores y no necesariamente representan el pensamiento de La Tribuna.

(1) CEPAL, Informe especial COVID-19 (2020), (2) Hacia una Economía Circular, Fundación E. Mac Arthur (2014), (3) MIT Technology review, Gideon Lichfield (2020).

EDITORIAL

ÑO PANTA

Hoy más que nunca el autocuidado es primordial

Ayer lunes, el ministerio de Salud confirmó que en las últimas 24 horas se registraron 980 casos nuevos de coronavirus, lo cual eleva la cifra de contagiados a 20.643 personas desde el inicio de la pandemia en Chile. Tendencia en números que viene similar desde el pasado viernes, y que da cuenta de que nuestro país está en franca alza de contagios, y según lo planteado por los expertos, "muy lejos del control y de aplanar la curva".

El propio ministro de Salud recaló que se intensificarían las medidas restrictivas y la fiscalización de las mismas, decretando nuevas cuarentenas en la Región Metropolitana, que muestra las cifras más preocupantes.

En la provincia de Biobío, los casos (82) se mantienen sin aumento desde hace varios días y contrario a la situación país, las medidas de restricción comienzan aligerarse. Fue el caso de la prohibición de funcionamiento de algunos templos, que fue levantada el domingo; y también la reapertura parcial de algunos comercios, este lunes, en el centro de Los Ángeles.

Ambas medidas fueron muy criticadas por la ciudadanía a través de las redes sociales, no obstante, lo cierto que pese a lo que se exponga a nivel público, no existe obligación alguna de participar presencialmente ni de los oficios religiosos, ni tampoco acudir de compras, en tiempos de Pandemia. Es responsa-

bilidad de cada persona el autocuidado de su salud, y pudiendo, mantenerse a resguardo en casa. Hoy más que nunca, ya que las temperaturas comienzan a descender y el fantasma del Covid-19 no es el único virus que podemos contraer en invierno.

El infectólogo y académico de la Universidad de Santiago, Ignacio Silva, advirtió que el Covid-19 coexistirá con otros virus respiratorios como son la influenza o el sincicial, típicos de esta época. Además, remarcó que es muy probable que veamos un alza de casos en los próximos siete o diez días.

En la misma línea, el epidemiólogo Christian García, concordó en que las cifras de nuevos contagios subirán considerablemente; y también el número de fallecidos. Estamos muy lejos del control y de aplanar la curva", dijo.

Sin duda, un panorama no muy alentador pero que en ningún caso depende cien por ciento de las medidas adoptadas por las autoridades, sino de los resguardos de cada uno de nosotros. No hay que ceder en las medidas de precaución ampliamente difundidas; y pudiendo mantener la distancia social. Evitemos un nuevo peak de casos, y lamentar el fallecimiento de algún ser querido. La primera responsabilidad sigue siendo suya; acto seguido, es exigible que las autoridades tomen las mejores decisiones para resguardar la salud de la ciudadanía, como prioridad país.



-¡Pero si solo estaba haciendo un túnel sanitizador!...

CARTAS A LA DIRECTORA

ECONOMÍA DEL BIENESTAR

Señora directora:

Como su nombre lo indica, la Economía del bienestar, dice relación con el bienestar común de la sociedad o sea buscar el máximo de bienestar común, sin embargo hoy en día la sociedad de todo el mundo se está viendo afectada económicamente por la catástrofe que está significando la pandemia del temible coronavirus e irremediablemente vemos como las economías comienzan a sucumbir. Dado lo anterior, vemos cómo personas, instituciones, empresas, gobiernos y toda clase de organizaciones están viendo afectados sus ingresos, que en el caso de las personas naturales, la mayoría depende solamente de un sueldo de un salario mensual por retribución de su trabajo y en estas actuales condiciones lo pierden, debido a la imposibilidad de su empleador (empresa privada) de hacer frente al pago de ellas. Es entonces y bajo este escenario, que el Estado, representado por el poder ejecutivo y legislativo deben buscar la forma de ayudar a la clase obrera, clase trabajadora tradicional del sector privado, quienes actualmente están siendo fuertemente golpeados por esta pandemia y vemos una ausencia total de políticas fiscales efectivas que puedan ir en ayuda de miles de hogares de clase baja, media baja, media y media alta, por lo tanto, la economía del bienestar no se estaría realizando en este contexto. Creo, el Gobierno actual, tiene las herramientas para paliar estos déficit de ingresos que percibían

nuestros trabajadores no pudiendo en muchos casos llevar el sustento a sus hogares.

Todo lo anterior podría concretarse por el Estado, tan solo sacando un proyecto ley y respaldado por nuestros legisladores, la entrega inmediata de hasta el 10 % de su ahorro previsional actual a todas las personas que lo requieran, sin requisitos, condiciones etc. Para tal beneficio y a futuro recuperar ese monto entregado, por medio de un bono de reconocimiento que otorgue el Estado a quienes estén pronto a jubilar para no afectar su jubilación. De esta manera estaremos ayudando de forma concreta a muchas familias que actualmente necesitan de recursos para poder llevar esta pandemia.

Atentamente,

Patricio A. Moya G.
Ingeniero comercial - Economista

PIÑERISMO Y PANDEMIA

Señora directora:

El piñerismo enfrenta serios desafíos en materia sanitaria, económica y política. Según la última encuesta Cadem, un 37% considera que cuenta con autoridad y liderazgo, y un 36% que tiene capacidad para solucionar los problemas del país. Si a ello sumamos que un 25% aprueba su gestión -cuando hasta hace poco el fantasma del 6% rondaba La Moneda- el

piñerismo hoy tiene más reservas en su cuenta corriente.

Desde palacio se debe proseguir la senda de echar mano a su mejor recurso: la gestión. En ello el presidente exhibe credenciales, y puede dar vuelta la tortilla si mantiene con la cadena puesta a la peste. La Moneda cuenta con una oportunidad de oro, que de salir bien, será un win-win para el país y un tanque de oxígeno en miras al final de su mandato. Como señaló Platón: "El estado en que menos anhelan gobernar quienes han de hacerlo es forzosamente el mejor."

Jose Luis Trevia
Investigador Fundación para el Progreso.

ENSEÑANZAS DE UNA PANDEMIA

Señora directora:

La pandemia del nuevo coronavirus puso a prueba la capacidad de respuesta de la política científica de los países. Chile reasignó recursos suspendiendo los instrumentos de vinculación internacional, reacondicionando laboratorios universitarios y abriendo convocatorias para la producción de protección y escalamiento de prototipos de ventiladores mecánicos. ¿Cómo afectará la priorización del Ministerio de Ciencia y ANID a mediano y largo plazo el escenario actual? ¿Se invertirá más en investigación?

Para muchos la ciencia es un lujo y no una necesidad, pero es fundamental para el desarro-

llo. Es a través de ella que podremos transformar nuestra matriz económica y pasar de ser exportadores de materias primas a productores de conocimiento. La realidad actual nos señala que en investigación en Covid-19 las publicaciones científicas de Latinoamérica cumplen un rol marginal en el mapa de generación internacional. «La región representa cerca del 4% del total de publicaciones del mundo» señala el último informe del BID sobre ciencia, innovación y desarrollo productivo. Y agrega, «los gobiernos de la región han considerado poco prioritario financiar un sector cuya contribución de corto plazo al desarrollo es claramente menos visible, en contraste con otras prioridades como infraestructura o servicios sociales».

A nivel internacional se ha demostrado que la inversión en soluciones que aportan valor es fundamental. Aquellos países que cuentan con ecosistemas de innovación más maduros son los que están siendo capaces de dar respuestas a la crisis de manera más veloz y contundente. La experiencia de la pandemia debiera servir para que Chile extraiga algunas lecciones, no solo sobre la importancia de invertir en la generación de mayores capacidades, sino también sobre la importancia de aumentar la calidad y cantidad de recursos en investigación como única forma de enfrentar el futuro.

Dr. Iván Suazo
Vicerrector de Investigación y Postgrado,
Universidad Autónoma de Chile

La Tribuna
EL DIARIO DE LA PROVINCIA DE BIÓBIO

Propietario: Empresa Periodística Bío Bío Ltda.,
editora de Diario LA TRIBUNA
Sólo como impresor: Impresora La Discusión S.A.
Presidente: Miguel Zunino Besnier

Gerente: María Paz Vidal Carrasco
Directora: Claudia Fuentes Riveros
Jefe de Diseño: Sebastian Moreno

Dirección: Colo Colo 464 - Los Ángeles
Fonos: 2313315 - 2311040 - 2325533
Radio San Cristóbal: 2314987
Casilla Electrónica: directora@latribuna.cl - prensa@latribuna.cl

ANP
ASOCIACIÓN NACIONAL DE LA PRENSA CHILE

CONSIDERA UNA VARIABLE DINÁMICA

Nuevo método para contabilizar contagios Covid-19 redujo en dos casos la cifra provincial

De acuerdo a este nuevo mecanismo, la provincia de Biobío suma 82 casos, luego que 2 fueran reasignados a otra región.

Cony Reyes
prensa@latribuna.cl

Hasta el viernes pasado, el Ministerio de Salud contabilizaba los casos de coronavirus de acuerdo a la residencia del infectado, vale decir, se notificaban a la autoridad sanitaria donde la

persona afectada vivía, sin embargo, ahora lo hará bajo el parámetro de ocurrencia.

“Cualquier informe epidemiológico considera la variable lugar como una de las variables más importantes. Pero esta puede ser mirada de dos maneras distintas: ocurrencia, donde sucedió el caso, donde fue detecta-

do, donde se produjo el contagio; o la residencia, que es donde vive la persona afectada, o dónde va a quedarse realizando su cuarentena”, explicó el delegado de la autoridad sanitaria de Biobío Cristóbal Vidal.

El personero detalló que este cambio se debe a que la residencia es una variable dinámica, “pues-



LUEGO QUE EL FIN DE SEMANA no se registrara vocería, ayer las autoridades provinciales salieron al paso de los cuestionamientos por el cambio en las cifras de los reportes diarios.

CASOS DE COVID-19 POR COMUNA



to que la gente informaba una residencia, luego se cambiaba para hacer la cuarentena en otro lugar, o pasaba que las bases de datos donde se encuentran las direcciones de las personas, no están actualizadas”.

De esta forma, desde ahora, en la región donde el caso suceda, será notificada la autoridad sanitaria correspon-

diente, y allí será contabilizado, lo que produce una variación de casos en negativo.

Ejemplo de ello es que hasta el reporte anterior, la provincia de Biobío sumaba 82 casos, y hoy se agregaron 2 nuevos, lo que da un total de 84. No obstante, bajo esta nueva metodología, se restaron dos, correspondientes a Cabrero y Negrete, los

que fueron asignados a las regiones donde se produjo el contagio.

“No cambia el hecho de que nosotros vamos a seguir haciendo los seguimientos, la autoridad sanitaria en cuanto a los contactos, y el Servicio de Salud en cuanto a los positivos, para garantizar la salud de las personas”, enfatizó Vidal.

DETALLE DE SERVICIO DE SALUD BIOBÍO

Siete pacientes hospitalizados por coronavirus en Los Ángeles son de La Araucanía



DURANTE TODA LA EMERGENCIA SANITARIA, el hospital angelino ha recibido principalmente a pacientes que provienen de La Araucanía.

No existen personas originarias de la provincia de Biobío graves a causa de la enfermedad.

El director del Servicio de Salud Biobío, Rodrigo Sierra, detalló que seis de los siete pacientes se encuentran en el Complejo Asistencial Dr. Víctor Ríos Ruiz, y uno en Clínica Los Andes, todos, oriundos de la novena región.

De los primeros seis, cuatro están internados en la Unidad de Paciente Crítico, conectados a ventilador mecánico, mientras

que la usuaria del establecimiento privado también permanece en UCI, pero sin asistencia respiratoria invasiva, con evolución favorable.

Consultado sobre la disponibilidad de ventiladores mecánicos, el directivo sostuvo que existen 33 habilitados en la UPC, además de 30 no invasivos. “Independiente de la enfermedad de coronavirus, hoy día el

Complejo Asistencial y toda la red asistencial, está en paralelo entregando la atención de salud a todas las otras patologías que hoy día tenemos en la provincia”, precisó.

Sobre la residencia Covid habilitada en las ex dependencias de CMPC en avenida Alemania de Los Ángeles, Sierra indicó que “hasta ahora no ha sido necesario utilizarlo, y en la medida en que vaya aumentando la demanda de pacientes que requieran cuarentena u hospitalización de ese tipo, se van a ir habilitando las camas”.

Finalmente, Sierra agregó que en el laboratorio del centro asistencial angelino se han analizado 2.199 exámenes, de los cuales 84 muestras han dado positivo a Covid-19.

DIRECCIÓN DE MEDIOAMBIENTE

Retraso en poda de árboles se debe a restricciones por la pandemia

En Los Ángeles habitualmente se licitaba el servicio en Abril, sin embargo esto aún no se concreta

Cony Reyes
prensa@latribuna.cl

Inquietud existe en algunas juntas de vecinos de la ciudad, porque llegado el viento y la lluvia, ciertas especies arbóreas comienzan a representar un peligro por la eventual caída de ganchos, o bien porque su frondosidad tapa la señalética de tránsito dispuesta en las calles.

Por ello, Diario La Tribuna consultó a la Direc-

ción de Medioambiente al respecto, desde donde su encargado, Edson Pinto, explicó que si bien la poda de árboles urbanos no frutales comienza habitualmente en Abril, esta temporada estaban por iniciar el proceso licitatorio "cuando las empresas tuvieron que tomar resguardos por el COVID-19, por lo que se aplazó".

El profesional detalló que el municipio conversó con tres empresas, las que rearmarán sus equipos, ante este nuevo escenario de la emergen-

cia sanitaria, las que estarían en condiciones de participar del concurso durante este mes.

Luego de ello, aseguró que "vamos a pedir reducción de plazos según ley, para hacer el proceso administrativo más corto, y así atender las áreas no concesionadas, y aquellos árboles que requieren poda".

No obstante lo anterior, Pinto sostuvo que paralelamente la compañía "Solo Verde" mantiene las áreas concesionadas, ya sea plazas, parques, avenidas y algunos jardines, espacios donde ya se han realizado algunos cortes. Mientras que la empresa CMC atenderá aquellas emergencias que tengan



LAS CUADRILLAS QUE SE DESEMPEÑEN esta temporada en dichas funciones, deberán cumplir con todas las medidas de seguridad relacionadas con la crisis sanitaria.

relación con situaciones de riesgo, como la caída de ramas sobre tendido eléctrico.

Quienes desde ya querrán plantear sus requerimientos de poda, pueden

hacerlo a través del ingreso de un requerimiento en el sitio web del municipio (www.losangeles.cl), o bien, llamar al teléfono 43-2321245.

Hay que recalcar que

los árboles ubicados en un bien de uso público, vale decir, en la calle, o en el acceso a viviendas, son del municipio, por lo que quienes los corten, se exponen a una infracción.

IMPORTANTE QUE SIGAN OPERANDO

Más de mil recicladores de todo Chile recibirán kits de higiene

El Ministerio del Medio Ambiente y la Sofofa convocaron los esfuerzos de diversas empresas, para aportar a uno de los sectores más dañados por la crisis sanitaria.

Los recicladores de base han sido puestos a prueba debido a la instauración de nuevos protocolos de higiene, y la caída de sus ingresos por la disminución en material reciclable, se suma a las tantas consecuencias que ya deja esta pandemia.

De hecho, se estima que entre un 35% y un 45% ha bajado el abastecimiento

de material usado producto del avance del Covid-19, según cifras de la Asociación Nacional de la Industria del Reciclaje (ANIR).

Es por esta razón que la Compañía Manufacturera de Papeles y Cartones, CMPC, buscó colaborar con los recicladores, con quienes mantiene una relación de años a través del

área de negocios de Biopackaging. Así, la empresa oficializó ayer, junto con el Ministerio de Medio Ambiente y la Sociedad de Fomento Fabril (Sofofa), una donación de 250 kits con productos de higiene y cuidado personal para los trabajadores.

El aporte incluye toalla nova, pañuelos desechables, toallas húmedas y papel higiénico, y se sumará al entregado por otras empresas, quienes en conjunto, pretenden reunir 1.300 cajas las que comenzarán a juntarse en el Instituto Nacional para luego ser despachadas a todo el país.

"Todos los chilenos estamos viviendo momentos difíciles, que nos han pegado muy duro en nuestros estilos de vida, pero los recicladores han sido especialmente afectados por esta situación, porque impacta directamente en sus ingresos, y, además, están expuestos a contagios", resaltó la ministra de Medio Ambiente, Carolina Schmidt.

Por su parte, el gerente de Asuntos Públicos de CMPC, Guillermo Turner, aseguró que "hace varios años CMPC ha tenido una estrecha relación con los recicladores de base, ya somos una de las empresas que más papeles y cartones recicla en Chile. Frente a esto, y considerando la importancia que tiene para ellos, la sociedad y para el medio ambiente, como empresa queremos apoyarlos con productos para su cuidado personal e higiene".

Finalmente, el presidente de Sofofa, Bernardo Larraín, indicó que "la primera línea del reciclaje son los recicladores y recicladoras de base, y es muy importante que sigan operando y que lo hagan con toda la seguridad que merecen, a las que ya se han sumado importantes empresas".



ADEMÁS DE CMPC, HASTA EL MOMENTO también han comprometido su ayuda las empresas Natura, Coca Cola, Tetrapack, McDonald's, CCU y Pacto Chileno de los Plásticos.

EN BIOBÍO

Más de 9 mil personas ya prorrataron pago de servicios básicos tras acuerdo del Gobierno con las distribuidoras

El acuerdo del Ejecutivo fue más rápido que los dos proyectos sobre la materia que aún se discuten en el Congreso y que tienen orígenes en la Cámara de Diputados y el Senado.

Benjamín Ahumada
prensa@latribuna.cl

El 27 de marzo pasado se oficializó el acuerdo entre las empresas proveedoras de servicios básicos y el Gobierno para evitar el corte de los suministros en medio del Estado de Catástrofe.

El Ejecutivo logró convencer a empresas de luz, agua, gas e internet para apoyar a los chile-

nos con problemas de efectivo, todo mientras el Congreso aún analiza y debate dos proyectos que van en la misma línea, tanto en la Cámara de Diputados como en el Senado.

A la fecha, más de 67 mil chilenos se han acercado de las compañías para lograr acuerdos, los que según el seremi de Energía de La Región del Biobío, Mauricio Henríquez tienen las mismas fiscalizaciones, por parte de la Superin-



EL ACUERDO YA ESTÁ DISPONIBLE y se puede prorratar hasta en doce cuotas la deuda y sin intereses.

tendencia de Electricidad y Combustible, que cualquier normativa.



“Los acuerdos que son por escrito, que son vinculantes, son súper claros en decir que lo que se deje de pagar durante tres meses no va a tener multas, ni tampoco va a tener ningún tipo de interés, ya sea que después uno decida pagarlo en tres cuotas, en seis cuotas o en doce cuotas”.

Mauricio Henríquez,
seremi de Energía en Biobío.

LAS DIFERENCIAS CON EL CONGRESO

En paralelo al acuerdo del Ejecutivo, el Parlamento discute dos proyectos que van en la misma línea, el primero impulsado por la diputada, Joanna Pérez y el segundo, por la senadora Yasna Provoste.

Respecto del proyecto impulsado en la Cámara de Diputados, dijo Henríquez “se trata de una idea que lamentablemente deja afuera a las familias más vulnerables. De hecho, solo en la Región del Biobío, deja afuera a más de 40 mil familias”.

Explicó que “es un proyecto que si bien, tiene las mismas intenciones, no logra llegar o deja afuera a algunas familias que, precisamente, son las más vulnerables”.

En cuanto a la idea del Senado “es un proyecto bastante similar al que ya llevó el gobierno al acuerdo éste, no tiene muchas diferencias, sin embargo recién pasó su primera discusión en el Senado, pasando a segundo trámite, entonces en términos de disponibilidad de tiempo para las familias, llega muy tarde y por eso era relevante hacer el acuerdo”, mencionó la autoridad regional.

EN BIOBÍO

El acuerdo alcanzado por La Moneda con las empresas distribuidoras de los servicios básicos ha sido ampliamente difundido por las autoridades locales de todo el país, llegando sólo en la Región del Biobío a los 9 mil clientes que se han acogido a la gestión del Gobierno.

En este sentido, Henríquez dijo a La Tribuna que “más de 69 mil familias se han adherido a este plan solidario por los servicios básicos y en nuestra región son un poquito más de 9 mil familias que ya han accedido”.

Además, la autoridad aclaró que el beneficio “se extendió a gas por cañería, que en Los Ángeles hay y por tanto va a ser de apoyo a las familias de clase media y además creemos que va a seguir aumentando los siguientes meses. Tres meses es lo que dura el

Estado de Catástrofe en lo que se puede acceder a este beneficio”.

Agregó que la idea del acuerdo, antes que la ley, fue por la premura que ha provocado la pandemia: “Lo hicimos con un acuerdo y no como una ley para hacerlo más rápido, para que estuviera disponible desde ya, por eso lo hicimos con un acuerdo que es vinculante, porque una vez que las empresas lo aceptan, es un acuerdo que es fiscalizable, es decir cumple con los mismos requisito de una ley”.

Para dar obligatoriedad en el compromiso, el seremi de Energía resaltó que: “En el caso de la electricidad y el gas, el acuerdo es fiscalizado por la Superintendencia de Electricidad y Combustible, así que eso está totalmente cubierto”.

LAS CUENTAS SUBIRÁN

El hecho de estar más tiempo en casa, como consecuencia de las medidas sanitarias hará subir el total de las cuentas de los servicios básicos, en especial el tema de la electricidad.

Ante ese escenario, el Ministerio de Energía ha estado monitoreando los hogares llegando a la conclusión de aumentos que irán desde un 4 por ciento hasta un 10 por ciento, dependiendo del caso: “Los hemos estado siguiendo bien de cerca, la verdad es que además sumamos algunos fin de semana largo y lo que hemos visto en algunas viviendas, es que el aumento va a ser de entre un 4 a un 5 por ciento hasta un 10 por ciento. En las cuentas de la luz, el global de consumo podría ser de 5 mil pesos más”, puntualizó el seremi de Energía de la Región del Biobío.

LAS CONDICIONES

Para dar tranquilidad a todos los consumidores que necesiten congelar el pago de los servicios básicos, La Moneda llegó a un consenso con las distribuidoras para cobrar después del Estado de Catástrofe, sin intereses y hasta en 12 cuotas.

En este sentido y sobre las voces que llamaban a no tomar el acuerdo, Mauricio Henríquez dijo que “es completamente un mito y es bueno clarificarlo. Los acuerdos que son por escrito, que son vinculantes, son súper claros en decir que lo que se deje de pagar durante tres meses no va a tener multas, ni tampoco va a tener ningún tipo de interés, ya sea que después uno decida pagarlo en tres cuotas, en seis cuotas o en doce cuotas”.

Además y esto es uno de los temas poco abordados en la Opinión Pública, es que “incluso, si yo tenía una multa o los beneficiados tenían una deuda de hasta 10 UF (casi 300 mil pesos) también se puede repactar en los siguientes doce meses y esa deuda tampoco tiene multa ni intereses”, apuntó el seremi.

Sobre dudas en los cobros, una vez que el consumidor deba volver a pagar, Henríquez fue tajante: “Si la cuota de repactación varía de un mes a otro, porque va a aparecer súper claro que es la cuota de repactación, puede reclamar y la compañía va a tener las multas y las sanciones como ocurre con cualquier normativa”.

Bnejamín Ahumada
prensa@latribuna.cl

CUMPLE DESTINO EN SANTIAGO

Angelino retornó con el Ejército para ayudar a Biobío en la pandemia

Las Fuerzas Armadas y de Orden han tomado el cuidado de la Defensa Nacional tras la declaración del Estado de Catástrofe y lo harán hasta el cese del mismo.

Por ello, su despliegue es fundamental en todo el país, cumpliendo además de su mandato, el apoyo logístico que solicita el Estado.

En medio de la pandemia y del trabajo del Regimiento Logístico N° 2, Arsenales de Guerra de Santiago, en Mulchén, La Tribuna encontró al cabo, Israel Bustos, a quien entre bromas de sus compañeros, identificamos como un vecino de la Provincia.

Bustos era parte del grupo de militares que levantó una carpa en la entrada de emergencias del Hospital de Mulchén, lugar en que lo abordamos, con permiso de su superior, la mayor Javiera Maureira.

La militar contó que:

Nacido en Los Ángeles, el cabo Israel Bustos colaboró con el levantamiento de carpas de campaña en la Provincia, lo que le permitió también poder ver a su familia.

“vinimos a armar una carpa modular en apoyo a la ciudad de Mulchén, al hospital, la que será utilizada para descongestionar el flujo de pacientes dentro de la urgencia”.

VECINO DE LOS ÁNGELES

Contento por haber estado con su familia y con un trabajo que lo acercó, por unos

El militar es parte del Ejército en la Región Metropolitana, por eso cuando supo que debía venir al lugar que lo vio nacer, solo pudo reconfirmar su deseo de ayudar a sus vecinos.

días a su infancia, el cabo, Israel Bustos dijo de entrada: “Estoy trabajando en la ciudad de Santiago y hoy estoy aquí apoyando al pueblo de Mulchén, en temas comunitarios”.

Por estar en su Provincia, ayudando a sus más cercanos, el militar relató que al ser “parte del Regimiento Logístico N° 2, Arsenales de Guerra de Santiago, en la Compañía Cruz del Sur, nuestra misión es desplegar esta ayuda a nivel nacional y en esta oportunidad, gracias a Dios, nos tocó ayudar a Mulchén”.

Agregó que “he aprovechado. He estado con mi familia, gracias a Dios. Pude estar con ellos. El cariño de la gente que siento aquí es increíble”.



EL CABO BUSTOS aprovechó su trabajo para poder ver a su familia en medio de la pandemia.

El cabo Bustos, también reflejó el espíritu de un miembro del Ejército al decir que “más allá de ser militar es algo muy hermoso ayudar a mi propia Provincia, a mi propio

pueblo, a mi ciudad y gracias a eso le pido a Dios que las personas estén bien y esto ayuda, pues es una pequeña colaboración que hacemos a la ciudadanía”.



PARA EL ANGELINO AYUDAR a sus vecinos es hermoso y agradeció el cariño de todos.



#CUIDEMOSNUESTRASMASCOTAS es el hashtag para prevenir el abandono de mascotas en medio del Covid 19.

SUBSECRETARÍA DE DESARROLLO REGIONAL

Gobierno presentó campaña para prevenir el abandono de mascotas en crisis sanitaria

La preocupación de los grupos animalistas fue escuchada en La Moneda por parte de la Subsecretaría de Desarrollo Regional, Subdere que se hizo responsable del tema convocando a la concientización de los chilenos en cuanto al cuidado de las mascotas.

Así entonces, la Subdere indica en su sitio oficial que “para prevenir el abandono y fomentar el cuidado y protección de los mismos, el Programa Mascota Protegida, perteneciente a la Subsecretaría de Desarrollo Regional, (Subdere), lanzó la campaña #CuidemosNue-

strasMascotas, el que además busca reimpulsar la adopción y continuar trabajando de manera conjunta con las organizaciones de protección de mascotas para promover la tenencia responsable”. Para el subsecretario de Desarrollo Regional, Claudio Alvarado, este efecto es “muy lamentable. Hemos recibido alertas de que, durante las últimas semanas en las que hemos estado con la pandemia del coronavirus, muchos dueños están abandonando a sus mascotas dejándolas en la calle. Queremos invitar a cuidarlas, a protegerlas, y ojalá, a quienes no tienen, a adop-

tar una. Nuestras mascotas son un integrante más en las familias y no podemos dejarlas de lado”.

En ese sentido, Carolina Guerrero, coordinadora nacional del Programa Mascota Protegida, enfatizó en que “cuando más sufren los animales es, precisamente, en las situaciones de emergencias y catástrofes; especialmente los animales en situación de calle. Por eso, el llamado es a abrir nuestros corazones, acercarse a las organizaciones de rescate, y adoptar una mascota y por supuesto a no abandonar, ellos dependen 100 por ciento de nosotros”.

EN MULCHÉN

Con un palo agreden a joven carabinero que perseguía a asaltante

En medio de la persecución, el agresor entró a una vivienda, donde se ocultó y en medio de la oscuridad, golpeó al uniformado.

Claudia Robles
prensa@latribuna.cl

Con lesiones de carácter reservado resultó un funcionario de la dotación de Carabineros de la Segunda Comisaría de Mulchén

en medio de un operativo policial registrado cerca de las 3:00 de la madrugada de ayer.

En conversación con diario La Tribuna, el coronel Luis Rozas prefecto de Carabineros de Biobío, manifestó que el joven uniformado, de unos 22 años, ejercía labores poli-

ciales, cuando se percató, que un hombre robaba accesorios desde un vehículo, momento en que interviene. "Cerca de las 3:00 de la madrugada, un sujeto que cometió un robo, era perseguido por el carabinero, que se percató de la acción delictual. En ese momento, el imputado comienza a escapar e ingresa a un domicilio en calle Salvo" manifiesta el coronel Rozas, al acotar que en esas circunstancias, el uniformado mantuvo la persecución.

"El hombre ingresó a un domicilio, y estaba todo oscuro. En esas circunstancias, cuando ingresa el carabinero es golpeado con un palo" especifica el jefe policial al detallar que dentro del inmueble había otras personas, que aparentemente no tenían relación directa con los hechos.

El implicado en el robo de accesorios de vehículo y posterior agresión a Carabineros fue detenido, pasando el día de ayer, a la audiencia de formalización de cargos. Se informó que el imputado es un hombre mayor de edad con antecedentes policiales por distintos delitos.

Los hechos son investigados, mientras el carabinero de Mulchén se mantiene con diagnóstico reservado y exámenes médicos en evaluación, tras los golpes recibidos principalmente en los brazos y hombros.



INGRESOS SON RESTRINGIDOS

Reabren tiendas del mall en proceso gradual

Hasta ahora suman diez 10 las tiendas que abrieron sus puertas a la atención de público en el mall de Los Ángeles, considerando que el día de ayer, retomó de manera parcial su actividad comercial, la tienda Falabella.

En este sentido, y a través de un comunicado público, se indica por parte de la multitienda "a partir de este lunes, 4 de mayo, y como parte de un proceso de reapertura gradual, responsable y en coordinación con la autoridad, aplicando los protocolos establecidos, Falabella reabrió su tienda ubicada en Mallplaza Los

Ángeles". Se agrega "esto es un proceso gradual, paso a paso, al que las tiendas se irán sumando en la medida que estén en condiciones tanto con sus equipos de trabajo como con la implementación de las medidas sanitarias exigidas para la apertura".

Respecto de las tiendas que operan en el mall, abrirán con horarios diferidos, entre las 8:00 y las 10:00 horas. En el acceso al centro comercial, personal de seguridad registra la temperatura de las personas, en el marco de una serie de medidas de seguridad y prevención aplicadas por el centro comercial.



POR CALLE RENGO se limita el acceso que es controlado por personal de seguridad.

UNA DE ELLAS EMBARAZADA

Sernameg condenó las agresiones que sufrieron dos mujeres en Los Ángeles

Se trató de dos hechos de violencia distintos, aunque ambos se constataron en el sector norponiente de la ciudad.

Constanza Reyes
prensa@latribuna.cl



La tarde del sábado, dos situaciones alarmaron a los vecinos de villa Los Profesores, ya que de forma prácticamente paralela, dos pobladoras del sector sufrieron lesiones a manos de hombres.

La primera de ellas, una embarazada con ocho meses de gestación, fue agredida junto a su pareja con un arma blanca. Por lo anterior, fue derivada al

Complejo Asistencial, donde se verificó que afortunadamente ni ella ni su bebé sufrieron heridas de gravedad.

El segundo hecho ocurrió al interior de la misma población, donde una joven fue golpeada en el rostro, aparentemente por una ex pareja, quien le provocó lesiones que aún la mantienen internada en el hospital angelino.

Al respecto, la seremi de la Mujer y Equidad de Género de Biobío, Marissa Barro, sostuvo que "el Centro de la Mujer de Los Ángeles ya tomó contacto

con una de las afectadas, ya que la otra aún se encuentra hospitalizada, para ofrecer todo nuestro apoyo, o coordinar la atención de otro organismo que sea parte de nuestra red de apoyo".

En cuanto al aumento de las denuncias por este flagelo, la personera de gobierno dijo que "sabemos que habiendo mayor convivencia las mujeres somos mucho más vulnerables a ser víctimas de violencia, por ello hemos generado desde el Ministerio un plan de contingencia con distintas medidas, y campañas para comprometer al entorno más cercano, aumentar los canales de comunicación y terminar con esta segunda pandemia que nos afecta".

SUBEN SIMULANDO SER PASAJEROS

Conductores de colectivos alertan que aún se mantienen prófugos integrantes de banda de asaltantes

Aseguran que serían al menos seis las personas involucradas en este tipo de hechos, dos de las cuales ya fueron detenidas y formalizadas, luego de robar un taxicolectivo, en el cual volcaron en medio de la escapada.

Actualmente están en prisión preventiva un hombre y una mujer investigados por una veintena de robos cometidos de enero a la fecha.

Claudia Robles
prensa@latribuna.cl

En la intersección de las avenidas Los Carrera con Vicuña Mackenna en Los Ángeles, ocurrió el último de los robos. Los asaltantes no sólo exigían el dinero de la recaudación del día sino que además golpearon al conductor y a empujones lo bajaron del vehículo, en el que huyeron, protagonizando con posterioridad un accidente de tránsito, camino a El Peral, en el sector sur oriente de Los Ángeles.

La situación preocupa a los conductores, indica Cristian Rogazy, presidente y representante legal de los colectivos de las líneas 15, 25, 26, 27 y 28, recorridos que agrupan a un total de 240 vehículos,

quien junto con valorar lo resuelto por la justicia, que envió a prisión preventiva a una pareja de asaltantes, comentó que en la práctica, son seis los sujetos que se dedican a robar entre los taxicolectivos, y que se escabullen entre los pasajeros.

Respecto del último de los hechos, indicó que el conductor intentó repeler el robo siendo golpeado y obligado a bajar del auto, en la zona del paso de cebra, donde era agredido por los desconocidos. "Subieron los dos malhechores en el centro y una vez que ya se quedaron solos, al bajar los pasajeros, en Vicuña Mackenna con Los Carrera, abordaron al conductor y procedieron a agredirlo. Le provocaron un corte en un dedo, un golpe en los dientes y le arrebataron el taxi colectivo" detalló Rogazy.

Agregó que al paso de



LAS VÍCTIMAS COINCIDEN EN SUS RELATOS, al afirmar que los asaltantes suben a sus vehículos en el centro de la ciudad, entremezclándose con los pasajeros.

las horas, el vehículo fue encontrado con serios daños en la ruta El Peral, tras un accidente de tránsito. "El auto apareció chocado y volcado camino a El Peral. Estaba con serios daños" lamentó, al agregar que en medio de la pandemia mundial, es menor la cantidad de vehículos en recorrido, con evidente perjuicio económico, a lo que sumó los gastos que deberá enfrentar el dueño del colectivo. "Hemos tenido hechos consecutivos de robos a los conductores. De asaltos, muy seguido y de hecho, hay algunos malhechores identificados que han estado asaltando en el último tiempo. Andan como seis asaltantes dedicados exclusivamente a robar a la locomoción colectiva" precisó, al destacar en paralelo la labor investigativa, que está en desarrollo.

EN PRISIÓN PREVENTIVA

Con la medida cautelar de prisión preventiva quedó la pareja investigada por una veintena de robos a conductores del transporte de pasajeros, entre conductores de taxi-colectivos; taxistas y de aplicaciones.

El fiscal Carlos Díaz, de la Unidad de Análisis



Criminal de la Fiscalía, explicó que los imputados Claudio Aedo Pinilla (23), alias Pokémon, y Mirna Díaz Díaz (24), estarían vinculados con 11 y seis asaltos a conductores de transporte de pasajeros, cometidos entre enero y abril de este año. Además, se realizan pesquisas para verificar si también están involucrados en otros 10 hechos ilícitos similares.

"A raíz del análisis efectuado por la Unidad Especializada de la Fiscalía se logró establecer la existencia de una serie de ilícitos que se estaban cometiendo particularmente en la ciudad de Los Ángeles y

"Hemos tenido hechos consecutivos de robos a los conductores. De asaltos, muy seguido y de hecho, hay algunos malhechores identificados que han estado asaltando en el último tiempo. Andan como seis asaltantes dedicados exclusivamente a robar a la locomoción colectiva".

Cristian Rogazy, presidente y representante legal de las líneas 15, 25, 26, 27 y 28.

que afectaban a conductores" dijo el persecutor, al precisar que en algunos de los delitos actuaban el imputado en solitario, y en ocasiones en complicidad con la mujer.

Los imputados quedaron en prisión preventiva por una veintena de robos mientras que el tribunal otorgó un plazo de dos meses a la Fiscalía para finalizar la investigación.

En tanto, el jefe de la Brigada de Investigación Criminal Bicrim de la PDI de Los Ángeles, subprefecto Mauricio Arancibia afirmó que continúan trabajando en las diligencias, en coordinación con el Ministe-

rio Público. "Se realizaron empadronamientos y se tomaron las declaraciones de las víctimas, que eran abordadas en el centro de la ciudad y luego eran trasladadas a lugares alejados, donde los intimidaban con armas corto-punzantes para sustraerles su especies" puntualizó sobre las indagatorias.

Explicó que en el domicilio de la imputada, los detectives encontraron las vestimentas usadas para cometer delito y que coinciden con los relatos de las víctimas, sumando como antecedente, la detención del imputado por el delito de recepción.

"A raíz del análisis efectuado por la Unidad Especializada de la Fiscalía se logró establecer la existencia de una serie de ilícitos que se estaban cometiendo particularmente en la ciudad de Los Ángeles y que afectaban a conductores".

CARLOS DÍAZ,
fiscal.



EL ÚLTIMO DE LOS ASALTOS quedó registrado en una cámara de vigilancia, donde se observa el momento en que el conductor es obligado a bajar del auto, mientras los desconocidos, escapan hacia El Peral, donde el vehículo apareció volcado.



EL USO DE LEÑA SECA Y CERTIFICADA entrega garantías en materia de seguridad junto a rendimiento, además no empeora con demasia la calidad del aire.

PARTEN EN UNA UTM

Hasta el millón de pesos ascienden multas para quienes no respeten la preemergencia ambiental

Si bien, hasta este lunes la calidad de aire en Los Ángeles es regular y no se han cursado multas por incumplimiento de la medida, es importante conocer algunas recomendaciones para aportar con la descontaminación.

Gonzalo Meller
prensa@latribuna.cl

En el marco de la puesta en marcha de la primera preemergencia ambiental en Los Ángeles aplicada el 3 de mayo, que prohibió el uso de calefactores y cocinas a leña entre las 18:00 y las 24:00 horas de la misma jornada, cabe mencionar que en la provincia de Biobío existe un aumento progresivo en el uso de los elementos antes mencionados, lo cual no solo incrementa los riesgos de siniestros en hogares, sino que trae consigo una mala

calidad en el aire y en consecuencia más situaciones de emergencia ambiental.

Concerniente a la capital provincial, cabe destacar que hasta la jornada del lunes 4 de mayo la calidad del aire es regular, y desde la Seremi de Salud del Bío Bío precisaron que no han cursado multas por incumplimiento de la preemergencia. De todas formas, cabe recordar que Los Ángeles mantiene activo el Programa de Descontaminación Atmosférica impulsado por la Seremi de Medio Ambiente, del cual el encargado de la cartera, Mario Delannays, había explicado

en entrevista para el matinal

de Radio San Cristóbal, Conexión San Cristóbal, que se extenderá hasta el 30 de septiembre y su objetivo es “hacer énfasis en que vamos a comenzar la gestión de episodios críticos, vamos a definir el pronóstico de la calidad del aire para el día siguiente y eso significa que van con medidas de restricción o con medidas informativas respecto de la calidad del aire, que son las cinco categorías -bueno, regular, alerta, preemergencia y emergencia- definidas en este pronóstico.”

En tanto, el Sistema de Información Nacional de Calidad del Aire, manifiesta a través de su sitio web que, sobre el material particulado líquido, sólido y de sustancias orgánicas e inorgánicas que forman parte de la contaminación, y se acumula a diario en las calles afectando el organismo y salud de las personas, en Chile se mide el dióxido de azufre óxidos de nitrógeno, ozono y monóxido de carbono. Además, compuestos orgánicos volátiles, hidrocarburos totales, metano plomo. Los cuales según puntualiza la Seremi de Medio Ambiente se pueden reducir considerablemente tomando una serie de acciones. De todas formas, una de las estrictas son las preemergencias y quienes no las cumplan, según la Seremi de Salud, arriesgan multas desde los 50 mil pesos (1 UTM) hasta el millón de pesos (1000 UTM) aproximadamente.

RECOMENDACIONES GENERALES MINISTERIO DEL MEDIO AMBIENTE

-Se recomienda en días de preemergencia y emergencia ambiental el uso de mascarillas en adultos mayores, niños, embarazadas y enfermos crónicos.

-No quemar hojas ni basura.

-Denuncie a quienes no respeten las medidas adoptadas para los días de alerta, preemergencia y emergencia en: <http://airechile.mma.gob.cl/denuncias>

SOBRE EL USO DE CALEFACTORES

-Use siempre leña seca (menor a 25% de humedad), distribuida por comerciantes establecidos.

-En calefactores a leña, mantenga el tiraje completamente abierto durante al menos 10 minutos después de iniciar el fuego o efectuar una recarga de leña.

-Revise constantemente la salida de humo por el cañón de su calefactor o cocina a leña. Si es visible, abra el tiraje de su calefactor para mantener una llama viva. Nunca cierre completamente el tiraje de su calefactor.

-Evite que en su cañón se forme una capa de creosota y hollín, ya que aumenta el riesgo de inflamación, disminuye la capacidad de calefacción y su estufa contamina más.

-Privilegie el uso de combustibles alternativos como: gas, electricidad, briquetas, derivados del petróleo, pellet, entre otros.





Mundo conecta gratis a Hospital de campaña y Centros Complementarios de Salud

Los establecimientos que contarán con internet de 1000 megas y TV HD gratis son el Polideportivo y el internado liceo A-66 de Laja, más la escuela Nieves Vásquez de Los Ángeles.

A cudiendo al llamado de las autoridades provinciales, la empresa Mundo en su rol de responsabilidad social entregó conectividad gratuita y para siempre a tres Centros de Salud Complementarios de la provincia de Biobío, con el propósito de hacer frente a la actual situación.

En este contexto, la compañía dejó habilitados con 1000 megas, la velocidad más rápida de Chile, más TV Digital, a los Centros Complementarios de Salud ubicados en el Internado del liceo A-66 de Laja y en la escuela Nieves Vásquez de Los Ángeles, además del Hospital de Campaña del Polideportivo de Laja.

Rodrigo Sierra Contreras, director del Servicio de Salud Biobío, manifestó "estamos muy contentos y agradecidos ya que el aporte es internet y TV Digital gratis, conectividad que permitirá tener un mejor trabajo administrativo y una estancia más agradable de los pacientes que estén en los recintos".

Por otro lado, comentó que "estamos preocupados de implementar todos los servicios que puedan servir para entregar la mejor atención a nuestros usuarios hospitalizados. Por eso, además de calefación, alimentación y lavandería, queríamos conectividad a internet para que las personas tengan una comunicación efectiva con sus parientes".

Enrique Coulembier Picchi, CEO de Mundo, destacó que "la crisis sanitaria ha puesto en relieve la importancia de la tecnología y estamos orgullosos de poder realizar estos aportes tan necesarios, por eso nuestro compromiso hoy con la comunidad es mayor. Es un deber como empresa de telecomunicaciones que presta servicios esenciales incentivar a otras compañías del sector, juntos podemos apoyar en la lucha contra el virus".

El ejecutivo expresó que desde sus inicios Mundo ha cultivado una estrecha relación comunitaria que se evidencia en los más de 1.300 servicios gratuitos a instituciones y organizaciones sociales que se han otorgado en las 120 comunas donde la compañía está presente, desde la Región Metropolitana, a la Región de Los Ríos, entre los cuales destacan, juntas de vecinos, centros educativos, Bomberos, Carabineros, centros de Salud, de adultos mayores, y demás establecimientos que son fundamentales para el desarrollo de la comunidad.

El ejecutivo expresó que desde sus inicios Mundo ha cultivado una estrecha relación comunitaria que se evidencia en los más de 1.300 servicios gratuitos a instituciones y organizaciones sociales que se han otorgado en las 120 comunas donde la compañía está presente, desde la Región Metropolitana, a la Región de Los Ríos, entre los cuales destacan, juntas de vecinos, centros educativos, Bomberos, Carabineros, centros de Salud, de adultos mayores, y demás establecimientos que son fundamentales para el desarrollo de la comunidad.

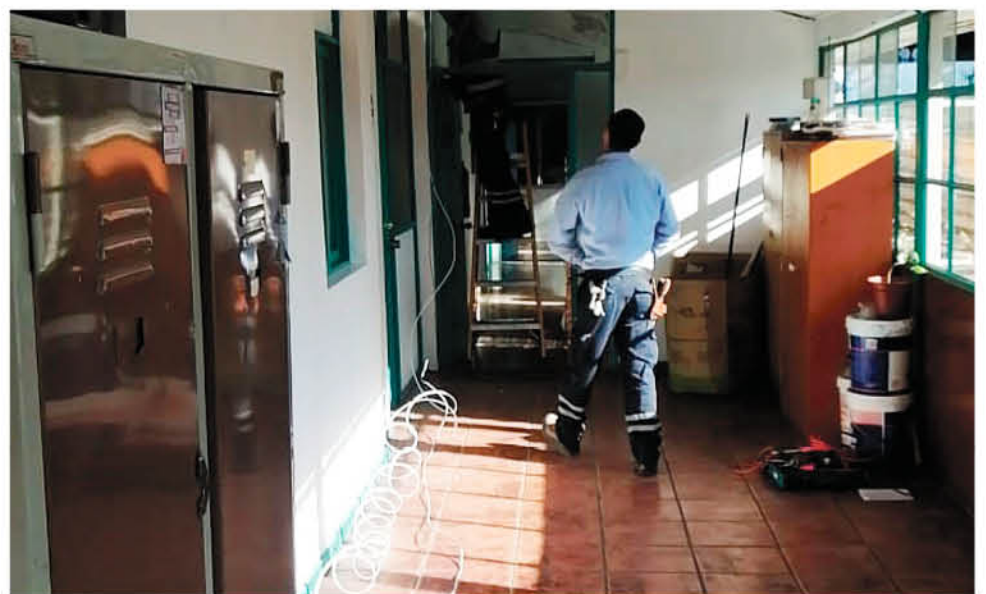

Guía Profesional

ATENCIÓN PSICOLÓGICA ONLINE

MARCELA TRONCOSO ESCOBAR

Especialista en Terapia Familiar y de Pareja

Reserva de horas
☎ +569-94411318
contacto@marcelatroncoso.cl
www.marcelatroncoso.cl

ESTE ESPACIO PODRÍA SER TUYO

PARA QUE TODOS TE VEAN PUBLICA CON LA TRIBUNA

www.latribuna.cl
Fono: 43-2311040
Colo Colo 464, Los Angeles

Destacados

VENDO CASA

CONDOMINIO PLAZA SAN MARCOS

310 m², más piscina, bodega, sitio 5.105mts².

Avda. Los Quillayes, casa A-15 ☎ 983026466

ESTE ESPACIO PUEDE SER TUYO

Fono: 432 311040 | www.latribuna.cl | Colo Colo 464, Los Angeles

Há' se paga hoy! VISA, Mastercard, Diners, American Express, Red compra

Más información en Colo – Colo 464
Los Ángeles / teléfono 43 2311040

HM | HOTEL MULCHÉN

CALEFACCIÓN CENTRAL – AIRE ACONDICIONADO – SHOWER DOOR – ESTACIONAMIENTOS PRIVADOS – FRIGOBAR – TV CABLE – WI FI.

Villagra 510 Mulchén / a 4 kms. Ruta 5 Sur.

Gran salón de eventos frente a la plaza de armas.

reservas@hotelmulchen.com | +56 43 256 9136
hotelmulchen@outlook.com | +56 9 90430617
+56 9 78978632

Amaco SERVICIOS AMBIENTALES www.Amaco.cl

LIMPIEZA DE FOSAS SÉPTICAS Y ARRIENDO BAÑOS QUÍMICOS

Moderno sistema de limpieza. Atención rápida y efectiva. VENTA DE QUÍMICO PARA BAÑO

Los Angeles: Calle 3 Lote 35 El Maitén Fono: 962194284-966777851
Concepción: Luis Acevedo N° 45 Chiguayante Fono: (41) 2357632
Chilán: Lote 11 Fundo Chiquimávida s/n Fono: (42) 2971375

Coopere con el Hogar de Ancianos Don Orione

www.hogardonorione.cl

Haga su depósito en la cuenta N°68059710
Banco Crédito e Inversiones, a nombre de
Congregación Pequeña Obra de la Divina Providencia
Gentileza: Diario La Tribuna
Coronas de Caridad en:

Hogar de ancianos DON ORIONE	Néstor del Río 500	F. 2362164
Parroquia Ntra. Señora del P. Socorro	Colón 1226	F. 2233343
Diario La Tribuna	Colo Colo 464	F. 2311040
Margarita Pocarobba	Almagro 1120	F. 2362382

Clasificados

Empleos Buscan	Empleos Buscan	Servicios	Varios
SE OFRECE SEÑORITA para trabajar en área de aseo, cuidando de niños, ayudante de cocina. ☎ 956314376	SE OFRECE INGENIERO en administración con experiencia, con conocimientos en contabilidad y computación. ☎ 950560178	SE OFRECE MAESTRO gasfitería y construcción general, termofusión, soldadura plata, trabajos en agua potable, alcantarillado, gas, pavimentos, cerámicos y radieres. ☎ 989804663	SE VENDE SILLA de comer de bebé o más años, marca Infanti, en perfecto estado, \$50.000.-. ☎ 979734052
SE OFRECE SEÑORITA para trabajar en jornada completa, de lunes a viernes. ☎ 972217001	SE OFRECE SEÑORITA para trabajar en labores de aseo, ya sea en casa particular, como también en alguna empresa. ☎ 987703988	SE OFRECE MATRIMONIO para cuidar parcela con sueldo, solo labores de campo. ☎ 932753564	SE VENDE COLCHÓN 1 1/2 plazas Termiflex, \$25.000.-. ☎ 959119987
SE OFRECE JOVEN para trabajar como chef. ☎ 953428407	SE OFRECE CABALLERO para cuidar casa en el campo, con curso OS-10, con recomendaciones. ☎ 9641136790	SE OFRECE CABALLERO con motosierra propia, para hacer astillas, voltear árboles, dentro de Los Angeles, disponibilidad inmediata. ☎ 936529597	SE VENDE ZAPATOS de cuero de niña (escolar) número 30, nuevos sin uso en su caja, valor \$5.000.-. ☎ 972047447
SE OFRECE ENFERMERA para cuidados de pacientes enfermos y postrados, con experiencia. ☎ 959847324	SE OFRECE GUARDIA con experiencia en hospital de Angol y curso OS-10. ☎ 965103279	SE OFRECE MAESTRO en cerámica, porcelanatos, piedra laja, piso flotante, radier. ☎ 931398612	SE VENDE COCINA Ferrilozza 5 platos, 2 hornos y churrasquera. ☎ 978504723
SE OFRECE SEÑORITA para trabajar cuidando adulto mayor y/o niños, con experiencia y buen trato, de lunes a viernes. ☎ 990708531	SE OFRECE ASESORA de hogar de lunes a viernes de 08:00 a 18:00 hrs, con experiencia en cuidado de niños. ☎ 954490399	SE OFRECE CARPINTERO para hacer ampliaciones, techumbres, 2do piso, cerámicas, galpones, disponible. ☎ 95641231	SE VENDE BUZOS nuevos de colegios, \$5.900 c/u. ☎ 977576698
SE OFRECE SEÑORA para trabajar como asesora de hogar de lunes a viernes puertas adentro, adultos, matrimonios, señora sola. ☎ 965930912	SE OFRECE SEÑORA para trabajar como ayudante de cocina, o en casa particular. ☎ 956337749	SE OFRECE GASFITER maestro de construcción general, agua, alcantarillado, gas, calefont, fosas sépticas, etc. ☎ 989804663	SE VENDE MESA plegable de 90x90 cms, para picnic, valor \$10.000.-. ☎ 963120748
SE OFRECE CAJERA para trabajar en supermercado o tienda comercial, experiencia de 15 años, disponibilidad inmediata. ☎ 942407629	SE OFRECE SEÑORA para cuidar adulto mayor, con curso de geriatría, con experiencia, puede ser de 15:00 a 20:00 hrs. ☎ 988116285	SE OFRECE GUARDIA con curso OS-10 al día, disponibilidad inmediata. ☎ 993546232	SE VENDE HORNO eléctrico de panadería nuevo, conversable \$2.000.000.-, y campana de panadería \$200.000.-, conversable. ☎ 962625715
SE OFRECE CONDUCTOR con experiencia, licencia clase A-3, para traslado de personal en alguna empresa. ☎ 933940828	SE OFRECE SEÑORA para hacer aseo, cuidar niños o adulto mayor, por medio día. ☎ 976681654	SE OFRECE CABALLERO con motosierra para cortar árboles y hacer leña. ☎ 959245328	SE VENDE SITIAL valor \$30.000.-. ☎ 963120748
			SE VENDE GANSOS chinos \$30.000.- c/u, pavos \$22.000.- c/u, y ajos chilotos \$5.000.- el kilo. ☎ 989328312

Avisos Económicos

DOCUMENTOS

EXTRACTO: Tribunal de Letras y Garantía de Laja, causa RIT V-1-2020, Concedió Posesión Efectiva Herencia Testada quedada al fallecimiento de NARCISO DEL CARMEN

CIFUENTES MORALES con fecha 12 Diciembre 2019, en calidad de Heredero Universal a BRAULIO ALEJANDRO NAVARRETE CIFUENTES, sin perjuicio de otros herederos de igual o mejor derecho. El Secretario. (29475)-

PUBLIQUE
SUS AVISOS LEGALES AQUÍ

Colo Colo 464, Los Angeles

ESTE ESPACIO PUEDE SER TUYO

CONTÁCTANOS

VISA, Mastercard, MAGNA, Diners, American Express, Red compra, transbank

CUARENTENA Y ENFERMEDADES HIPOCINÉTICAS

Covid-19 y actividad física: la inminente evolución hacia el “Homo Sedentarius”

La obligación de quedarse en casa trae problemas psicológicos, sociales y económicos a los cuales se ha otorgado gran relevancia. En tanto, las consecuencias físicas de un prolongado tiempo con escaso movimiento aún son tomadas a la ligera.

Gonzalo Meller
deportes@latribuna.cl

Todo órgano que no se ocupa, se atrofia. La pandemia por el coronavirus ha traído consigo una falta de movimiento en las personas que, si bien, ya se venía arrastrando desde antes de que ocurriera la contingencia de salud global, ahora se convierte en un problema ya que se masificarán las enfermedades provocadas por la hipocinesia, la cual se refiere a la disminución de la velocidad de los movimientos voluntarios y limitación de su extensión.

Y es que el escaso gasto de calorías por el movimiento insuficiente existente, ahora se acrecienta debido a la pandemia, por lo que gran parte de la población ya no realiza siquiera el mínimo que el cuerpo requiere para su mantención.

A nivel general en todas las edades la carencia de movimiento trae malas consecuencias para

la salud, algunas de ellas se pueden volver crónicas dependiendo de la situación particular de cada individuo.

Referente al tema, consultamos sobre este nuevo paradigma de sedentarismo que flagela al mundo con el especialista angelino de la actividad Física, Salud y Deportes, Axel Luhr, quien hizo inmediatamente la invitación de “moverse sí o sí, en un mundo que cada vez no nos invita a movernos, con controles remotos, máquinas que realizan el trabajo, labor sedentaria en computadores y otros”, aseverando que la sociedad avanza a pasos agigantados hacia la transformación del “Homo Sapiens” en “Homo Sedentarius”.

“HOMO SEDENTARIUS” Y ENFERMEDADES HIPOCINÉTICAS

Según sus estudios, el profesional Axel Luhr explicó que el humano “Homo Sapiens”, es un ejemplo claro de especie animal. Este vivió como cazador (animales salva-

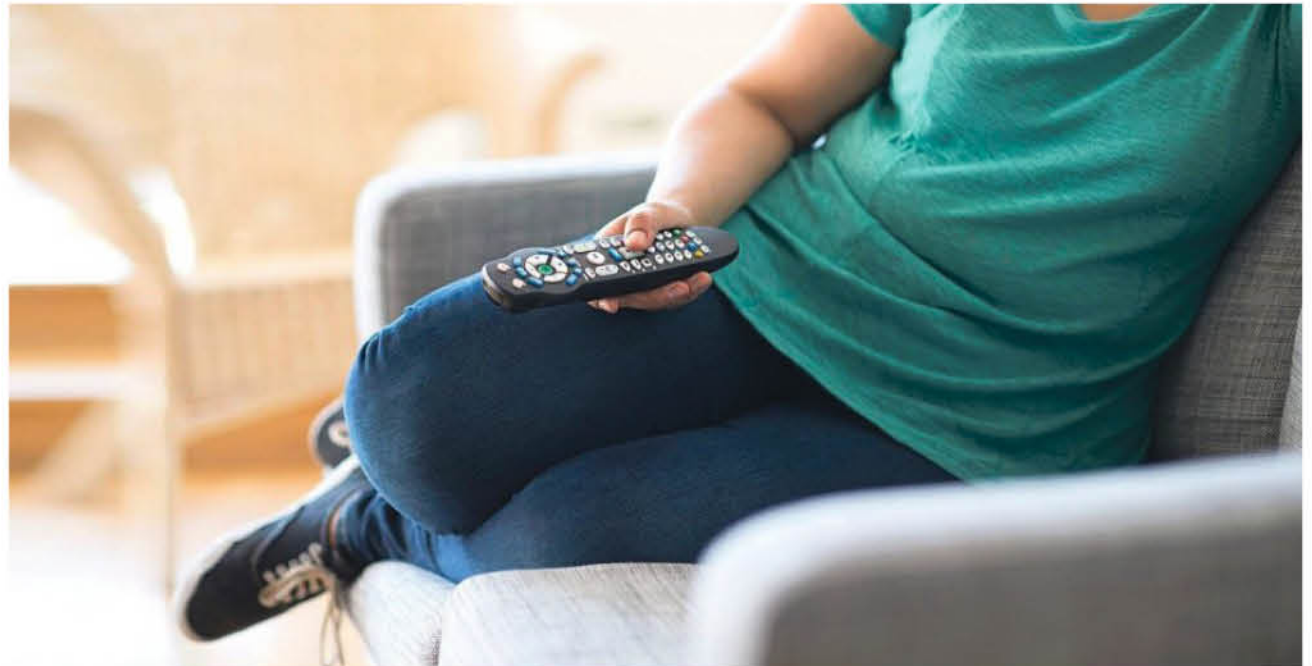

LA INDUSTRIALIZACIÓN Y LA TECNOLOGÍA MODERNA han hecho vulnerable a un conjunto de factores mortíferos de salud.

jes) y como recolector (vegetales), gracias al empleo de sus habilidades físicas, fortaleza y velocidad. “Se le presentaba a diario una nueva prueba de capacidad o aptitud física y el premio era su supervivencia”, explicó.

Paralelamente, manifestó que hoy en día las máquinas reducen el esfuerzo de esas actividades físicas y mentales a niveles mínimos. “La mayoría de nosotros utilizamos el coche para el transporte, utilizamos numerosos dispositivos para ahorrar trabajo en nuestras ocupaciones, es decir, una vida totalmente exenta de actividad física vigorosa”, aseveró Luhr.

Por lo que tomando como referencia la opinión de otros expertos se suma a la de estos, manifestando que “el nombre de nuestra especie humana

en la actualidad debería cambiarse por el nombre de Homo Sedentarius”.

Dado lo anterior, el especialista explicó que los profesionales de la salud han adoptado un nuevo término para las consecuencias del nuevo “humano”: hipocinesis.

Con el término anterior describen un estilo de vida caracterizado por la carencia de ejercicio físico y trae consigo enfermedades como las cardíacas (coronarias), obesidad, diabetes, hipertensión y dolores de espalda.

Para cerrar, Luhr entregó sólo una recomendación para esta cuarentena para evitar lo peligroso del nuevo estilo de vida adoptado por la pandemia. “Moverse a como dé lugar”, sentenció el experto.



EL TÉRMINO “HOMO SEDENTARIUS” es un enfoque evolutivo que utilizan los especialistas, acerca de los nuevos hábitos y costumbres de la sociedad moderna.

“JR LA VEGA”

“Distribuidora de Vinos y Licores”

¡Gracias por su Preferencia!



José Manso de Velasco 499
Los Angeles

Comercial Santa Rita, Local 18 ☎ 43 2 578793

ANUNCIA TU NEGOCIO CON NOSOTROS

CONTÁCTANOS Y TE OFRECEMOS LA MEJOR ALTERNATIVA



+56 9 7359 1792 c.lavin@latribuna.cl
+56 9 4257 7926 mbon@latribuna.cl
+56 9 4257 7870 sibieta@latribuna.cl

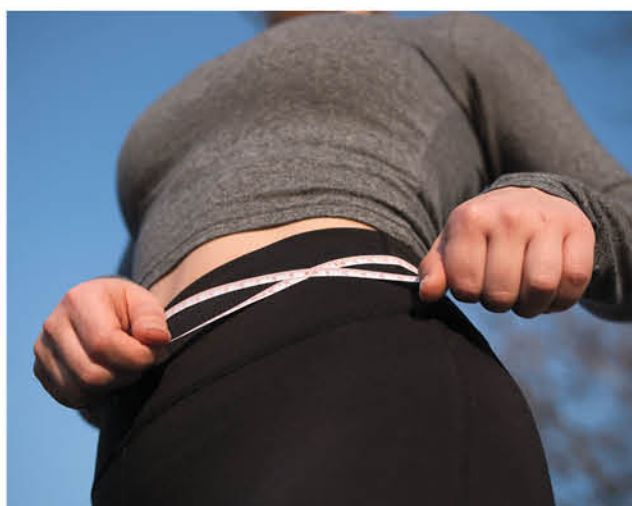

LAS PERSONAS QUE físicamente son más activas presentan niveles menores de estrés, ansiedad, fatiga e insomnio entre otras.

POSIBLE NEGLIGENCIA MÉDICA

Inician auditoría tras muerte de mujer embarazada de ocho meses y su bebé en Hospital Higuerras



“CREEMOS QUE HAY UNA NEGLIGENCIA MÉDICA TOTALMENTE. ¿De quién? No sé. Alguien o algo del proceso falló como para que terminara todo tan mal”, señaló familiar de la fallecida.

Una mujer embarazada de ocho meses y su bebé fallecieron durante el transcurso del fin de semana en el Hospital Las Higuerras de Talcahuano, Región del Biobío, caso por el que la familia de las víctimas denuncia una presunta negligencia médica.

Juan Villalobos
prensa@latribuna.cl

La situación corresponde al caso de la profesora de Hualpén Gabriela Leiva (36), quien llegó al centro asistencial el viernes 1 de mayo con dolores en la zona abdominal y tras quedar hospitalizada lamentablemente perdió a su bebé y luego murió.

Leonardo Moncada, primo de la fallecida, dijo que “existe poca claridad de lo que sucedió realmente, pero algunas versiones de lo que mi

prima dijo es que durante el día fue sintiendo dolor y ella escuchó cuando hablaban de que le iban a inyectar un medicamento que ella no quería que lo hicieran porque le iba a provocar que su útero se rompiera. Todo terminó en el fallecimiento de la bebé, que le faltaban solo 20 días para nacer”, consignó Cooperativa.

“Creemos que hay una negligencia médica totalmente. ¿De quién? No sé. Alguien o algo del proceso falló como para que terminara todo tan mal, sobre todo partiendo del fallecimiento

de la bebé que es lo que no comprendemos. No hay una explicación por ahora lógica, coherente”, añadió.

DESDE EL HOSPITAL

La doctora Patricia Sánchez, directora del Hospital Las Higuerras, señaló que “lamentablemente, y debido a complicaciones que están siendo investigadas por el Hospital, el bebé falleció el día sábado 2 de mayo, razón por la cual la madre fue sometida a una intervención quirúrgica, pasando posteriormente a la UTI en el mismo recinto asistencial. En esta unidad permaneció estable durante el día sábado 2 de mayo, sin embargo, durante la mañana de este domingo 3 de mayo la paciente se descompensó y falleció a las 10:20 horas”.

ANTE CUESTIONAMIENTOS

Susana Tonda renunció a dirección del Sename



Tonda anunció su salida del puesto a través de una carta de despedida enviada a los funcionarios del Sename, donde indicó que “hoy he presentado mi renuncia indeclinable al cargo”, precisó a Cooperativa.

“La principal razón que tuve para tomar esta decisión es que, dado los acontecimientos de los últimos días, me ha quedado claro que no cuento con la confianza de mi jefatura directa, lo cual es imprescindible para ejercer un cargo como éste, más aún considerando los tremendos desafíos en los que estamos empeñados”, recaló.

En las últimas semanas, la repartición se vio

LA EX DIRECTORA NACIONAL del Sename presentó la renuncia a su cargo haciendo alusión a no contar con el respaldo de su jefatura.

cuestionada por un convenio firmado con la Agencia Nacional de Inteligencia (ANI) y por casos de explotación sexual infantil en un hogar de la comuna de Hualpén, en la Región del Biobío.

ANTE SEGUIDILLA DE CONFLICTOS

“Entiendo que es posible tener opiniones técnicas distintas, incluso cometer errores, pero dudar, o insinuar una duda pública por pequeña que sea, respecto a la intención de la

búsqueda permanente del bien superior de los niños y niñas, sencillamente no me ha sido posible aceptar”, insistió.

“Lamento profundamente no poder finalizar el camino iniciado, pero me asiste la tranquilidad de haber avanzado de manera relevante en una reforma estructural del Sistema de Cuidados Alternativos, 13 residencias familiares ya son una realidad en reemplazo de los Cread, un modelo de cuidado masivo e impersonal que como Estado no es posible justificar”, escribió.

APORTE AL ADULTO MAYOR

Bono Invierno 2020 comenzó a pagarse y monto asciende a \$64 mil por pensionado

Más de un millón de pensionados recibirán el bono invierno 2020. Así lo dio a conocer el Presidente Sebastián Piñera junto con el subsecretario de Previsión Social Pedro Pizarro, desde Palacio de La Moneda. El bono único de \$64.549 por pensionado y se pagará directo a la cuenta de la persona a partir de hoy junto a su pensión o beneficio que cobra habitualmente, según detalló el Presidente, quien en esta línea añadió que podrán recibir el este aporte, aquellos pensionados que tengan 65 o más años y cuenten con pensión menor o igual a \$166.191.

“Sabemos que este bono no resuelve los problemas, pero sabemos que es una ayuda urgente y necesaria”, precisó Sebastián Piñera.

Se trata de un bono único al que podrán acceder aquellos pensionados que tengan 65 o más años y cuenten con pensión menor o igual a \$166.191.



SE PAGARÁ DIRECTO A LA CUENTA de la persona a junto a su pensión o beneficio que cobra habitualmente.

Entre los pensionados que reciben el beneficio se encuentran:

- Del Instituto de Previsión Social.
- De Pensiones Básicas Solidarias.
- Del Instituto de Seguridad Laboral.
- De la Dirección de Previsión de Carabineros de Chile (Dipreca).
- De la Caja de Previsión de la Defensa Nacional (Capredena).
- De las Mutualidades de Empleadores de la Ley 16.744 de Accidentes del Trabajo.
- De AFP y Compañías de Seguros que percibieron en el mes de mayo de 2019 el beneficio de Aporte Previsional Solidario de Vejez.
- De AFP Compañías de Seguros beneficiados con Garantía Estatal.

#Quédate en Casa
Cuidémonos y evitemos el contagio

A NIVEL NACIONAL 04-05-2020
Casos Confirmados COVID - 19

TOTAL: 20.643 casos
FALLECIDOS: 270

Región	Casos Totales	Casos nuevos	Fallecidos
ARICA Y PARINACOTA	308	0	4
TARAPACÁ	295	23	1
ANTOFAGASTA	760	20	7
ATACAMA	70	3	-
COQUIMBO	91	3	-
VALPARAÍSO	656	18	13
METROPOLITANA	13.528	872	153
O'HIGGINS	131	6	3
MAULE	399	2	13
ÑUBLE	787	1	17
BIOBÍO	762	3	8
ARAUCANÍA	1.331	3	36
LOS RÍOS	199	1	4
LOS LAGOS	524	7	10
AYSÉN	7	-	-
MAGALLANES	795	18	11

LLAME A SALUD RESPONDE

600 360 7777



#QuédateEnCasa

SÍGUENOS A TRAVÉS DE NUESTRA PLATAFORMA

f @ t f LIVE

Ferias

Colo Colo
con Avda. Padre Hurtado

Farmacia de Turno

Redfarma
Los Carrera 200

El tiempo

Los Ángeles	Temuco	Angol	Concepción
Ayer 8° 17°			
HOY 8° 18°			
Mañana 6° 18°	4° 17°	8° 16°	9° 15°

Tribuna EXPRESS

REGÍSTRATE Y REVISAS LAS NOTICIAS EN TU CORREO

@LATRIBUNA.CL Facebook: DIARIOLATRIBUNA WWW.LATRIBUNA.CL

Horóscopo

♈ ARIES

AMOR: Aliménte más la esperanza de encontrar el amor que necesita. SALUD: Disfrute de la vida sana. DINERO: Debe seguir manejando las cosas como hasta ahora. No se deje llevar por tentaciones que solo le conducirán a gastar extra. COLOR: Naranja. NUMERO: 23.
21 de marzo al 20 de abril.

♉ TAURO

AMOR: Si evita los conflictos al iniciar el mes, las cosas estarán bien durante mayo. SALUD: Evite dejarse llevar por la rabia. DINERO: Es importante que trate de mejorar la espalda financiera para afrontar las complicaciones de un mejor modo. COLOR: Café. NUMERO: 26.
21 de abril al 20 de mayo.

♊ GÉMINIS

AMOR: Necesita analizar mejor los pasos que da en el amor, aún tiene grandes posibilidades de mejorar todo. SALUD: Practique más actividades deportivas. DINERO: Mantenga los ojos bien abiertos si es que tiene en mente realizar negocios con nuevos socios. COLOR: Rojo. NUMERO: 1.
21 de mayo al 21 de junio.

♋ CÁNCER

AMOR: No se deje llevar por discusiones que lamentará a futuro. SALUD: Debe cuidar más su estado físico. Es bueno que se cuide. DINERO: Debe guiarse más por sus instintos en los momentos que deba tomar importantes decisiones. COLOR: Lila. NUMERO: 4.
22 de junio al 22 de julio.

♌ LEO

AMOR: Sea precavido/a y no tome decisiones sin analizarlas con sumo cuidado. SALUD: Mejore su visión de la vida. Sea optimista. DINERO: Deberá ser más prudente con los recursos que tiene disponibles. No debe malgastarlos. COLOR: Rosado. NUMERO: 10.
23 de julio al 22 de agosto.

♍ VIRGO

AMOR: Los suyos pueden entregarle mucho amor, pero usted debe estar dispuesto/a a recibirlo. SALUD: Aléjese de cualquier tensión. DINERO: Promueva el trabajo en equipo entre sus subordinados y verá que su eficiencia aumentará bastante. COLOR: Blanco. NUMERO: 8.
23 de agosto al 22 de septiembre.

♎ LIBRA

AMOR: Use esta jornada para reencontrarse consigo mismo/a y analice que desea para usted. SALUD: No desespere, las dolencias irán disminuyendo. DINERO: Debe guardar los recursos que tiene para utilizarlos más adelante en mejores proyectos. COLOR: Calipso. NUMERO: 3.
23 de septiembre al 22 de octubre.

♏ ESCORPIÓN

AMOR: Busque el modo de compartir con otras personas, aunque sea solo de un modo virtual. SALUD: Evite cualquier cuadro de estrés. DINERO: No deje de perseverar a pesar de las barreras que se presenten en su camino. Inicie sus proyectos. COLOR: Granate. NUMERO: 12.
23 de octubre al 22 de noviembre.

♐ SAGITARIO

AMOR: Use la sensibilidad que tiene para alcanzar el corazón de quien ama. SALUD: No se agite tanto, no le hace nada bien. DINERO: Trate de poner todas sus cuentas en orden y así evitarse problemas financieros para más adelante. COLOR: Azul. NUMERO: 14.
23 de noviembre al 20 de diciembre.

♑ CAPRICORNIO

AMOR: Tenga cuidado con las cosas que diga este día, piense cada cosa que quiera conversar. SALUD: Haga más actividad física. DINERO: No permita que personas inescrupulosas tomen partido por lo que le ha costado tanto lograr. COLOR: Verde. NUMERO: 31.
21 de diciembre al 20 de enero

♒ ACUARIO

AMOR: Es momento de analizar cuáles son sus debilidades en la relación para así trabajar en ellas. SALUD: Cuidado con las situaciones de estrés. DINERO: Mantenga firme sus estrategias de negocios para así tratar de conseguir buenos resultados. COLOR: Violeta. NUMERO: 8.
21 de enero al 19 de febrero.

♓ PISCIS

AMOR: Escuche las cosas que le dice su conciencia. Tal vez sea tiempo de cambiar. SALUD: Mire la vida con más optimismo para ser feliz. DINERO: Deberá avanzar con lentitud para que ningún detalle se escape antes de ejecutar cualquier proyecto. COLOR: Gris. NUMERO: 7.
20 de febrero al 20 de marzo.

La mentalista y consejera espiritual, Yolanda Sultana, que elabora este horóscopo, Fonos: 09-9796270, 7780731, 778818, reside en José Domingo Cañas 386 al llegar a Grecia, Santiago, dirección a la cual puede escribirle enviando un sobre con estampillas, señalando su signo y su estado civil para que ella responda.