



La Tribuna
EL DIARIO DE LA PROVINCIA DE BIOBÍO

POLÍTICA, 7

Proyecto para retirar el 10% de los ahorros previsionales

“ El gobierno ha sido indolente frente al desempleo y el hambre, por eso votaré a favor del retiro del 10 por ciento ”

Felipe Harboe
Senador



Plan de DESCONTAMINACIÓN

Los Ángeles

Pronóstico
Calidad del aire

Alerta

Fundado el 27 de junio de 1958

www.latribuna.cl

MÁXIMA 11° / MÍNIMA 1°

\$300 (IVA incluido) \$350 (Atrasado)

DESTACADAS

CRÓNICA, 8

La historia de la mujer que prepara ollas comunes con sus propios recursos

María Carrasco elabora 35 raciones que cada miércoles y domingo entrega a las familias más pobres del sector Coreo en Los Ángeles.



COMUNAS, 9

Paso a paso avanza construcción de carretera asfaltada entre Nacimiento y Curanilahue

El próximo año se pavimentarán nueve kilómetros, que se sumarán a los 17 ya asfaltados entre ambas comunas. Solo quedarían 25 pendientes.

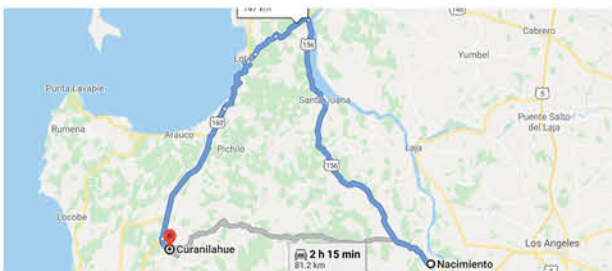

SALUD, 5

Mall de Los Ángeles abrió la mitad de sus tiendas en medio de estrictas medidas de seguridad

SALUD, 4

El DEIS cifra en 12 los fallecidos por Covid-19 en la provincia de Biobío



El Departamento de Estadística e Información de Salud del Minsal emitió este sábado el informe epidemiológico número 32 asociado a la pandemia por coronavirus en Chile. En él, se desglosan una serie de datos, entre ellos la cifra de decesos por comunas.

Quédate en Casa

Cuidémonos
y evitemos el contagio

Hacia la superación del *statu quo*

Un problema no menor –tan presente como futuro (de no mediar políticas que apunten a un desarrollo efectivo del quehacer educativo)– que afecta a los centros de enseñanza de cualquier nivel y tipo de educación de nuestro sistema escolar (a diferencia de lo que se observa que ocurre con algunos países hispanoamericanos como México, Colombia y Perú) es la creencia de que todo proceso de estudio y análisis filosófico, político, científico y tecnológico para la construcción del conocimiento en torno a lo que es y se entiende por acto educativo (o pedagógico o docente) debe provenir de otros espacios profesionales y académicos, menos de los que cotidianamente son los propios. Un craso error, por cierto.

Sobre este particular, la “sola idea de un enseñante proclive a la condición de agente curricular”, de proponer un tránsito hacia visiones como la precedentemente señalada, bien podría inducir desde la generación de recelos profesionales hasta el aislamiento, la desconfirmación sistemática y la descalificación personal por parte de sus pares áulicos, directivos y técnico pedagógicos si la condición de estos fuera la de docentes ejecutores o implementadores, hecho que sin duda alguna imposibilitaría cualquier intento de mejoramiento en la calidad de la enseñanza y de los aprendizajes discentes por medio de una reversión hacia estereotipos como los denominados agentes curriculares.

Bajo las actuales condiciones históricas, sociales y culturales propias de la posmodernidad y de la sociedad del conocimiento y la información, en el contexto amplio y profundo de lo que se entiende por aldea global (que hoy se repliega en pro de la generación de nuevos y retrógrados nacionalismos como consecuencia de la pandemia en desarrollo), que redundan en la concurrencia de un educando tecnológico que mira, piensa, habla e interviene tecnológicamente en los distintos espacios pedagógicos, resulta inevitable no solo un cambio de mirada respecto del quehacer docente en el centro de enseñanza, sino que un cambio de estilo en el cómo se aborda y desarrolla el acto educativo, el que, desde el punto de vista práctico, debería representar un traje a la medida para el educando en función de las habilidades, destrezas y capacidades que necesita desarrollar para transformarse en un sujeto compe-



Prof. Juan Manuel Bustamante Michel
Presidente de la AFDEM Los Angeles

tente, situado, crítico, asertivo, proactivo y creativo; esto es, en ese individuo que no solo sabe acerca de algo, sino que sabe trabajar con ese saber, sabe valorar lo que hace, sabe integrarse, sabe comprometerse, sabe responsabilizarse en y con sus distintos cometidos, sabe ser un ciudadano autónomo, respetuoso de sí mismo y de su entorno; en otros términos, una persona desarrollada integralmente, como se espera que sea.

Dicho lo anterior, clara es la necesidad, por cierto, de que los establecimientos educacionales abandonen sus muy arraigadas y minimalistas condiciones de meros buzones que solo reciben y replican información, para que desde las ciencias de la educación y de sus ciencias auxiliares, complementarias, disciplinares y de áreas pedagógicas, vayan por la generación de conocimientos propios, los sistematicen, los publiquen, los reproduzcan y los compartan con otras realidades educativas en términos de intercambios de experiencias docentes en pos de avanzar hacia la tenencia masiva de pedagogos agentes curriculares y hacia una verdadera vocación de servicio.

En este sentido, clave es la modernización de los Sistemas Comunales de Educación, tanto por su tendencia a dejar las cosas como están (porque es mejor un camino conocido que otro por conocer), como por los resultados obtenidos en el tiempo por la educación pública –de la cual son entera y absolutamente responsables–, hecho, este último, que no ha significado otra cosa que un grave aumento de la brecha que separa a los sectores sociales más solventes de aquellos más vulnerables que son, sin duda, la mayoría de los estudiantes del país y sus familias.

La urgencia de un respiro en el sistema escolar

Desde que el Ministerio decretó la suspensión de clases presenciales por la pandemia, el sistema escolar y universitario ha sido sometido a una fuerte presión por adaptarse a esta nueva modalidad a distancia. Ha sido una carrera contra el tiempo. Comenzamos intentando homologar el sistema presencial que teníamos, pero al poco andar, nos dimos cuenta de que el actual contexto nos pone a prueba con nuevos desafíos. Necesitamos detenernos un momento para hacer una pausa física y mental.

Por una parte, están los profesores, quienes han debido sortear los embates de los sistemas digitales a través de capacitaciones exprés y la elaboración de material educativo que responda al desarrollo de aprendizajes y de priorización curricular. Turnos éticos, llamar a los hogares de sus estudiantes para hacerles llegar alguna guía, así como muchos, recorriendo una suerte de “puerta a puerta” para que ninguno de sus alumnos/as quede sin el derecho a una educación digna. No debemos olvidar que aún existen establecimientos que no cuentan con un sistema remoto de clases, y la única alternativa han sido los grupos de WhatsApp, Facebook u otras redes sociales, que se han convertido en el único medio de comunicación y de posible retroalimentación entre docentes y estudiantes.

A los apoderados, por su parte, no les ha quedado más que apoyar a sus hijos en las tareas escolares, sin tener noción de aspectos pedagógicos y disciplinares de las asignaturas del currículo nacional. A ello hay que sumarle la falta de trabajo y las actividades propias del hogar



Carlos Guajardo
Académico de la Facultad de Educación de UCEN

(ordenar, cocinar, limpiar, etc.). Ni hablar si algún miembro de la familia se encuentra contagiado, pues ahí las cosas se complican mucho más.

Es crucial que el Ministerio de Educación permita entregar esta flexibilidad de hacer una pausa a los establecimientos escolares, ya que cada comunidad educativa ha estado expuesta no solo a las exigencias curriculares de una pandemia, sino que a las variables de posibles contagios, que han incidido en el contexto familiar y educativo de las familias chilenas.

Han sido meses agobiantes y desafiantes. Dejemos el computador por unos días, volvamos a organizar las actividades cotidianas, reflexionemos en cuanto a los aprendizajes que se han logrado obtener en tiempos de pandemia, permitámonos decantar las incertidumbres que ningún ser humano del siglo XXI se esperaba, queda mucho por recorrer.



Municipalidad Los Angeles

@munilosangeles

Cesfam Nororiente concentra el 32% de los casos positivos por #Covid19 de Los Angeles.

Ministerio de Salud

@ministeriosalud

El programa #AlimentosParaChile entregará 3 millones de nuevas canastas, las que se suman a los 2,6 millones que ya se repartieron a lo largo de todo Chile. Alimentos, artículos de aseo e higiene personal llegarán directamente a la puerta de los que más lo necesitan.

CONAF Biobío

@CONAFBiobio

Ya podremos volver a disfrutar de los bellos paisajes que tenemos en nuestra región del Biobío y en La Araucanía. Pero por ahora #QuedateEnCasa.

Sergio Giacaman

@sgiacamang

Tenemos que seguir trabajando unidos en la lucha contra #COVID19, a no aflojar y continuar respetando las reglas de convivencia: quédate en el hogar, en la medida de lo posible; usa mascarilla, lava tus manos y mantén distancia.

Joanna Pérez

@joaperezolea

Llamamos al Gobierno a ponerse del lado de la ciudadanía y sumarse a construir soluciones en conjunto y no obstaculizar lo que no les gusta. Hoy debemos trabajar con sentido de urgencia y poniendo siempre a las personas en el centro. Rechazaremos veto a la #LeyAntiCortes.

Gabriel Alemparte

@jgalemparte

Interesante. En 1985, Hernán Büchi traspasó a la banca un 10,6% del reajuste de las pensiones, con motivo de ayudar a la banca a reconstruir el país. Hay demandas de jubilados por la deuda histórica que nunca se devolvió. Parece que hay un antecedente parecido.

Las opiniones y conceptos vertidos por los columnistas en nuestras páginas de redacción son de absoluta responsabilidad de sus autores y no necesariamente representan el pensamiento de La Tribuna.

EDITORIAL

Si hay más muertes será nuestra culpa

El ministro de Salud decidió, el sábado, dar el reporte diario de las cifras de coronavirus desde Arica para todo el país, usando una hermosa postal de la ciudad que no da cuenta de la realidad de la llamada "ciudad de la eterna primavera".

Uno de los periodistas fue claro y apuntó derechamente al centralismo, dejando en evidencia una vez más que las decisiones tomadas en Santiago no tienen el mismo efecto en regiones.

Tal como en Los Ángeles, la prensa, los parlamentarios y las autoridades políticas, todos piden cuarentena como una forma de evitar el ingreso de personas contaminadas, o bien, para detener el avance del Covid-19 en la ciudad.

La pregunta evidente y natural es: ¿De qué sirve una cuarentena total si las personas no respetan la petición de las autoridades para quedarse en casa?

Si bien las cifras oficiales parecen indicar una tendencia a la retirada del virus, lo cierto es que se hace difícil creerlas cuando las confianzas siguen quebradas con las autoridades centrales.

En nuestra provincia, su capital Los Ángeles ha sido durante los últimos días la comuna con mayores números en la región y la causa está a la vista: todos y todas andan en las calles como en un invierno normal.

Los supermercados siguen llenos en comunas como Mulchén, donde no hay cupos en sus estacionamientos y las filas en las cajas hasta molestan a quienes piden tomar conciencia del confinamiento voluntario.

El centro de Los Ángeles se ve todos los días repleto y, tras la apertura del mall, las lluvias los conduce de forma natural a la calidez del centro comercial, que dicho sea de paso, no tiene la culpa de las leyes ni del comportamiento de cada uno de nuestros vecinos y vecinas.

Pero no nos detengamos solo en eso. El tema de las fiestas clandestinas es otro hecho que refleja la tontería de algunas personas que ponen sobre el bien común y la salud pública un rato de entretenimiento.

Sabemos que existe el instinto gregario y que el ser humano está condicionado genéticamente para vivir en sociedad, pero también estamos dotados de inteligencia (algunos muy poca) para saber que las aglomeraciones son vitales para la propagación del coronavirus.

Por favor, no tenemos por qué sumar más muertes, pero si siguen las calles llenas y siguen existiendo fiestas clandestinas, lo más seguro es que aumentemos la cifra de fallecidos en Biobío.

Así, la conclusión es simple: si hay más muertes, la culpa es nuestra.

ÑO PANTA



CARTAS A LA DIRECTORA

EL ESTADO NO ES UN JAGUAR

Señora directora:

Las prácticas ejercidas por parte de nuestro Estado han producido la destrucción de esa imagen que teníamos o queríamos creer, del "Estado weberiano", es decir, autónomo con poderes y medios extraordinarios para dominar. Claramente, tal como un queso emmental, presenta vacíos y se convierte para muchos habitantes del país en un Estado ausente, lo que es sumamente peligroso.

La pandemia y el estallido social solo han desnudado la pérdida de presencia y eficacia en las fronteras internas, ya sean tangibles (barrios) o intangibles (poder). La única vía de solución es una reforma profunda que requiere un nuevo pacto político y social.

Tenemos un Estado que ha perdido presencia territorial en muchos barrios de la ciudad, donde la seguridad ciudadana es inexistente y asociaciones de narcotraficantes han tomado esos espacios. En plena pandemia, vemos que hay una baja efectividad para disminuir el tránsito de las personas y reflotan los problemas estructurales en la salud pública.

En el conflicto mapuche se han formado grupos paramilitares y se han registrado abusos por parte de las instituciones policiales. También se puede ver en la violación de los

derechos de la infancia que ocurre en las instituciones dependientes del Sename, que no garantiza lo que está en la misma Constitución y acuerdos internacionales suscritos referente a la protección de los niños y las niñas. Esto entre otros vacíos.

Nuestro Estado y nuestra sociedad en general se encuentra en una especie de espejismo colectivo, en el cual nos construimos una imagen cuasiidealizada de nosotros mismos, sin corrupción, sin pobreza, con altos niveles de eficiencia, al borde del desarrollo, autoproclamándonos como los "jaguars de América Latina", cuando en realidad somos un gran queso emmental, con una hermosa cáscara, pero con problemas crónicos estructurales en que nuestro frágil Estado es solo reflejo de la precariedad de nuestra sociedad.

*Carlos Rungruangsakorn
Doctor en Ciencias Sociales,
académico y miembro del Grupo
de Investigación del Rol del Estado Chileno
de la Universidad Autónoma de Chile*

CRITERIOS

Señora directora:

Después de negar tajantemente que el virus se transmite por el aire, la OMS ha debido atender a la corrección que le hicieron en una carta más de 200 científicos de todo el mundo, y ahora dice que "no descarta" la transmisión por el aire. Hace unos meses, ya había

tomado la posición cómoda y había dicho: "no se descarta" una segunda ola de contagios. Hoy está claro que si no se atacan los múltiples rebrotes, por ejemplo, los que están ocurriendo en Europa, pueden llegar a constituirse en una segunda ola.

Uno de los errores más graves de la OMS es que estuvo hasta el 6 de junio recomendando el uso limitado de mascarillas solo para los que estaban cerca de los contagiados. En esa fecha, cambió su discurso y aconsejó la mascarilla en muchas otras situaciones. En Chile, la medida de obligatoriedad de uso de mascarilla en todo el transporte público remunerado fue decretada dos meses antes, el 6 de abril.

Se entiende que las instituciones y funcionarios del Gobierno usen algunos criterios de la OMS por cuestiones estadísticas, etc. Sin embargo, hay que desmitificar el conocimiento científico de la OMS, ya que está demostrado que, a pesar de su presupuesto de \$4500 millones de dólares por año, frecuentemente se equivoca. Así como decimos que en determinado asunto se aplican "los criterios de la OMS", en el tema de las mascarillas la OMS debería haber declarado el 6 de junio: "recomendamos el uso obligatorio de mascarillas en el transporte, según el criterio de Chile, donde hace ya dos meses que se está haciendo".

José Luis Hernández Vidal



LOS ÁNGELES SUMA 11 NUEVOS CASOS DE COVID-19 Y MANTIENE 133 ACTIVOS

Mirsa Caro Salazar: Cero conciencia, no piensan en el personal de salud, pasean como si nada estuviera pasando, el mall lleno.

Jose Beltran: Igual que uno tiene que ir de aquí de Mulchén, no podemos apagar a Los Ángeles.

Mane Rebolledo: Que egoístas estamos. Conciencia, angelinos, si no los detenemos, esto seguirá.

Zunilda Magaly Merino Merino: Siguen bajando los activos, eso está muy bien.



EMITIDO EL SÁBADO

Informe del DEIS cifra en 12 los fallecidos por Covid-19 en nuestra provincia

Dicho reporte incluye los decesos de personas sin PCR positiva, pero con sintomatología asociada al virus.

Cony Reyes
prensa@latribuna.cl

El Departamento de Estadística e Información de Salud (DEIS) del Minsal emitió este sábado el informe epidemiológico número 32 asociado a la pandemia por coronavirus en Chile. En él, se desglosan una serie de datos, entre ellos la cifra de fallecidos por comunas.

Dicho reporte entrega un panorama global de lo sucedido en un periodo de tiempo determinado, y considera los decesos con PCR positiva, pero también aquellos probables, vale decir, personas que murieron sin contar con el análisis, pero con sintomatología asociada.

En ese contexto, la provincia de Biobío suma dos nuevos fallecimientos: uno en Los Ángeles -que llega a cuatro en total- y uno en Tucapel, el primero de esa comuna, arrojando un acumulado para el territorio de 12.

Sobre las diferencias entre estas cifras y las entregadas por

el ministerio del ramo, el seremi de Salud, Héctor Muñoz, señaló que "muchas veces el número de fallecidos es distinto al informe que nosotros damos solamente de los casos positivos con PCR de la región del Biobío, ya que no incluimos los casos probables".

En cuanto a los acumulados generales, dijo que "sí hemos tenido una baja de casos, y por eso el informe epidemiológico así lo refleja, pero si tomamos la semana completa, de todos los informes, estamos en una situación estable", aunque aclaró que dentro de los próximos días habrá variaciones a consecuencia de diversos casos índices.

AUMENTO DE CASOS EN COMUNAS

Una situación que preocupa es el aumento significativo de casos de coronavirus en comunas como Nacimiento, Mulchén y Yumbel, que cuentan con varios brotes familiares y laborales que se han detectado a raíz de un caso índice, y al testeo de contactos estrechos.

Por ejemplo en la ciudad san-



EN YUMBEL SE VERIFICÓ el cumplimiento de todas las normativas Covid-19, principalmente en el centro de la ciudad.

tuario, esta semana hubo alzas diarias similares a las de Los Ángeles, e incluso superiores, además de conocerse contagios en el Hospital de la Familia y la Comunidad, con lo que llegan a un total acumulado de 184 casos, de los cuales 72 están activos, según cifras del Minsal.

El alcalde Juan Cabezas indicó que "existe una tremenda preocupación, dado que los vecinos

no han tomado los resguardos, las medidas necesarias, tendientes a que esta pandemia no siga en aumento en nuestra comuna".

De hecho, este fin de semana, la Autoridad Sanitaria efectuó operativos focalizados en Yumbel, donde se fiscalizó el uso de mascarilla y el cumplimiento de cuarentenas obligatorias, con el apoyo de personal policial y municipal, al igual como ocu-

rrió en jornadas anteriores con Mulchén y Nacimiento.

Al respecto, el seremi Muñoz aseveró que estas tres comunas "han ido evolucionando favorablemente en ese sentido, con una baja en los casos, pero obviamente hay que esperar la evolución de los próximos días para ver que no haya más contagiados de acuerdo a estos mismos brotes que son familiares o laborales".

EN CASI UN MES

Cerca de 3700 vehículos fueron fiscalizados en cordón sanitario de Alto Biobío



AUNQUE ALTO BIOBÍO PASÓ varios días sin nuevos casos, luego de un brote familiar se reportaron más casos.

El 12 de junio a las 22 horas se instaló un cordón sanitario para Alto Biobío, en vista de los 149 casos de Covid-19 que llegaron a registrarse. Casi un mes después, la noche del viernes se levantó la medida restrictiva, tras el descenso de los contagios.

En el marco del estado de excepción constitucional de catástrofe, tres check points se levantaron en los distintos accesos a la comuna, tarea en la que colaboró el Ejército de Chile a través del Destacamento de Montaña N° 17 "Los Ángeles".

Según cifras de dicha institución, que apoyó a la Autoridad Sanitaria, se controló a un total de 5946 personas, de las cuales 3038 ingresaron a la comuna y 2704 salieron de ella, además de que se prohibió el ingreso a 204 por no contar con su salvoconducto correspondiente, siendo los princi-

pales motivos o causa de restricción los viajes de turismo y las visitas familiares.

Del mismo modo se fiscalizaron 3690 vehículos, de los cuales 1830 ingresaron a la comuna y 1748 salieron de ella, a consecuencia de lo cual se devolvieron 112 vehículos por no contar con el docu-

mento correspondiente.

Cabe señalar que al comienzo de la implementación del cordón sanitario, la comuna cordillerana tenía 149 casos activos de Covid-19 y ahora se registran 15, según el último reporte del Minsal, lo que a juicio de las autoridades, habla de la efectividad de la medida restrictiva.

Quédate en Casa		Fuente: Seremi de Salud, datos reunidos por la autoridad hasta las 21 horas del 11/07/2020			
COMUNA	NUEVOS	ACUMULADOS	ACTIVOS	RECUPERADOS	FALLECIDOS
Los Ángeles	11	878	133	745	4
Alto Biobío	1	164	15	149	
Cabrero	0	122	12	110	
Laja	3	135	23	112	
Nacimiento	0	143	24	119	3
Yumbel	6	184	72	112	1
Negrete	1	103	7	96	1
Santa Bárbara	4	106	20	86	
Tucapel	0	128	16	112	1
Mulchén	4	95	30	65	
Antuco	3	47	9	38	
San Rosendo	0	18	1	17	1
Quilleco	0	33	17	16	1
Quilaco	0	12	1	11	
TOTAL	33	2.168	380	1.788	12

Cony Reyes
prensa@latribuna.cl

PARA EVITAR CONTAGIOS DE COVID-19

El 18 de marzo, el único mall de la provincia de Biobío, el Mallplaza de Los Ángeles, cerró sus puertas a raíz de la incipiente crisis sanitaria que vivía el país por la pandemia del coronavirus, y solo mantuvo operativas las tiendas relacionadas con servicios básicos, como farmacias y supermercado.

Han transcurrido algunos meses de aquello, y desde mediados de mayo se autorizó la apertura de algunos locales para el retiro de productos comprados por internet, y ahora, un porcentaje mayor decidieron volver a su actividad comercial, tomando una serie de resguardos dirigidos tanto a sus trabajadores como a los clientes.

Una de las principales medidas implementadas por Mallplaza Los Ángeles es el control de aforo (1760 personas) que se apoya en el uso de la tecnología, a través de dispositivos de control de flujo instalados en cada acceso. Estos equipos contabilizan a quienes ingresan y salen del recinto, lo que permite tener claridad acerca de cuánta gente hay en su interior.

El sistema está configurado para generar alertas en los equipos móviles del personal y en las pan-

Mall de Los Ángeles abrió la mitad de sus tiendas en medio de estrictas medidas de seguridad

Mallplaza aseguró que están trabajando en la implementación de una reapertura gradual, en coordinación con las autoridades y sus socios comerciales.

tallas que están instaladas al interior, cada vez que el edificio llega a un 70% de la ocupación definida, destacó la subgerente Brunilda Gilardoni.

Otras de las novedades es la puesta en marcha de una fila virtual que tiene como objetivo disminuir los tiempos de espera, evitar el contacto entre personas que se produce normalmente en los accesos y optimizar el tiempo de los visitantes. Para agendar la visita, se debe ingresar al sitio web www.mallplaza.cl, seleccionar el centro comercial y completar el formulario con sus datos personales, indicando la



SI BIEN HACE ALGUNAS SEMANAS solo se podía ingresar al establecimiento por Rengo, actualmente existen cinco accesos habilitados.

fecha en que desean ir.

DISMINUCIÓN DE CLIENTES

A raíz del actual escenario, los clientes del centro comercial han disminuido a un 25%, precisó Gilardoni, considerando además que solo la mitad de las tiendas están operativas, y a que hay una reducción del horario de funcionamiento del establecimiento.

“Es hartito menos gente la que viene; la gente que

está viniendo, viene a comprar y a hacer sus trámites, y la idea es que tengan una compra responsable, es lo que estamos promoviendo, que vengan solos, no acompañados, y ojalá, sin niños y sin adultos mayores”, aseveró.

Aunque el horario peak varía, habitualmente el tránsito de público se concentra entre el mediodía y las 16 horas, por lo que quienes deban concurrir, pueden planificar su viaje, o bien, inscribirse en la fila virtual.

PRECAUCIONES

Algunas de las medidas implementadas en Mallplaza son:

-Sanitización y desinfección diaria en áreas de mayor uso como escaleras, pasamanos, barandas, ascensores y montacargas.

-Uso obligatorio de mascarillas para colaboradores y visitantes.

-Control de temperatura a trabajadores externos e internos cuando ingresan al centro comercial.

-Disponibilidad de alcohol gel en distintos puntos y de lavamanos en sectores de alto tránsito para permitir la higienización frecuente.

-Direccionamiento de flujo peatonal a través de pasillos unidireccionales.

-Accesos diferenciados con salidas y entradas separadas.

-Acceso preferencial a farmacias y supermercados para mayores de 60 años y embarazadas.

-Horarios reducidos de atención según comercio y servicio.

-Programa de capacitación permanente para colaboradores y operadores.



EL DELIVERY O “TAKE AWAY” son los nuevos mecanismos mediante los cuales atiende el patio de comidas, que tiene clausuradas sus mesas.



UNA PANTALLA en cada uno de los accesos permite monitorear la cantidad de personas que se encuentran al interior del mall.

CONCURSO | **UCSC**

La Universidad Católica de la Santísima Concepción requiere para el Instituto Tecnológico Sede Los Ángeles el cargo:

ITLA-05 ACADEMICO DEL ÁREA CONSTRUCCIÓN

Para mayor información y requisitos ingresar a www.ucsc.cl/concurso

RESTITUCIÓN Y PROTECCIÓN DE DERECHOS EN MENORES

Alrededor de 900 familias en Los Ángeles han recibido apoyo a través de programas de prevención focalizada

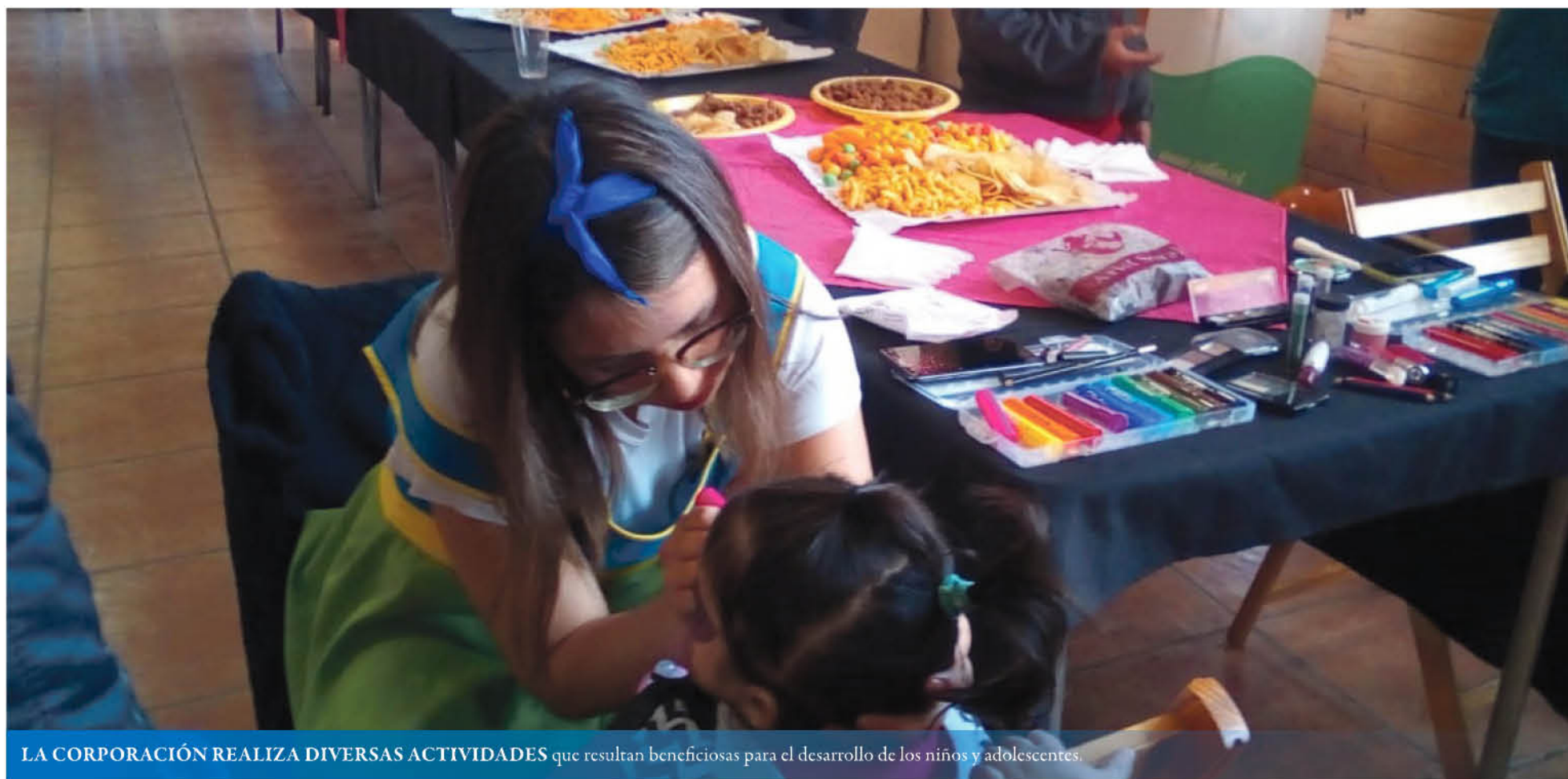

LA CORPORACIÓN REALIZA DIVERSAS ACTIVIDADES que resultan beneficiosas para el desarrollo de los niños y adolescentes.

Este soporte lo ha desarrollado un equipo multidisciplinario de la Corporación Catim, que tiene siete tipos de intervención en la región, dos de ellos funcionando en la capital provincial de Biobío.

Marisel Venegas
prensa@latribuna.cl

La cantidad de familias que han sido atendidas en la comuna, según relató Freddy González, trabajador social y director del programa Umbral Biobío, ha sido en un lapso de tiempo de alrededor de cuatro años, desde que tienen presencia en esta ciudad. Su trabajo principalmente radica en la restitución y protección de niños, niñas, jóvenes y adultos.

“Nuestro trabajo apunta a fortalecer las competencias parentales en adultos, que son los padres de los niños, niñas y adolescentes que atendemos en nuestro programa; esto lo realizamos a través de un equipo multidisciplinario y actualmente estamos atendiendo a cerca de 150 personas en Los Ángeles”, detalló González.

Consultado por la forma en que llegan las personas a recibir este apoyo de parte de la Corporación

Catim, el director de Umbral Biobío dijo que principalmente los casos son derivados a ellos mediante los tribunales de familia, el área de Educación o la Oficina de Protección de Derechos (OPD). Pero, adicionalmente, también atienden casos que puedan recurrir a ellos de manera espontánea.

“El grupo mayoritario que atendemos hoy en día es por derivación o demanda del Tribunal de Familia, que a modo de fortalecer las competencias de los padres o de los cuidadores de los niños en donde pueda haber una vulneración de derechos o negligencia parental, los envían a nosotros y trabajamos en la identificación, por ejemplo, de factores protectores o de riesgo en cada caso, promoviendo así el sano desarrollo biopsicosocial de los menores”, explicó Freddy González.

LA PARENTALIDAD POSITIVA

Según el Servicio Nacional para

la Prevención y Rehabilitación del Consumo de Drogas y Alcohol (Senda) del Ministerio del Interior, la familia es un protector esencial para prevenir en los niños, niñas y adolescentes conductas negativas, como por ejemplo, el consumo de alcohol y drogas. En este sentido, los padres, madres y adultos cuidadores que se involucran en la vida de niños, contribuyen a disminuir las conductas de riesgos.

En este sentido, Freddy González, de Corporación Catim, dijo que “nuestra función es psicoeducar respecto a las competencias parentales, es decir, como no existe una especie de manual para ser padres, nosotros entregamos un apoyo respecto a cómo pueden entregar de mejor manera los cuidados a los niños, promoviendo una parentalidad positiva”.

EL TRABAJO EN PANDEMIA

Angélica Santander, quien es responsable del programa Umbral Los Ángeles, detalló que debido a la pandemia del Covid-19, han tenido que realizar una modificación en las funciones, atendiendo así otros requerimientos adicionales que han tenido las familias con las que estaban realizando intervenciones, ya que,

por ejemplo, muchos padres han quedado sin trabajo o su situación socioeconómica se ha visto deteriorada producto de los efectos de esta emergencia sanitaria.

“Con la situación actual que se vive, hay familias que han sufrido los embates económicos, pero acá hemos logrado bastante voluntariado y apoyo de la sociedad civil organizada, sobre todo en lo que respecta a poder conformar canastas de alimentos, las que han sido bien completas, incluyendo útiles de aseo, pañales, etcétera. Estas canastas las hemos ido repartiendo en las familias donde están sin trabajo, situación que se ha visto agudizada producto del coronavirus”.

En este sentido, Angélica Santander dijo que para ellos es muy importante el apoyo que puedan recibir desde la comunidad y que si hay organizaciones o personas particulares que deseen donar un aporte para formar estas canastas, ellos están llanos a recibirlos, ya que su trabajo es responsable y existe un registro y un respaldo socioeconómico que avala el que una familia pueda recibir este apoyo.

Las personas que deseen colaborar con la Corporación Catim pueden contactarse con ellos al correo electrónico umbralbiobio-losangeles@catim.cl o dirigirse a las oficinas ubicadas en calle Lord Cochrane 210 en Los Ángeles.

“Nuestra función es psicoeducar respecto a las competencias parentales, es decir, como no existe una especie de manual para ser padres, nosotros entregamos un apoyo respecto a cómo pueden entregar de mejor manera los cuidados a los niños, promoviendo una parentalidad positiva”.



Freddy González,
director de Umbral Biobío.

ESTA SEMANA SE VOTA

Harboe: “El gobierno ha sido indolente frente al desempleo y el hambre, por eso votaré a favor del retiro del 10%”

No obstante, el representante del PPD aseguró que se necesita una profunda reforma al sistema de pensiones.

También se confirmó que el martes se conocerán las modificaciones y que el proyecto será votado nuevamente el miércoles.

Benjamín Ahumada
prensa@latribuna.cl

La Cámara de Diputados logró un nuevo acuerdo y, pese a que los socialistas pidieron legislar el pasado sábado, lo cierto es que el proyecto para retirar el 10% de los ahorros previsionales ya salió de la Comisión de Constitución, Legislación y Justicia, con las indicaciones mandadas por la sala.

Así, este martes, el diputado socialista Marcos Ilabaca volverá a presentarlo a la sala para su análisis. Posterior a ello, sería votado el miércoles, según tabla.

HARBOE, NAVARRO Y VAN RYSSELBERGHE

Los senadores que hoy representan a la región del Biobío ya tienen claro su voto, y mientras los sena-

dores de oposición aseguran que apoyarán el retiro del 10% del ahorro previsional, la presidenta de la UDI anunció que apoyará al Gobierno.

Así entonces, el senador del PPD, Felipe Harboe, confirmó que votará a favor del proyecto que otorga la posibilidad de retirar el 10% de los fondos de pensiones. Sin embargo, hizo un llamado al Gobierno a que “tiene que hacerse cargo del drama social que se está generando con las malas políticas públicas”.

Asimismo, manifestó ciertos reparos con el proyecto, ya que “estoy consciente de que no es lo ideal, toda vez que es en estos momentos en que se requieren recursos públicos y no usar los recursos destinados a la jubilación para poder sortear esta crisis, particularmente a la clase media”.

Asimismo, señaló que “creo que la indolencia del gobierno de no entender



LOS DIPUTADOS DEBIERAN DESPACHAR el proyecto de ley al Senado, este miércoles.

que la clase media lo está pasando muy mal, que vamos a tener más de dos millones de trabajadoras y trabajadores que van a quedar sin empleo, y que hoy día hay gente que está pasando hambre, voy a votar a favor del proyecto que permite el retiro de hasta 10 por ciento”.

Finalmente, el parlamentario advirtió que el Gobierno debe “asumir, de una vez por todas, la necesidad de hacer una profunda reforma al sistema de pensiones por un lado y, en particular, hacer o implementar rápida-

mente un ingreso familiar de emergencia destinado exclusivamente a la clase media, que hoy día está sufriendo”, concluyó.

En tanto, el senador del Partido Progresista, Alejandro Navarro, fue claro al decir que el debate sobre las AFP tiene, en este proyecto, una nueva batalla: “La batalla del 10% es el principio del fin de las AFP”.

Agregó que “este debate, luego de la aprobación del 10% en la sala del Senado, va a estar condicionado por las indicaciones, dado que ha ido a comi-

siones. No sabemos cómo va a llegar al Senado, lo que sí puedo adelantar es que va a ser una dura batalla”.

Sobre la conducta de sus colegas, Navarro fue muy claro al acusar sin temor que “el Gobierno tienen una mayor incidencia, no solo en los senadores oficialistas, a los cuáles logra ordenar, sino también que ha logrado sumar de senadores de oposición a proyectos del gobierno”.

En tanto, la senadora y presidenta de la UDI ya había expuesto su pensamiento en cuanto el pro-

yecto fue aprobado por los diputados, cuando sentenció: “Más que un fracaso para el Gobierno, esto es malo para el país, sinceramente creo eso. Yo lo he dicho durante el día, nosotros estamos convencidos de que hay gente, sobre todo de la clase media más vulnerable, que necesita ayuda, que necesita que le tiendan la mano, que necesita transferencia directa, y por eso se lo pedimos al Gobierno y el Gobierno accedió a poder hacerlo, porque entendemos que hay familias a las que no les es suficiente un préstamo”.

“Más que un fracaso para el Gobierno, **esto es malo para el país, sinceramente creo eso**”.



Jacqueline Van Ryselberghe,
senadora

“**Hoy día hay gente que está pasando hambre;** voy a votar a favor del proyecto que permite el retiro de hasta 10 por ciento”.



Felipe Harboe,
senador

“**La batalla del 10%** es el principio del fin de las AFP”.



Alejandro Navarro,
senador.

UN EJEMPLO

La historia de la mujer que prepara ollas comunes con sus propios recursos

Juvenal Rivera
prensa@latribuna.cl

María Carrasco tiene un corazón tan generoso que no le cabe en el pecho. La mujer es uno de esos ejemplos de personas cuyo sentido profundo de solidaridad la hace ir más allá de lo que hace cualquiera que se haya conmovido con el sufrimiento de tantos hombres, mujeres y niños, a propósito de la crisis desatada por la pandemia del coronavirus.

María tiene un negocio llamado "Los Hornitos de Coreo", que se ubica a la vera del camino entre Los Ángeles y Santa Bárbara, más o menos a la altura del kilómetro 12, poco antes del puente sobre el río Coreo, justo a continuación de una pista de karting.

Desde enero de este año que los residentes de la población contigua y los automovilistas que hacen un alto en el camino disfrutan de las dos especialidades de la casa: empanadas y pan amasado. Es que su amplia experiencia como maestra de cocina le sirve a poner sazón y sabor a sus preparaciones.

Sin embargo, desde que comenzó el estallido social, y más aún con la

pandemia del coronavirus, María no ha dejado de conmovirse con lo que sucede en su entorno, con las penas y aficciones de sus vecinos, de los sufrimientos de sus conocidos.

Y así fue que, de esas emociones, decidió pasar a la acción.

A principios de año, empezó a repartir el pan de su propia elaboración a las familias de una zona que queda cerca de su casa, en lo que fue un tramo de la antigua línea férrea a Santa Bárbara.

En marzo, cuando vio que la pandemia del Covid-19 pintaba para mal, no lo pensó dos veces y, haciendo uso de su experiencia en la cocina, empezó a elaborar raciones de almuerzo.

Comenzó con 20 colaciones que entregaba un día a la semana. "Pero la necesidad es cada vez más grande, señor", dice con humildad. Ahora, ya son más de 35 raciones, las que elabora y reparte todos los miércoles y el domingo.

"Pero, sabe señor, se me parte el alma cuando las personas llegan por comida y no tengo porque se me ha acabado", agrega con pesar.

Asegura que ella, por su edad -tiene 60-, a lo menos está recibien-



do un dinero por su jubilación, a lo que se suma el trabajo en el local de pan amasado y empanadas. Sin embargo, esto último está lento porque "ya pasan menos personas por la carretera y la gente de la población cada vez tiene menos medios para comprar".

Y, lo más sorprendente de todo, es que lo hace con sus propios recursos.

En su local, con sus utensilios de cocina, con el mismo gas con el que hace su pan y empanadas, con los alimentos que ella misma compra y elabora, se ha dado maña para tener sus raciones de comida.

Dice que ha buscado apoyo para su propia olla común pero solo ha tenido el aporte de jóvenes de una iglesia cristiana que la han apoyado con alimentos.

Pese a todo, quiere seguir. Asegura que, si quieren realizarle aportes, que no hay problemas, que ella feliz los recibe. "Pero no quiero nada de dinero porque se puede malinterpretar. Si alguien me quiere ayudar, acá le recibo la harina, los fideos, el gas con que cocino, lo que tenga a mano para hacer la comida".

¿Su número de teléfono? + 569 8815 8841.

La intensa labor solidaria que ha desplegado el Obispado de Los Ángeles

La crisis económica derivada de la pandemia del coronavirus ha dejado a miles de personas sin empleo y ha causado una merma importante en los ingresos de otros cuantos

cientos de familias.

Se trata de acciones que se llevan a cabo en paralelo a la labor que realizan los organismos públicos, como la Gobernación y las Municipalidades, y que se condicen

con el espíritu solidario que predica la Iglesia.

En el caso de Los Ángeles, buena parte de esa labor se ha llevado a cabo desde la Pastoral Social (Caritas) y de las parroquias dependientes del Obispado de Santa María de Los Ángeles.

A través de diversas campañas, han podido sostener el funcionamiento de ollas comunes y comedores fraternos, además de la confección de frazadas y un centro de acopio de prendas de vestir, rodeado todo de la espiritualidad del cristianismo.

COMEDOR FRATERO

La labor que se viene desplegando desde mucho antes de la pandemia del coronavirus es el comedor fraterno que funciona en la sede de la Pastoral Social, en la avenida 21 de Mayo, casi al llegar a la calle Ercilla.

Debido a las normas sanitarias, no se pueden usar sus instalaciones para almorzar, pero de lunes a viernes se entregan las raciones a

80 personas que viven en situación de calle.

Esta labor es complementada con la denominada "Mesa de Don Orione", que entrega un similar número de porciones en la jornada de día domingo.

OLLAS COMUNES

Las ollas comunes se mantienen en tres puntos de la ciudad. De lunes a viernes funciona una en la escuela Juan Pablo II del sector Santiago Bueras, con 100 raciones diarias que se entregan de lunes a viernes.

En la capilla Santiago Apóstol, en el área sur de Los Ángeles, se entrega 250 raciones diarias los lunes, miércoles y viernes. En la parroquia Sagrada Familia, del sector Pedro Lagos, opera otra olla común que, de lunes a viernes, entrega 60 porciones de comida preparada.

En la parroquia de Nuestra Señora del Perpetuo Socorro funciona la panadería solidaria que, de lunes a viernes, entrega 250 panes



Ayuda solidaria.

para las ollas comunes.

ROPA

Por otro lado, está el Ropero para Migrantes, cuyo propósito es proporcionar prendas de vestir y ropa de cama a las familias de migrantes avocados en

Los Ángeles.

Lo anterior se complementa con la campaña "Tejiendo sueños", que invita a las señoras a realizar tejidos de 20x20, los cuales se unen para convertirlos en frazadas. Cada una se entrega a familias vulnerables, en especial de adultos mayores.

Si ganas esto:



Te pido esto:



Acércate a tu parroquia y colabora con el 1% de tus ingresos



VÍA DE COMUNICACIÓN ENTRE LAS PROVINCIAS DE BIOBÍO Y ARAUCO

Paso a paso avanza construcción de carretera asfaltada entre Nacimiento y Curanilahue

El próximo año se pavimentarán nueve kilómetros, que se sumarán a los 17 ya asfaltados entre ambas comunas. Aunque solo quedarían 25 pendientes (del total de 50), el seremi de Obras Públicas reconoció que se trata del tramo más complicado, por su abrupta geografía.

Juvenal Rivera S.
prensa@latribuna.cl

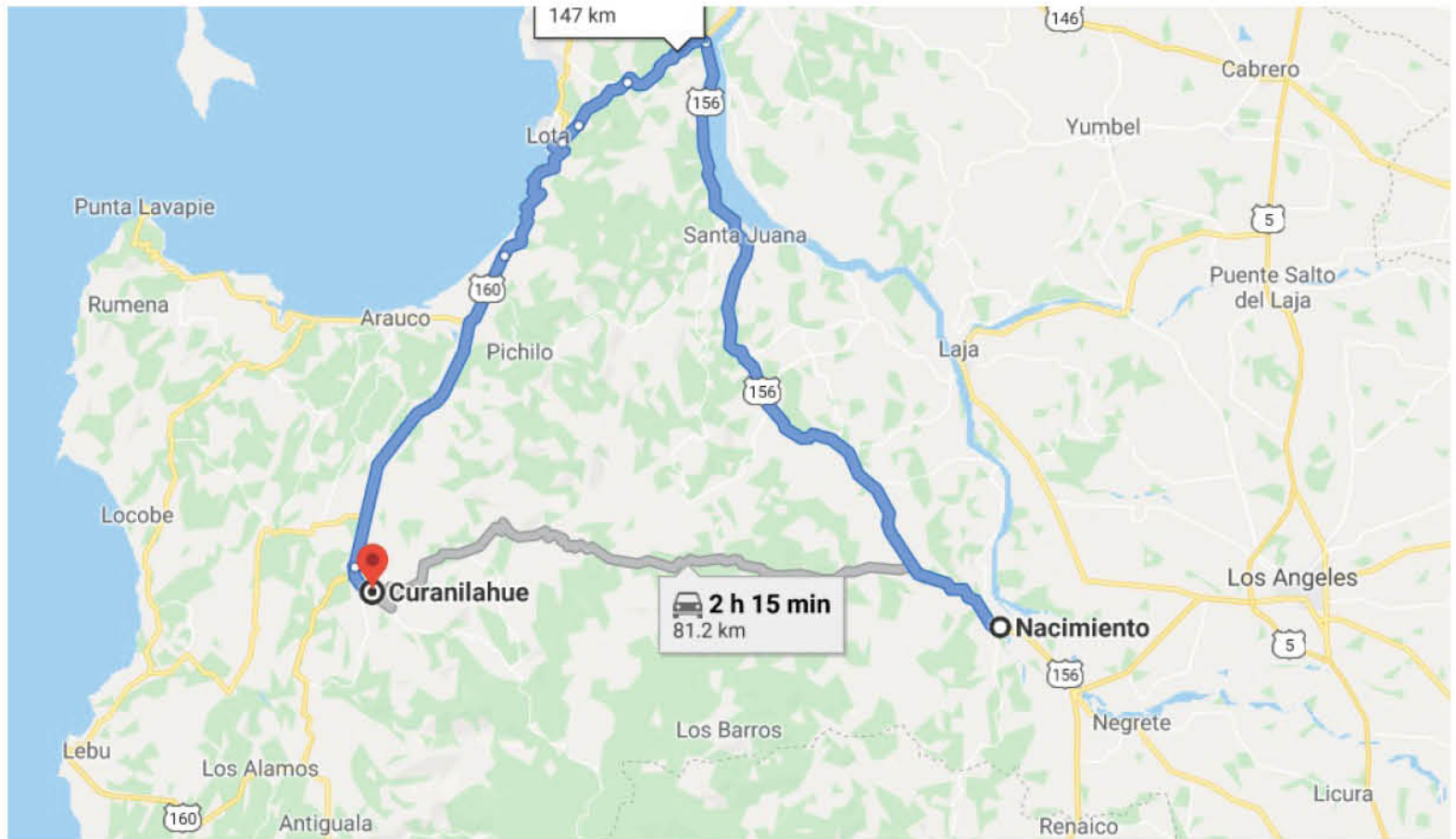

Los vecinos del sector de Mortandad serán favorecidos con la pavimentación de cuatro kilómetros.

El distrito 21 lo integran las provincias de Biobío y de Arauco. Entre ambos territorios suman más de medio millón de habitantes que eligen a cinco representantes en la Cámara de Diputados.

Sin embargo, se produce una curiosa singularidad: aunque ambos territorios están unidos a través de la Cordillera de Nahuelbuta, no cuentan con ninguna vía de comunicación directa y expedita.

Eso se trasunta en que no existe una carretera para unir Los Ángeles con Lebu (las dos cabeceras provinciales). Las opciones de unión implican pasar por dos provincias distintas, en un largo viaje de más de tres horas

en cualquiera de las alternativas.

El camino más corto implica viajar poco más de 210 kilómetros, ingresando por la provincia de Malleco (Renaico, Angol, Los Sauces y Purén), atravesando la cordillera de Nahuelbuta, hasta recién ahí alcanzar a Contulmo, Cañete y finalmente Lebu.

Una opción distinta y más larga (250 km) es tomar la Ruta de la Madera (Nacimiento-Santa Juana) hasta empalmar por El Patagual con la variante a Coronel, y de ahí continuar rumbo a Lebu atravesando Lota, Arauco y Curanilahue.

De ahí que una vía de comunicación directa y expedita entre ambas provincias sea un anhelo de muy larga data. De hecho, existe una vía de poco más de 50 kilómetros entre Nacimiento y Curanilahue que reduciría los tiempos de viaje a un par de horas, y con poco más de 150 kilómetros para recorrer entre ambas cabeceras provinciales.

Al respecto, el secretario regional ministerial de Obras Públicas, Daniel Escobar, reconoció que la ruta entre Nacimiento y Curanilahue “es un anhelo de ambas provincias

porque es una alternativa para no dar la vuelta larga”.

La autoridad aseguró que no se trata solo de una muy buena opción desde el punto de vista productivo, sino que también es relevante para comunicar a los habitantes de ambos territorios.

A PASO LENTO

Por lo pronto, ya se han pavimentado 17 kilómetros desde ambos extremos (11 desde Curanilahue y seis desde Nacimiento). Para el próximo año, el Ministerio de Obras Públicas tiene planificada la pavimentación de nueve kilómetros, también desde Nacimiento.

La materialización de ese último tramo implica que prácticamente la mitad de la ruta entre ambas comunas tendrá su flamante carpeta asfáltica. “Con 25 kilómetros, ya vamos achicando el problema”, reconoció Escobar.

Sin embargo, la autoridad sostuvo que de ahí en adelante viene el desafío mayor: superar las intrincadas quebradas de las más altas cumbres de la Cordillera de Nahuelbuta, particular-

mente en lo que corresponde a la comuna de Curanilahue.

“Es un tramo que requiere más tiempo para desarrollarlo. Hemos avanzando en los tramos que han significado un desafío, pero no tan grande como los que vienen. El lado por Curanilahue tiene unas quebradas bastante más pronunciadas que implican una obra bastante mayor en que el costo por kilómetro supera los mil millones de pesos”, explicó el seremi.

Sin embargo, insistió en que “la conexión de estas dos provincias es clave para la actividad productiva. Son dos provincias que no están conectadas entre sí, pero sí lo están desde el punto de vista productivo. Tienen una vinculación económica importante, pero no física, no por carretera”.

De ahí que su materialización “va a permitir que la actividad productiva pueda reducir los tiempos de manera considerable y le va a permitir a las personas que viven en los sectores involucrados, tener una alternativa que no implique un viaje de tres horas para circunvalar la región”.

“La conexión de estas dos provincias es clave para la actividad productiva. Son dos provincias que no están conectadas entre sí pero sí lo están desde el punto de vista productivo. Tienen una vinculación económica importante pero no física, no por carretera”.

Daniel Escobar,
seremi de Obras Públicas



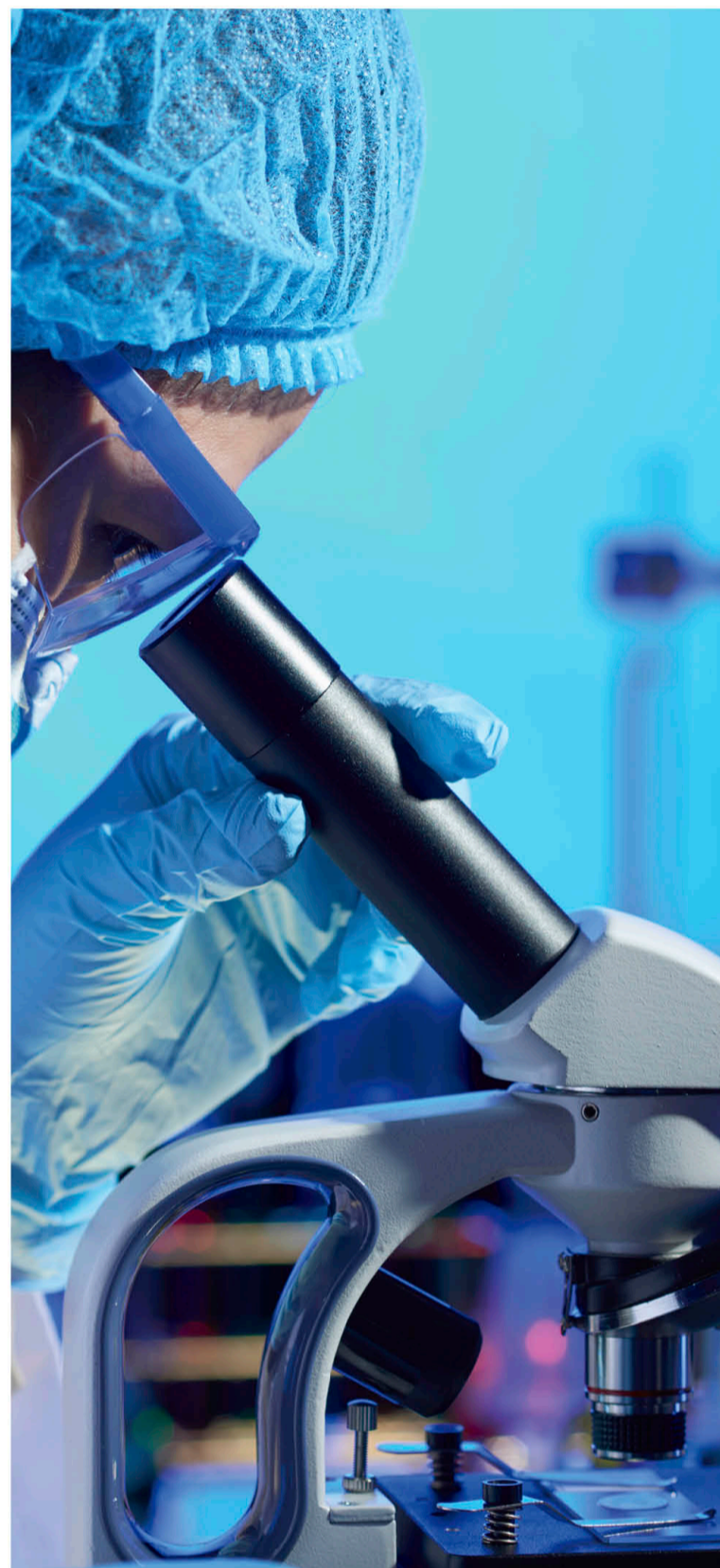

EN ALIANZA ESTRATÉGICA

Impulsan proyecto que busca medir anticuerpos contra el Covid-19

Son tres las instituciones que colaborarán para desarrollar un método que permita determinar la cantidad de anticuerpos en una persona recuperada de coronavirus y así ayudar a mejorar las medidas de resguardo en el retorno masivo de las empresas a sus actividades.

Una importante alianza establecida entre la Universidad del Desarrollo (UDD), CMPC y el Banco de Chile, permitió la producción en Chile de una forma de medir anticuerpos contra el nuevo coronavirus (SARS-Cov-2). Esta innovación se está realizando en los laboratorios del Instituto de Ciencias e Innovación en Medicina (ICIM) de la Facultad de Medicina Clínica Alemana Universidad del Desarrollo con aportes de CMPC y Banco de Chile. Gracias a esta alianza "pudimos comenzar a poner a punto las técnicas para producir y purificar proteínas virales a baja escala. Ya hemos logrado purificar algunas de ellas y, con nuestras proteínas, estamos realizando las primeras pruebas de un test denominado ELISA, que permite medir los niveles de anticuerpos que los

pacientes han generado contra el virus", cuenta Cecilia Vial, investigadora que ha trabajado en la implementación de este método. Contar con disponibilidad local de pruebas de detección de anticuerpos de Covid-19 es de suma importancia, pues los quiebres de stock en los insumos a nivel mundial no permiten asegurar la posibilidad de realizar estas mediciones en nuestro país. Además, dado que este tipo de medición entrega información respecto de los niveles de anticuerpos

en la sangre, permitirá una aproximación mucho más confiable al número de personas potencialmente inmunes a una nueva infección, lo que podría servir como insumo para las estrategias de las empresas en el regreso a sus funciones habituales y mejorar las medidas de resguardo. De este modo, el objetivo de esta alianza es aumentar el conocimiento de la enfermedad causada por el nuevo coronavirus, además de aportar desde distintas aristas en el manejo de la pandemia en nuestro país. Por esta razón, un completo equipo de científicos se encuentra trabajando en áreas de investigación que van desde la salud pública y la epidemiología (estudios de prevalencia y protocolos de prevención), hasta la virología e inmunología (desarrollo de nuevas técnicas de laboratorio).

El objetivo de esta alianza es aumentar el conocimiento de la enfermedad causada por el nuevo coronavirus, además de aportar desde distintas aristas en el manejo de la pandemia en nuestro país

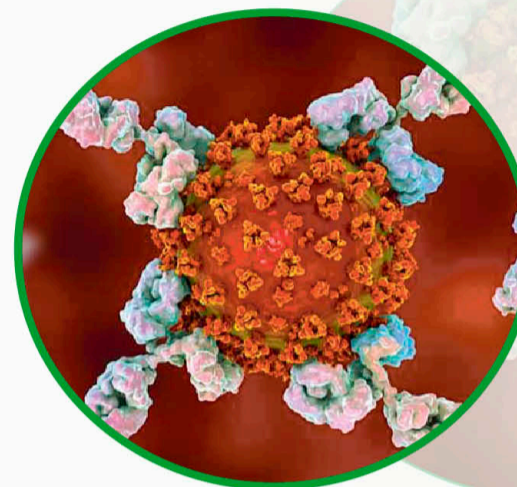

LA ILUSTRACIÓN MUESTRA a los anticuerpos atacando al coronavirus

"En CMPC, desde que se inició la emergencia de Covid-19, hemos buscado ayudar e innovar. Este proyecto conjunto con la UDD y el Banco de Chile es un ejemplo de ello. Hasta el momento, los resultados son alentadores y confiamos en que lograr una medición de anticuerpos a mayor escala será un gran aporte para el combate de esta enfermedad", dice Felipe Alcalde, gerente de Innovación de CMPC.

En tanto, para Eduardo Ebensperger, gerente general de Banco de Chile "este aporte agrega un elemento fundamental a la sostenibilidad de todas las otras medidas

que estamos impulsando para el bien de Chile. Nuestro compromiso con el país forma parte del propósito de nuestro banco. Somos un equipo que está al servicio del país, nos importa el futuro de todos los chilenos y nos sentimos orgullosos de formar parte de esta iniciativa. Nos gusta decir que queremos a Chile. El Banco de Chile está empeñado en trabajar colaborativamente y formar parte de las soluciones a esta pandemia, a través del apoyo económico a sus clientes, constante atención a las necesidades de sus colaboradores, y a la comunidad en general".

Daniel Contesse, vicerrector de Innovación y Desarrollo de la UDD, señala que, ante el escenario actual una alianza efectiva, rápida y contundente entre universidad y empresa facilitará, a través de la ciencia, la generación de conocimiento, el trabajo interdisciplinario y la innovación.

Agrega, además, que "la innovación, como motor de cambio y transformación, es vital para adecuar a las empresas a los nuevos requerimientos del entorno y es en las universidades donde existe la experiencia y el conocimiento suficiente para guiarlas en ese trayecto. Asimismo, las universidades tienen la capacidad de generar actividad científica altamente competitiva y orientada preferentemente a generar impacto real en las necesidades de la sociedad, esto es: la comprensión y solución de problemas complejos, relevantes para nuestra sociedad, y la formación de capital humano avanzado para la academia y la industria".



EL CENTRO DE INNOVACIÓN Y DESARROLLO DE CMPC, ubicado en la ciudad de Nacimiento en la región del Biobío, comenzó a trabajar la alternativa de suplir uno de los componentes del producto con otros materiales bio basados.

DESDE CENTRO DE DESARROLLO E INNOVACIÓN DE NACIMIENTO

Avanza innovadora producción de alcohol gel usando fibras de celulosa

La empresa ya ha desarrollado con éxito las pruebas de alcohol gel usando micro partículas de celulosa obtenidas de la fibra de la madera. Estos elementos son los que le otorgan la viscosidad al material desinfectante.

carbopol, que en términos simples, es el que le da la característica de viscosidad al alcohol gel.

Para intentar suplir la falta de este componente, el Centro de Innovación y Desarrollo de CMPC, ubicado en la ciudad de Nacimiento en la región del Biobío, comenzó a trabajar la alternativa de suplirlo con otros materiales bio basados.

El material escogido lo encontraron en el mundo de las nano-celulosas. Estas son fibras muy pequeñas que se producen tratando la celulosa. Son materiales obtenidos a partir de la madera de nuestros bosques y que aportan la característica de consistencia y viscosidad necesarias para la producción de alcohol gel.

"Desde que comenzó la emergencia por coronavirus, en CMPC hemos impulsado una serie de innovaciones para ir en ayuda de las personas. Uno de estos casos es el desarrollo de este aditivo para producir alcohol gel. Las primeras pruebas han resultado todo un éxito, así que confiamos que prontamente podremos avanzar para iniciar la producción a mayor escala", manifiesta el gerente de Innovación de CMPC, Felipe Alcalde.

Apenas el coronavirus se transformó en pandemia mundial, varios de los productos para evitar o reducir el riesgo de contagio comenzaron a ser cada vez más escasos.

Respiradores, mascarillas y alcohol gel fueron de los más demandados por las personas en todo el planeta.

En el caso del alcohol gel, un elemento específico necesario para su fabricación comenzó a escasear y, por lo mismo, su precio se elevó rápidamente haciéndolo muy difícil de conseguir. Se trata del carbomer o



ESTA NUEVA LÍNEA de producción de mascarillas tiene una capacidad de entre 60 y 80 mascarillas por minuto.

PARA MITIGAR CONTAGIOS

CMPC entregó más de 50 mil mascarillas en Biobío y La Araucanía

Los insumos fueron entregados en comunidades indígenas, organizaciones sociales y municipalidades de Nacimiento, Laja y Collipulli.

Se sumó la entrega de alcohol gel e hipoclorito de sodio para sanitizar distintos lugares de las comunas donde la compañía tiene operaciones.

Con el propósito de colaborar en la tarea de ayudar a mitigar el nivel de contagios productos del COVID-19, Empresas CMPC sigue en su tarea de garantizar insumos de protección de calidad y seguros para la comunidad, especialmente en aquellas zonas donde la empresa tiene sus operaciones industriales.

Es así como la compañía distribuyó esta semana de manera gratuita más de 50 mil mascarillas en las juntas de vecinos, comunidades indígenas de Villa Mininco, organizaciones sociales y municipios de las comunas de Collipulli, Laja y Nacimiento.

El subgerente de Asuntos Públicos de CMPC Celulosa, Felipe Alveal, comentó que "hoy día sabemos que las comunidades requieren de este vital elemento. Nosotros como compañía tenemos el compromiso de apoyar a nuestros vecinos y ayudar a controlar esta crisis sanitaria". Agregó que "además de la entrega de mascarillas, hemos hecho la donación de hipoclorito de sodio para sanitizar los distintos lugares de las comunas, finalmente esto es un trabajo colaborativo que hemos realizado con todos los municipios donde la compañía tiene sus operaciones industriales y forestales".

La directora de Desarrollo Comunitario de la comuna de Laja, Sandra Bobadilla, agradeció en nombre del alcalde de la comuna "este aporte que viene a complementar el trabajo municipal que estamos realizando. Con mucha gratitud

recibimos esta donación que considera también, la ayuda a nuestras juntas de vecinos y hogar de adultos mayores".

El administrador municipal de Nacimiento, Antonio Fernández, dijo que "este aporte que estamos recibiendo hoy contribuye sin lugar a dudas a una acción puntual y específica que va en apoyo también a la alicaída situación económica que hoy dificulta a las personas poder comprar estos insumos que son tremendamente necesarios para protegerse".

LOS PROYECTOS

La compañía -a través de su filial de productos de higiene y cuidado personal Softys-cerró la compra para Chile de dos máquinas de fabricación automatizada de mascarillas del tipo quirúrgicas, de las cuales una ya está operando en la planta de Softys, ubicada en la comuna de Puente Alto, y la otra llegará próximamente.

Esta nueva línea de producción de mascarillas tiene una capacidad de entre 60 y 80 mascarillas por minuto, alcanzando en régimen una producción de 1 millón 500 mil mascarillas mensuales, que se duplicará cuando se instale la segunda máquina. Además, a estas dos máquinas que se instalarán en Chile se suman las que ya operan en México, Perú, Argentina y Brasil, siendo en este último país donde la máquina adquirida cuenta con una capacidad mayor, capaz de producir 12 millones 500 mil unidades por mes. Cuando las seis máquinas estén en pleno funcionamiento CMPC podrá fabricar cerca de 20 millones de mascarillas mensuales.

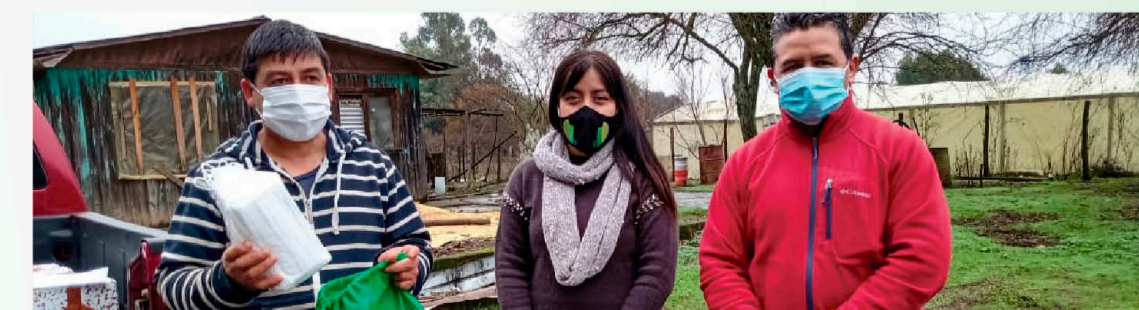

EN PARALELO A LA DONACIÓN REALIZADA a los municipios, CMPC hizo entrega de mascarillas a las localidades indígenas de Lolcura, Chanquín Millaray, Linco, Micaela Leviluan e Ignacio Levía Mariqueo. Así también se entregaron a los clubes de adultos mayores, hospital de Laja, las 8 juntas de vecinos del sector industrial en Nacimiento y al Hogar María Ayuda en la comuna de Los Ángeles.

† Obituario

EXPRESIÓN DE GRACIAS

Como familia queremos agradecer las numerosas muestras de cariño, gratitud, afecto y admiración hacia nuestro querido marido, papá y abuelo

MARCOS FERNANDO GANDOLFI BENAVENTE (Q.E.P.D.)

A pesar de la contingencia, nos hemos sentido enormemente acompañados, tanto presencial como virtualmente. Su funeral se efectuó el día miércoles 8 de julio en el Cementerio General de nuestra ciudad.

KITTY, FERNANDO, PAULA, CAROLINA, FRANCISCO Y GABRIEL.

Los Ángeles, julio 13 de 2020.

Guía Profesional

ATENCIÓN PSICOLÓGICA ONLINE

MARCELA TRONCOSO ESCOBAR

Especialista en Terapia Familiar y de Pareja

Reserva de horas
+569-94411318
contacto@marcelatroncoso.cl
www.marcelatroncoso.cl

ESTE ESPACIO PODRÍA SER TUYO

PARA QUE TODOS TE VEAN PUBLICA CON LA TRIBUNA

www.latribuna.cl
Fono: 43-2311040
Colo Colo 464, Los Ángeles

★ Destacados

VENDO CASA

CONDOMINIO PLAZA SAN MARCOS

310 m², más piscina, bodega, sitio 5.105mts²

Avda. Los Quillayes, casa A-15 ☎ 983026466

Más información en Colo – Colo 464 Los Ángeles / teléfono 43 2311040

Amaco SERVICIOS AMBIENTALES www.Amaco.cl

LIMPIEZA DE FOSAS SÉPTICAS Y ARRIENDO BAÑOS QUÍMICOS

Moderno sistema de limpieza. Atención rápida y efectiva. VENTA DE QUÍMICO PARA BAÑO

Los Ángeles: Calle 3 Lote 35 El Maitén Fono: 962194284-966777851
Concepción: Luis Acevedo N° 45 Chiguayante Fono: (41) 2357632
Chillán: Lote 11 Fundo Chiquimávida s/n Fono: (42) 2971375

Coopere con el Hogar de Ancianos Don Orione

www.hogardonorione.cl

Haga su depósito en la cuenta N°68059710 Banco Crédito e Inversiones, a nombre de Congregación Pequeña Obra de la Divina Providencia

Genileza: Diario La Tribuna Coronas de Caridad en:

Hogar de ancianos DON ORIONE	Néstor del Río 500	F. 2362164
Parroquia Ntra. Señora del P. Socorro	Colón 1226	F. 2233343
Diario La Tribuna	Colo Colo 464	F. 2311040
Margarita Pocerobba	Almagro 1120	F. 2362382

📍 Clasificados

Empleos Buscan	Empleos Buscan	Servicios	Varios
SE OFRECE SEÑORITA para trabajar en área de aseo, cuidando de niños, ayudante de cocina. ☎ 956314376	SE OFRECE CONDUCTOR con experiencia, licencia clase A-3, para traslado de personal en alguna empresa. ☎ 933940828	SE OFRECE MATRIMONIO para cuidar parcela con suelo, solo labores de campo. ☎ 932753564	SE VENDE SILLA de comer de bebé o más años, marca Infanti, en perfecto estado, \$50.000.-. ☎ 979734052
SE OFRECE SEÑORITA para trabajar en jornada completa, de lunes a viernes. ☎ 972217001	SE OFRECE INGENIERO en administración con experiencia, con conocimientos en contabilidad y computación. ☎ 950560178	SE OFRECE MAESTRO gasfitería y construcción general, termofusión, soldadura plata, trabajos en agua potable, alcantarillado, gas, pavimentos, cerámicos y radieres. ☎ 989804663	SE VENDE COLCHÓN 1 1/2 plazas Termiflex, \$25.000.-. ☎ 959119987
SE OFRECE JOVEN para trabajar como chef. ☎ 953428407	SE OFRECE SEÑORITA para trabajar en labores de aseo, ya sea en casa particular, como también en alguna empresa. ☎ 987703988	SE OFRECE CABALLERO con motosierra propia, para hacer astillas, voltear árboles, dentro de Los Ángeles, disponibilidad inmediata. ☎ 936529597	SE VENDE ZAPATOS de cuero de niña (escolar) número 30, nuevos sin uso en su caja, valor \$5.000.-. ☎ 972047447
SE OFRECE ENFERMERA para cuidados de pacientes enfermos y postrados, con experiencia. ☎ 959847324	SE OFRECE CABALLERO para cuidar casa en el campo, con curso OS-10, con recomendaciones. ☎ 9641136790	SE OFRECE MAESTRO en cerámica, porcelanatos, piedra laja, piso flotante, radier. ☎ 931398612	SE VENDE BUZOS nuevos de colegios, \$5.900 c/u. ☎ 977576698
SE OFRECE SEÑORA para trabajar como asesora de hogar de lunes a viernes puertas adentro, adultos, matrimonios, señora sola. ☎ 965930912	SE OFRECE GUARDIA con experiencia en hospital de Angol y curso OS-10. ☎ 965103279	SE OFRECE CARPINTERO para hacer ampliaciones, techumbres, 2do piso, cerámicas, galpones, disponible. ☎ 95641231	SE VENDE MESA plegable de 90x90 cms, para picnic, valor \$10.000.-. ☎ 963120748
SE OFRECE CAJERA para trabajar en supermercado o tienda comercial, experiencia de 15 años, disponibilidad inmediata. ☎ 942407629	SE OFRECE ASESORA de hogar de lunes a viernes de 08:00 a 18:00 hrs, con experiencia en cuidado de niños. ☎ 954490399	SE OFRECE GUARDIA con curso OS-10 al día, disponibilidad inmediata. ☎ 993546232	SE VENDE HORNO eléctrico de panadería nuevo, conversable \$2.000.000.-, y campana de panadería \$200.000.-, conversable. ☎ 962625715

💰 Avisos Económicos

REMATES

+ imptos. Exhibición día remate. Cel. 977497686. (29648).-

DOCUMENTOS

CHEQUE EXTRAVIADO: N° 1703462, cuenta Corriente N° 53300154995, Banco del Estado, oficina Concepción, queda nulo y sin valor por haberse dado el aviso correspondiente. (29644).-

REMATE: Manuel Rodríguez 453, Los Ángeles, miércoles 15 julio 2020, rematará: 13:15 hrs, 1° Jdo Los Ángeles, rol E-490-2020, "Forum/ Salcedo", automóvil VOLKSWAGEN, modelo GOL HB TRENDLINE 1.6, Pat: HTYK.90, año 2016. Mín: \$2.300.000.- Remates M. Inés Rivas L. Martillero. Comisión

PUBLIQUE SUS AVISOS LEGALES AQUÍ

Colo Colo 464, Los Ángeles

ESTE ESPACIO PUEDE SER TUYO

CONTÁCTANOS

VISA, MAGNA, Red compra, transbank

APORTE A LA FAMILIA CHILENA

Gobierno presenta la segunda etapa del programa “Alimentos para Chile”

Serán 3 millones las cajas que comenzarán a repartirse, sumando nuevos artículos como toallas higiénicas y preservativos.

Juan Villalobos Pérez
prensa@latribuna.cl

El ministro de Desarrollo Social, Cristián Monckeberg, presentó la segunda parte de la campaña “Alimentos para Chile”.

“Esta nueva etapa tiene bastantes novedades, recogidas de las inquietudes que nos han planteado”, indicó la autoridad. “Son 3 millones de cajas las que

se van a distribuir a partir de esta semana”, aseguró, detallando que serán 1,5 millones para las regiones y la misma cantidad para la región Metropolitana, totalizando 5,6 millones.

Además, ampliarán su contenido.

NUEVOS IMPLEMENTOS

“Aparte de la ayuda proteica y de carbohidratos, vendrá un aporte en aseo, de jabón y

detergente, pero también productos personales como toallas higiénicas y preservativos, junto a información sexual y reproductiva”, afirmó Monckeberg.

Junto a esto, cambiará el sistema para quienes sean notificados con Covid-19: si el resultado del examen es positivo, además, se le preguntará si necesita la caja, lo que activaría un envío especial.

“Dejando la crítica de lado, que a veces puede ser legítima, a veces puede ser desinteresada, o malintencionada, lo que nos inspira como Gobierno es llegar a las familias”, sostuvo el secretario de Estado.



EL ANUNCIO LO HIZO el ministro de Desarrollo Social, Cristián Monckeberg.

INCUMPLIMIENTO A LA NORMA

Fiesta clandestina dejó 36 detenidos y 27 plantas de marihuana decomisadas en La Serena

En el lugar se encontraron equipos de música, luces y bebidas alcohólicas, las cuales fueron tomadas en custodia por personal uniformado. La denuncia se dio a conocer gracias a un llamado anónimo.

Un total de 36 personas detenidas y el decomiso de 27 plantas de marihuana, fue el resultado de un allanamiento a un domicilio rural de La Serena, donde se realizó una fiesta clandestina, a pesar de la prohibición por la pandemia Covid-19.

En el procedimiento se comprobó la presencia de cerca de 50 personas que eran parte de esta celebración, ocurrida además en horario de toque de queda.

“Se procedió a detener a 36 de ellos que incumplían las normas sanitarias,

siendo 14 mujeres y 22 hombres, uno de los cuales mantenía una orden de detención vigente por conducción en estado de ebriedad”, indicó el capitán Gonzalo Medina, de la Sexta Comisaría de Las Compañías.

DETENCIÓN

“Estas 36 personas fueron formalizadas mediante una denuncia al Ministerio Público, quedando cinco personas en audiencia de control de detención, y el resto en espera de citación”, agregó el uniformado.

Se incautaron además los equipos de música, luces y diferentes tipos de bebidas alcohólicas, gracias a una denuncia ciudadana realizada al Ejército.



Fotografía de Contexto.



SE ESPERA UN AUMENTO GRADUAL de ciudadanos bolivianos los próximos días, quienes están a la espera de un vuelo humanitario de retorno.

ESPERANDO EL REGRESO A CASA

Cerca de 70 ciudadanos bolivianos duermen en las afueras de su consulado

Piden apoyo para tomarse un examen de PCR y acceder a un vuelo humanitario.

Un numeroso grupo de ciudadanos bolivianos se encuentra acampando desde el pasado martes en las afueras del consulado de su país, buscando ayuda y respuestas para que puedan tomarse un examen de PCR y ser repatriados, condición establecida en un reciente protocolo, que confirma además que la representación no abrirá albergues

ni hará viajes con menos de 200 personas.

En jornadas de bajas temperaturas, carpas con familias completas se encuentran afuera del edificio diplomático, ubicado en avenida Santa María con El Cerro, en la comuna de Providencia.

A comienzos de esta semana, según el testimonio de uno de los ciudadanos en conversación con

ADN, “estuvimos gran parte del día. A la tarde nos sacaron y nos dijeron que nos iban a proveer de un albergue, pero cuando llegamos a ese lugar, la parroquia italiana, no nos quisieron recibir, así que tuvimos que venirnos de vuelta, porque es el único lugar donde podíamos acampar. Al día siguiente amaneció lloviendo y estuvimos bajo la lluvia. En ese periodo llegó la Municipalidad, que nos prestó las carpas para poder resguardarnos”, relató.

#Quédate en Casa
Cuidémonos y evitemos el contagio

A NIVEL NACIONAL 11-07-2020
Casos Confirmados COVID - 19

TOTAL: 315.041 casos
FALLECIDOS: 6.979

Región	Nuevos Casos	Casos Totales	Fallecidos
ARICA Y PARINACOTA	72	2.467	28
TARAPACÁ	97	7.147	111
ANTOFAGASTA	219	11.799	224
ATACAMA	54	1.576	9
COQUIMBO	77	4.103	33
VALPARAÍSO	259	14.516	331
METROPOLITANA	1.661	238.360	5.814
O'HIGGINS	128	8.338	123
MAULE	107	7.053	94
ÑUBLE	56	2.965	40
BIOBÍO	164	8.459	73
ARAUCANÍA	38	3.595	48
LOS RÍOS	1	766	11
LOS LAGOS	64	2.286	23
AYSÉN	5	56	-
MAGALLANES	10	1.555	17



LLAME A SALUD RESPONDE
600 360 7777

#QuédateEnCasa

SÍGUENOS A TRAVÉS DE NUESTRA PLATAFORMA

f @ t f LIVE

Ferías

Los Carrera
Altura N° 1200

Farmacia de Turno

+ Salud
José Manso de Velasco 221,
local 103

El tiempo

Los Ángeles	Temuco	Angol	Concepción
Ayer 6° 9°			
HOY 1° 11°			
Mañana -1° 15°	0° 10°	2° 10°	2° 10°

Tribuna EXPRESS

REGÍSTRATE Y REVISAS LAS NOTICIAS EN TU CORREO

@LATRIBUNA.CL Facebook: DIARIOLATRIBUNA WWW.LATRIBUNA.CL

Horóscopo

- | | | | | | |
|---|---|---|--|---|--|
| <p>♈ ARIES</p> <p>AMOR: Buen momento para nuevas conquistas amorosas si es que está sin pareja. SALUD: Peligro de accidentes de tránsito. DINERO: Si su esfuerzo es constante, todo estará bien en su trabajo. Siga trabajando duro como siempre. COLOR: Violeta. NÚMERO: 28.
21 de marzo al 20 de abril.</p> <p>♉ TAURO</p> <p>AMOR: Disfrute cada momento que pasa con la persona que usted quiere. SALUD: Debe cuidar sus nervios. DINERO: Tenga cuidado de no caer en una trampa; no se fíe de esos negocios que parecen tan sencillos, fáciles y con ganancias suculentas. COLOR: Amarillo. NÚMERO: 24.
21 de abril al 20 de mayo.</p> | <p>♊ GÉMINIS</p> <p>AMOR: Haga desaparecer sus temores para reencontrarse con la felicidad de una buena vez. SALUD: Problemas al colon, tenga cuidado. DINERO: No malgaste sus energías en negocios poco confiables y que atraerán más de un problema para usted. COLOR: Marrón. NÚMERO: 21.
21 de mayo al 21 de junio.</p> <p>♋ CÁNCER</p> <p>AMOR: No desatienda a su pareja durante esta jornada; sea romántico/a en todo momento. SALUD: Problemas musculares. DINERO: Debe ser más paciente, ya que los negocios no nacen de la noche a la mañana; use sus habilidades para salir adelante. COLOR: Azul. NÚMERO: 11.
22 de junio al 22 de julio.</p> | <p>♌ LEO</p> <p>AMOR: El desaliento solo te llevará a la amargura; piensa positivo para que las cosas entre ustedes están mejor. SALUD: Consecuencias por desarreglos. DINERO: Las cosas pueden parecer lentas, pero van por buen camino. La paciencia es algo vital en estos momentos. COLOR: Granate. NÚMERO: 8.
23 de julio al 22 de agosto.</p> <p>♍ VIRGO</p> <p>AMOR: Cambios importantes ocurrirán, pero es importante que su corazón esté preparado para ello. SALUD: Cuidado con los nervios. DINERO: Descubra cuáles son sus desventajas para así fortalecerlas y competir mejor en cuanto a lo laboral. COLOR: Café. NÚMERO: 27.
23 de agosto al 22 de septiembre.</p> | <p>♎ LIBRA</p> <p>AMOR: No se debe engañar. Esa persona solo siente cariño por usted, pero nada más. SALUD: Necesita descansar más. DINERO: Las condiciones del mercado no están siendo favorables. Es mejor que guarde por ahora esos recursos. COLOR: Celeste. NÚMERO: 37.
23 de septiembre al 22 de octubre.</p> <p>♏ ESCORPIÓN</p> <p>AMOR: Evite problemas. No se deje llevar por tentaciones que lo lleven a un abismo peligroso para su corazón. SALUD: Riesgo de problemas estomacales. DINERO: Los nuevos negocios se presentan, pero cuidado con asociarse con personas. Haga las cosas solo/a. COLOR: Plomo. NÚMERO: 1.
23 de octubre al 22 de noviembre.</p> | <p>♐ SAGITARIO</p> <p>AMOR: No se complique tanto, sea paciente y busque soluciones para los problemas maritales. SALUD: Evite pasar malos ratos durante este día. DINERO: Debe buscar nuevas áreas para expandir su negocio; no se quede solo con el éxito alcanzado. COLOR: Marengo. NÚMERO: 22.
23 de noviembre al 20 de diciembre.</p> <p>♑ CAPRICORNIO</p> <p>AMOR: No se aflija por las desilusiones; ya pasarán para dar lugar a algo mucho mejor. SALUD: Sea precavido/a y evite accidentes. DINERO: Tenga cuidado con seguir malos consejos de otros. Evite que se entrometan tanto en su trabajo. COLOR: Verde. NÚMERO: 9.
21 de diciembre al 20 de enero</p> | <p>♒ ACUARIO</p> <p>AMOR: Las presiones afectarán la armonía familiar y esto deteriora los lazos afectivos. SALUD: Cuidado con someterse a tanto nivel de estrés debido al encierro constante. DINERO: No se desanime. Las caídas deben dejarle lecciones para no cometer los mismos errores en el futuro. COLOR: Rojo. NÚMERO: 7.
21 de enero al 19 de febrero.</p> <p>♓ PISCIS</p> <p>AMOR: La felicidad depende de usted y de las decisiones que tome. SALUD: Cuidado con los problemas nerviosos. DINERO: El éxito está con usted. Luche por sus ideas y verá cómo poco a poco se va consolidando más en su trabajo. COLOR: Gris. NÚMERO: 5.
20 de febrero al 20 de marzo.</p> |
|---|---|---|--|---|--|

La mentalista y consejera espiritual, Yolanda Sultana, que elabora este horóscopo, Fonos: 09-9796270, 7780731, 778818, reside en José Domingo Cañas 386 al llegar a Grecia, Santiago, dirección a la cual puede escribirle enviando un sobre con estampillas, señalando su signo y su estado civil para que ella responda.

Toda tu confianza
es el poder
que nos mueve

PUBLICA TUS AVISOS
JUNTO CON LA MEJOR INFORMACIÓN