



FinDe ANÁLISIS - REPORTAJES - ENTREVISTAS

# La Tribuna

EL DIARIO DE LA PROVINCIA DE BIOBÍO

El medio siglo de existencia de la Parroquia Nuestra Señora de Fátima



HISTORIAS DE BIOBÍO, 10-11



www.latribuna.cl

MÁXIMA 16° MÍNIMA 8°

\$300,00 (IVA incluido) \$350,00 (Atrasado)



## Se inició la construcción del puente sobre el río Duqueco que unirá la ruta precordillerana

CRÓNICA, 4-5

El viaducto tiene una inversión de más de 6 mil millones de pesos y permitirá avanzar en el tramo sin pavimentar entre Quilleco y Santa Bárbara.



CRÓNICA, 8

Dos funcionarios del Centro de Detención Preventiva de Los Ángeles dieron positivo a Covid-19



REPORTAJE, 14-15

Reclusos se capacitan y trabajan para ayudar a sus familias y pagar su deuda con la sociedad

### #QuédateEnCasa

El pellet te lo llevamos nosotros.



Ingresa a:



y revisa nuestro stock en pellet, estufas y calderas







**Patricio Ramírez Azócar**  
 Doctor en Salud Mental  
 Docente de Psicología,  
 Universidad del Desarrollo

## La salud mental más allá de los síntomas

El 10 de octubre fue adoptado como el Día Mundial de la Salud Mental. La Organización Mundial de la Salud ([www.who.int](http://www.who.int)), ha instado a la comunidad internacional a realizar charlas, reuniones virtuales, una marcha virtual y presentaciones artísticas, con el fin de aumentar el conocimiento sobre las enfermedades mentales, disminuir la estigmatización, presionar a los gobiernos a mejorar sus políticas y gastos en salud mental, difundir el trabajo de los profesionales del área y a abordar temas específicos como son la salud mental de los jóvenes, de las personas de mayor edad y de la comunidad LGBTQ+.

Según datos aportados por la OMS, el gasto sanitario promedio es del 2% del presupuesto anual de los países, lo que es considerado insuficiente, tomando en cuenta que por cada dólar que se invierte en el tratamiento o cuidado de la salud mental, se obtiene un rendimiento de \$5 dólares de mejora de la salud y la productividad.

En la medida que los problemas de salud mental son una preocupación de salud pública, iniciativas como ésta están más que justificadas y son necesarias. Complementariamente, el movimiento hacia una salud mental positiva ha tenido gran expansión durante la última década, es decir, la temprana definición de la OMS respecto a que la salud no implica solo la ausencia de enfermedad, sino que también la presencia de un estado completo de buen funcionamiento físico, psicológico y social, ha cobrado mucho interés en las disciplinas que se han sentido llamadas a promover, proteger y cuidar la salud mental.

Es central para la promoción de la salud mental, el conocimiento de que las mejoras en las personas reducen el riesgo de que desarrollen un trastorno mental en el tiempo, así como existen claros datos respecto a que la pérdida de una buena salud mental se asocia a un aumento del riesgo de desarrollar uno de ellos en el tiempo. En este sentido, la buena o mala salud mental no se determina solo evaluando los trastornos, sino que considerando al mismo tiempo el estado de salud mental positiva.

Uno de los problemas que enfrenta el estudio, abordaje y promoción de la salud mental positiva, está asociado a que, a diferencia de lo que ocurre con la definición de los trastornos mentales, no existe un grado de consenso suficiente en la comunidad internacional respecto a qué es o implica su presencia. Incluso, no existe un acuerdo extendido acerca de si se hablará de salud mental positiva o de bienestar mental.

Disponemos de propuestas y operacionalizaciones al respecto y es creciente el número de estudios publicados usando modelos que muestran la presencia de una buena salud mental, pero sigue siendo necesario el que se instale cada vez con más fuerza la mirada más allá de los síntomas, no como reemplazo del necesario interés en los problemas de salud mental, sino con el propósito de capturar el estado completo de salud, el mismo que la OMS viene buscando y declarando hace más de 70 años.

## La salud es hoy la nueva riqueza

Definitivamente, los consumidores de hoy no son los mismos que hace seis meses. El Covid-19 cambió no sólo la forma en la que opera nuestra economía, sino también la manera en la que pensamos, sentimos y nos relacionamos en esta era de creciente digitalización. Hoy, podemos decir, sin temor a equivocarnos, que la salud es la nueva riqueza.

Tras el temor y confusión inicial, la emergencia sanitaria generó nuevas conductas y formas de intercambio, abriendo paso a una rápida adaptación a esta realidad, en la cual las compras online, el comercio electrónico y la higiene son hoy los protagonistas.

Con el Covid-19, los pagos y compras online han acelerado el ritmo de desplazamiento del efectivo en la región. En una encuesta realizada por Visa, los pagos digitales surgieron como el método preferido de compra, eligiendo dentro de ellos las tarjetas de débito en primer lugar, con un 72% de las veces en los últimos tres meses, seguidas de las de crédito (63%), y solo luego el dinero en efectivo (44%).

Hoy, avizoramos que hay costumbres y tendencias que es probable que se minimicen o no regresen, como realizar trámites bancarios de manera presencial o leer prensa escrita; otras que se adaptarán como las salas de cine o gimnasios y aquellas que definitivamente continuarán, como las clases e-learning, el teletrabajo o los juegos en línea.

Si bien aún existe cierta preocupación por parte de los consumidores sobre la seguridad y el resguardo de sus claves e información personal, esta inquietud se ve reforzada por el creciente valor que hoy dan a la higiene y el autocuidado. En esta "nueva normalidad", incluso cuando pagan con sus tarjetas, los consumidores se sienten nerviosos al tener que tocar los terminales o firmar. Así, cualquier cosa "que no requiera contacto" es atractiva y llama la atención.

Hoy observamos una tendencia a preferir la practi-



**Francisco Valdivia**  
 Country Manager de Visa Chile

cidad y seguridad que brindan los pago sin contacto, especialmente en el pago de sus gastos diarios. En este sentido, a nivel mundial, vimos un aumento del 40% en el uso de pagos sin contacto y nuestra investigación en América Latina y el Caribe mostró que el 17% de los entrevistados utilizó pagos sin contacto en su última compra. Los consumidores de América Latina están ejerciendo prácticas de pago más limpias y cambiando su método de pago preferido de efectivo a tarjeta de débito y crédito.

En este escenario destacan las capacidades tecnológicas con que cuenta el ecosistema de pago de la región. Por ejemplo, en los últimos tres meses se ha reportado que tres de cada diez consumidores ha realizado su primera experiencia de compra online.

Nuestros estudios y experiencia práctica demuestran que hoy el consumidor está más informado y preocupado por los productos que consume y como éstos llegarán a sus manos. De alguna manera lo que está sucediendo es que la salud es como la nueva riqueza, es un nuevo bienestar y no sólo es un tema económico, sino que es el estar y sentirnos bien con lo que consumimos.

Esto sin duda es un enorme desafío y una gran oportunidad para todo el ecosistema y especialmente para la industria de medios de pago.

## La alarmante salud mental en Chile requiere una ley en pandemia

El 10 de octubre se conmemora el Día Mundial de la Salud Mental, siendo necesario entender de manera adecuada a qué se refiere en concreto este término. La Organización Mundial de la Salud (OMS) define la salud mental como "un estado de bienestar en el cual el individuo es consciente de sus propias capacidades, puede afrontar las tensiones normales de la vida, puede trabajar de forma productiva y fructífera y es capaz de hacer una contribución a su comunidad".

En el estudio "Prevalencias y brechas hoy; salud mental mañana" realizado el año 2016 nos informan de una realidad alarmante: "la OMS coloca a Chile entre los países con mayor carga de morbilidad por enfermedades psiquiátricas en el mundo (23,2%). La depresión mayor y los trastornos por consumo de alcohol ocupan el primer y segundo lugar en las discapacidades atribuidas entre adultos. Casi un tercio de la población mayor de 15 años ha sufrido un trastorno psiquiátrico en su lapso de vida y un 22,2% ha tenido uno durante el año pasado. Los trastornos de ansiedad son los más prevalentes, seguidos por depresión mayor y trastornos por consumo de alcohol. Sólo el 38,5% de quienes han sido diagnosticados reciben algún tipo de servicio de salud mental, ya sea de un especialista o un médico de atención primaria. En niños y adolescentes, la prevalencia de cualquier trastorno psiquiátrico es de 22,5% (19,3% para niños y 25,8% para niñas). Estos trastornos son principalmente de ansiedad y disruptivos".

En la sociedad aún existen creencias erróneas sobre la salud mental tales como: Ir al psicólogo o psiquiatra es para personas que son débiles mentalmente, o simplemente, lo asocian a "locura". Por lo cual, es necesaria la comprensión adecuada de los roles de los diferentes profesionales de la salud, entendiendo el valor de apoyo emocional y de desarrollo de herramientas personales y sociales, cuyo fin es aportar bienestar en la calidad de vida del paciente.

Otro aspecto fundamental es la promoción de la salud mental incluyendo la prevención. Es necesario educar a la población sobre habilidades personales



**Scarlett Isamit,**  
 psicóloga y Cher Castillo, abogada,  
 profesionales Unidad de Apoyo Humano de  
 funeraria Inmemoria.

relevantes como lo son la identificación y manejo emocional, habilidades sociales, resolución de conflictos, comprensión de ansiedad y depresión, entre otros conceptos y herramientas, las cuales son aplicables a la vida cotidiana y, que sin duda, aportan de manera positiva a la mantención de una buena salud mental.

En relación a lo informado por la Organización Mundial de la Salud, Chile forma parte del 40% de los países que no cuentan con una ley en este ámbito. Desde el año 2016 a la fecha se ha estado tramitando en el Congreso el proyecto legislativo sobre "Protección de la Salud Mental" unido a la iniciativa que crea "Normas de reconocimiento y protección de los derechos fundamentales de las personas con enfermedad o discapacidad mental". Sin embargo, dicho proyecto se encuentra aún en el segundo trámite constitucional en el Senado para su aprobación, sin haber tenido movimientos desde junio del año 2019 hasta el 2 de septiembre recién pasado. Esperemos que esta nueva conmemoración del Día Mundial de la Salud Mental sea un recordatorio para nuestros legisladores y obtengamos la regulación necesaria en esta materia, que, sin lugar a duda, será de las más presentes en los efectos que nos dejará la pandemia que vivimos.

Las opiniones y conceptos vertidos por los columnistas en nuestras páginas de redacción son de absoluta responsabilidad de sus autores y no necesariamente representan el pensamiento de La Tribuna.

LA DIRECCIÓN



# Las voces de Biobío piden ser escuchadas



**Claudia Robles Maragaño**  
prensa@latribuna.cl

**L**a jornada del 29 de septiembre del 2020 pasará a la historia en la comuna de Los Ángeles por el impacto que provocó el anuncio de cierre de la industria procesadora de azúcar de remolacha de la empresa Iansa que, por 66 años, mantuvo presencia de la zona, en un ciclo que llegó a su fin tras la determinación que se conoció a través de un comunicado emitido por la compañía.

Actualmente, al transitar por la avenida Vicuña Mackenna sólo es posible apreciar la fachada de la industria, con sus portones de acceso con candados, como mudos testigos de nuestra historia reciente.

Al respecto, el ministro de Agricultura, Antonio Walker, se ha limitado a reunirse con productores remolacheros y ejecutivos de la empresa y ha calificado como "una buena noticia que el 50% de los trabajadores se hayan acogido a las condiciones que les ofrecieron". Sin embargo, en el proceso algo parece haber quedado pendiente, al menos, desde el punto de vista local. Tanto así que, en Los Ángeles alzó la voz la Mesa de Fomento Comunal que, hace siete años, desarrolla acciones para empujar la actividad económica y que conforman la Municipalidad y distintos gremios productivos locales, entre ellos, la Cámara de Comercio y Turismo, la Cámara Chilena de la Construcción Filial, las pymes madereras agrupadas en Pymemad; la Sociedad Agrícola de Biobío, la Asociación Gremial de Prestadores de Servicios Industriales y Artesanos de Los Ángeles -Apialán Pymes Bío Bío, entre otros.

Todos se unieron en una sola voz, al solicitar reconsiderar la decisión adoptada por la compañía controlada por capitales ingleses, al plantear la posibilidad de evaluar alternativas que impliquen la mantención de la planta, para su eventual reconversión, argumentando aspectos relacionados con su infraestructura y capacidad de operaciones.

Aunque para la empresa es una decisión resuelta y no de manera improvisada, quienes conforman la Mesa de Fomento Comunal esperan ser escuchados, al insistir en el impacto que provoca la medida en la economía local en momentos complejos asociados a la contingencia sanitaria mundial, en el caso puntual del cierre de la industria con efectos en la agricultura y empleo local.

Demandan acuerdos para mantener las fuentes laborales y los contratos comerciales vigentes durante un tiempo prudente, para soportar de mejor manera el impacto sobre el empleo y en la economía de la provincia.

Es que no solo se trata de un tema económico. Hay una conexión de más de 60 años con la planta azucarera que fue fundamental no solo para generar puestos de trabajo, sino que para tecnificar y mejorar la actividad agrícola en los campos de la zona. Fueron 66 años desde que se echaron a andar las calderas para producir el primer kilo de azúcar, demostrando que se podía innovar en el rubro agrícola.

Es importante que se reevalúe la opción de abrir nuevamente las puertas de la planta para seguir siendo una unidad productiva importante que está enraizada en la idiosincrasia de Los Ángeles y de toda la provincia de Biobío.





15 AÑOS DESPUÉS

# Se inició la construcción del puente sobre el río Duqueco que unirá la ruta precordillerana

Patricio Gallegos Reyes  
 prensa@latribuna.cl

Con el acto de colocación de la primera piedra, el Ministerio de Obras Públicas (MOP), a través de la Dirección de Vialidad, dio inicio a las obras de reposición del puente Duqueco, que unirá a Santa Bárbara y Quilleco.

El objetivo de este viaducto es potenciar el flujo de la denominada Ruta Longitudinal Precordillerana de la Región del Biobío y Ñuble, generando una conectividad real norte sur a la Ruta 5, y así colaborar con el desarrollo económico, potenciando las distintas actividades productivas y de turismo en la zona.

El presidente de la junta de vecinos del sector Barrio Duqueco, Patricio Vásquez, indicó que para ellos simboliza un progreso para el sector. "Para nosotros representa una oportunidad de unir las comunas y tener un mejor acceso con otros lugares, además, la construcción del puente viene de la mano con la pavimentación de la ruta, que es una de las cosas que siempre hemos anhelado para así sentirnos más cerca de nuestro pueblo que es Quilleco", afirmó.

Otras de las vecinas que participó en la ceremonia de la primera piedra fue Gema Vásquez, quien señaló: "este proyecto es un avance para que nues-

El viaducto tiene una inversión de más de 6 mil millones de pesos y permitirá avanzar en el tramo sin pavimentar entre las comunas de Quilleco y Santa Bárbara.



FIRMA DEL DOCUMENTO que acredita el inicio de las obras entre el intendente y los alcaldes de Santa Bárbara y Quilleco.

tra comuna se conozca, ya que llevamos mucho tiempo esperando estas obras y que se comience a realizar nos da esperanza que las cosas van a mejorar".

En la actividad participaron, además, los alcaldes de Santa Bárbara, Daniel Salamanca y de Quilleco, Jaime Quilodrán.

El primero manifestó que fue un proceso muy largo, pero que "va a permitir el desarrollo integral de la provincia de Biobío, esto por-

que va unir desde la comuna de San Gregorio (Región del Ñuble) bajando por Tucapel, Quilleco, Santa Bárbara, Quilaco y Mulchén, pero también le da un valor agregado a Antuco y Alto Biobío, ya que genera conectividad entre los sectores precordilleranos, y justo cuando se celebran 264 años de la fundación de nuestra comuna tenemos este hito tan importante como lo es la primera piedra de este puente".

Por su parte, Quilodrán comentó que este puente es estratégico, debido a que "tiene una gran importancia económica, turística y de desarrollo, porque después que se termine, viene la pavimentación de la ruta, que por muchos años hemos estado esperando. Además, hay que señalar que este proyecto llega en un momento difícil en lo laboral y esto representa más trabajo y oportunidades para nuestra gente".

En la misma línea el intendente regional del Biobío, Sergio Giacaman, destacó el inicio de las obras y dijo que "se trata de una tremenda noticia que va a tener un impacto en la conectividad y, sobre todo en la generación de empleo para la zona, sólo este proyecto favorecerá la creación de 100 cupos promedio".

Giacaman agregó que "la obra va de la mano con otro tipo de inversión como la ruta a Nahuelbuta, a poco

de comenzar sus trabajos, el paso Pichachén, la concreción de las obras del aeródromo María Dolores, de modo que la provincia de Biobío está tomando cada vez más fuerza".

Por lo mismo, el seremi del MOP, Víctor Reinoso, expresó que se trata de una muy buena noticia para los vecinos de la provincia del Biobío, pues "la estructura llega a potenciar el flujo de la denominada Ruta Longitudinal Precordillerana, conectando el extremo norte del Biobío (San Gregorio-Tres Esquinas) hasta la zona de Santa Bárbara y Mulchén, constituyéndose como una alternativa real de conectividad a la Ruta 5".

Por su parte, el director regional de Vialidad, Claudio Deney, manifestó que, "además de la nueva estructura, existirá una solución de acceso al puente, considerando empalmar en ambos extremos con rutas existentes. Así, la longitud total del proyecto, considerando el puente y sus accesos es de 2 kilómetros".

Asimismo, agregó que "el proyecto considera una solución de empalmes en accesos a predios, defensas fluviales, sistema de saneamiento, 5 paraderos donde se ha dispuesto bahías de parada con ensanches de plataforma, conforme a las normativa vigente, iluminación fotovoltaica y la inclusión de un proyecto de señalización y seguridad vial".



ESTA OBRA PRETENDE reactivar la economía y dar trabajo a más de 100 personas de la zona.



COLOCACIÓN DE LA PRIMERA PIEDRA del puente sobre el río Duqueco.





LA ACTUAL ESTRUCTURA es unidireccional y sólo permite el tránsito de camiones con un máximo de 10 toneladas.

**DETALLES**

La nueva estructura contará con una longitud de 200 metros, conformada por una losa de hormigón apoyada sobre 4 vigas de acero y resistirá hasta 45 toneladas, reemplazando al actual diseño de madera, que se encuentra en un deteriorado estado y cuya restricción de carga es de 10 toneladas.

La obra cuenta con financiamiento mixto que asumirá el Gobierno Regional y el Ministerio de Obras Públicas, con una inversión de \$6.292 millones y los trabajos tendrán un plazo de duración de 18 meses.

“Esta ceremonia calza muy bien con las políticas públicas que hemos estado llevando a cabo por mucho tiempo y sobretodo en este tiempo cuando hay que reactivar la economía local”.



**Iván Norambuena,**  
diputado.

Estas son obras que benefician de manera directa a las personas de la provincia de Biobío, nos gustaría que la entrega de los recursos fueran más rápidos, pero entendemos que hay procesos”.



**Joanna Pérez,**  
diputada.

“Tiene una gran importancia económica, turística y de desarrollo, porque después que se termine, viene la pavimentación de la ruta, que por muchos años hemos estado esperando”.



**Jaime Quilodrán,**  
alcalde de Quilleco.

“Más allá de la obra hay que pensar en las personas que van a ocupar esto en los próximos años, por lo tanto desde el gobierno vamos a seguir impulsando estos proyectos”.



**Flor Weisse,**  
gobierno regional.

“Va a permitir el desarrollo integral de la provincia de Biobío, esto porque va unir desde la comuna de San Gregorio (Región del Ñuble) bajando por Tucapel, Quilleco, Santa Bárbara, Quilaco y Mulchén, pero también le da un valor agregado a Antuco y Alto Biobío, ya que genera conectividad entre los sectores precordilleranos”.



**Daniel Salamanca,**  
alcalde de Santa Bárbara.

servel.cl

**VOTA Y ELIGE  
EL PAÍS QUE  
QUIERES**



**DESCARGA  
LA APP SERVEL,  
CONOCE TU  
MESA Y LOCAL  
DE VOTACIÓN  
Y MANTENTE  
INFORMADO.**



**¡Evita noticias falsas!  
Infórmate en nuestros sitios  
servel.cl  
plebiscitonacional2020.cl**



**PLEBISCITO  
NACIONAL+  
2020** | Elige el país que quieres



REACTIVACIÓN ECONÓMICA

# Presidente CChC en Los Ángeles: “Nuestra actividad es una de las más seguras para el retorno laboral”

Gerardo Godoy, valoró el trabajo gremial y social que han venido haciendo las diferentes empresas de la provincia de Biobío, sobre todo porque el rubro es uno de los más seguros de realizar en medio de la pandemia.

Patricio Gallegos Reyes  
prensa@latribuna.cl

Apenas la Organización Mundial de la Salud (OMS) calificó como pandemia global el brote de Covid-19, la Cámara Chilena de la Construcción (CChC) sede Los Ángeles, encabezada por Gerardo Godoy, se ha caracterizado por establecer confianzas tanto con las autoridades regionales como con la comunidad.

Esto, con el objetivo de trabajar de forma segura en la reactivación económica protegiendo la salud de los trabajadores en las diferentes obras y faenas que hay en la provincia de Biobío.

En ese sentido, una de las primeras señales que dio el gremio de la construcción fue la elaboración de un protocolo de desempeño en conjunto con la Autoridad Sanitaria, el cual firmó la totalidad de las empresas asociadas a la CChC en la zona, lo que en la práctica significa que las constructoras asumieron en un 100% el compromiso de aplicar todas las medidas de higiene al interior de las obras, comprendidas en un

instructivo con los más altos estándares de calidad, exigidos por el Ministerio de Salud.

Al respecto, el presidente de la CChC sede Los Ángeles, Gerardo Godoy, destacó que “somos una industria segura y reactivadora. Tenemos un Protocolo Sanitario diseñado para proteger en primer lugar a los trabajadores y sus familias, ya que fue validado por diferentes ministerios (Salud y Economía) y se está aplicando hasta en el comercio que no tiene nada que ver con la Cámara Chilena de la Construcción”.

Agregando que “el instructivo implica la toma de temperatura, el lavado de manos, el distanciamiento físico y el uso de mascarillas, mínimo común en todas las obras, teniendo como fin detectar, aislar y trazar casos de Covid-19” otras de las medidas que ha optado este rubro son “las entradas diferidas, es decir, algunos comienzan a las ocho de la mañana, otros a las nueve, lo mismo pasa cuando van a colación o a la hora de salida de cada faena”.

Godoy a su vez señaló que los contagios en el rubro es 6 por mil, “eso quiere decir que donde hay menos contagios,



GERARDO GODOY LABRÍN de profesión ingeniero civil y además, presidente de la Cámara Chilena de la Construcción hasta el 2021.

no quiero decir que somos los únicos, pero la construcción tiene el un promedio más bajo que a nivel nacional”, eso solo da una señal, “los diferentes protocolos han resultado ser eficientes a la hora de controlar la pandemia que estamos viviendo”.

El representante de la CChC en la zona, informó que cuando tienen algún trabajador contagiado, “la obra paraliza en forma inmediata, damos cuenta al Servicio de Salud para aislar a la persona con el resto de los trabajadores”.

En cuanto a los indicadores económicos sobre el desempleo en la región del Biobío, dados a conocer por

el Instituto Nacional de Estadísticas (INE) y que reflejan un 10.6% de desocupados, las cifras en gran medida están representadas por la construcción, ante esos datos, manifestó que “esta cifra se ve lamentablemente empañada por el cierre de muchas obras, pero sin duda con este impulso de confianza que estamos generando, vamos a bajar la tasa de personas que no tienen trabajo”.

Pese a que los índices señalan una “leve mejoría”, el constructor civil y profesor normalista proyectó que “las empresas constituidas son las que van a ayudar a salir de esta pausa económica que estamos viviendo, estoy

convencido de que la industria de la construcción será el carro que tire la economía, por lo mismo queremos subrayar que nuestra actividad es una de las más seguras para el retorno laboral”.

Así mismo, el presidente indicó que la misión de la Cámara Chilena en la Construcción sede Los Ángeles es que “el rubro tiene que transformarse en una actividad esencial mientras dure la pandemia y esto significa que se les de algunas facilidades especiales a sus actores, como por ejemplo, darle permisos a los trabajadores para que se trasladen.”

“Hay miles de trabajadores que necesitan volver

a sus puestos, es relevante considerar la posibilidad de que nuestra actividad sea declarada como clave para la reactivación y mantener las operaciones bajo estrictos protocolos de seguridad”.

El representante gremial concluyó que esta pandemia no va a terminar si las personas no ponen de su parte para que esto suceda y llamó a no ser confiados, ya que sin saberlo podemos ser portadores “Tenemos que hacer un esfuerzo para erradicar esta pandemia, la clave es que todos tenemos que poner de nuestra parte para así ganarle al coronavirus y no lamentar más pérdidas humanas”.



SEGÚN SU PRESIDENTE el rubro tiene el promedio de contagios más bajo que a nivel nacional.

“Contamos con un instructivo que tiene los más altos estándares de calidad, exigidos por el Ministerio de Salud”.





# Junta de Vigilancia del río Biobío eligió nuevo directorio por unanimidad

La mesa directiva será liderada Juan Vallejos, administrador de la Asociación Canal Biobío Norte. Como vicepresidente fue electo Cristian Vergara, gerente general de Essbio y la segunda vicepresidenta es Alejandra Álvarez, representante de Colbún.



La recién creada Junta de Vigilancia para la cuenca del Biobío conformó su primer directorio con representantes de los diversos usuarios que conforman esta nueva organización que velará por la gestión sostenible de las aguas del cauce.

rio iniciado dos años atrás con la participación de los principales titulares de derechos consuntivos y no consuntivos del recurso hídrico.

La mesa directiva será liderada por su presidente, Juan Vallejos, quien es administrador de la Asociación Canal Biobío Norte. Además, como vicepresidente fue electo Cristian Vergara, gerente general de Essbio; como segun-

da vicepresidenta, Alejandra Álvarez que representa a Colbún; como tesorero, Héctor Sanhueza, administrador de la Asociación de Canalistas del Laja; y

como secretario, el abogado Santiago Acevedo.

Juan Vallejos destacó que la directiva fue elegida por unanimidad "y están represen-

tados los regantes, el consumo humano y la generación hidroeléctrica, aspecto muy positivo y que demues-

tra el espíritu de unidad y colaboración que estamos cultivando para llegar a consensos desde la partida".

**AHORA MÁS QUE NUNCA NECESITAMOS QUE TE QUEDES EN CASA. El pellet te lo llevamos nosotros.**



Ingresa a:

**ECOMAS.CL**

**y revisa nuestro stock en pellet, estufas y calderas**

Por un futuro más sustentable  
Cámbiate al pellet



**CALOR SUSTENTABLE**  
**ecomas**





TRAS BÚSQUEDA ACTIVA

# Dos funcionarios del Centro de Detención Preventiva de Los Ángeles dieron positivo a Covid-19

Lo anterior se descubrió en una búsqueda activa de casos que desarrolló la Dirección Comunal de Salud.

**Cony Reyes**  
prensa@latribuna.cl

Un nuevo operativo de búsqueda activa de casos Covid-19, esta vez en dependencias del Centro de Detención Preventiva -CDP-, desarrolló la Dirección Comunal de Salud de Los Ángeles. En la oportunidad, se testó a unas 80 personas -entre estas ocho internas-, detalló Felipe Parra, encargado de la unidad de Epidemiología y Bioestadística de esta repartición municipal, quien agregó que los resultados estuvieron al día siguiente de la toma de muestra y ya están notificados.

Del total pesquisado, dos casos resultaron positivos, poniéndose en marcha las investigaciones epidemiológicas correspondientes y las acciones preventivas afines para evitar una mayor propagación de contagios, explicó Parra. Diario La Tribuna se contactó con Gendarmería desde donde confirmaron la información y señalaron que "se trata de funcionarios (una mujer y un hombre) ligados a la Unidad de Servicios Especiales Penitenciarios (USEP) de Los Ángeles. Tras conocer el resultado fueron derivados a su domicilio para cumplir con periodo de aislamiento por orden de la autoridad sanitaria". Por lo anterior, Parra destacó que "uno de los objetivos minis-



LOS FUNCIONARIOS DEL CDP que dieron positivo a Covid-19 ya fueron derivados a sus respectivas cuarentenas obligatorias.

teriales es hacer estas búsquedas activas en distintos organismos públicos por el riesgo que tienen -de contagio- con la población, ya que tienen un contacto direc-

to y que pueden generar brotes mayores o una mayor cantidad de casos en la zona". Cabe mencionar que la próxima semana será el turno de Cara-

bineros de Los Ángeles, donde se testeará a unos 460 uniformados que cumplen servicio en la Primera Comisaría y en las unidades policiales dependientes de ésta.

EN CONVERSACIÓN CON RADIO SAN CRISTÓBAL

## Alcalde de Laja y eventual retorno a clases: "Sé que es una decisión impopular"

El jefe comunal enfatizó que como edil tiene la obligación de brindar las opciones a la comunidad escolar, mientras que la decisión final será de los padres y apoderados.

En conversación con Conexión San Cristóbal, el alcalde de Laja, Vladimir Fica, se refirió a la solicitud que efectuó el municipio al Mineduc para un retorno a las aulas de los alumnos de octavo básico y cuarto medio, apelando al cambio de ciclo y la necesidad de los menores de contar con dichos conocimientos. "Sé que es una decisión impopular, muy impopular, para cualquier alcalde, pero también es una decisión que hemos tomado en conjunto con todos los centros generales de padres, con todos los directores y las unidades educativas de cada colegio, nosotros venimos trabajando hace más de tres meses, venimos preparándonos para esto, aseveró. El edil fue enfático en sostener que esta es una medida voluntaria por parte de las familias, y recalzó que nadie repetirá

de curso por no asistir a las aulas, dejando en claro que la educación remota seguirá para aquellos que así lo deseen. Sobre las medidas sanitarias de las que dispondrán cuando ello se concrete, detalló que lo primero es acotar la ocupación de

buses a 20 pasajeros (con protocolos de desinfección) y la implementación de una enfermera por cada centro educativo, por mencionar algunas. Sobre los cuatro maestros de unas de las cuadrillas del DAEM que resultaron contagiados con

Covid-19, el jefe comunal lajino enfatizó que estos no trabajan en las dependencias de la Dirección de Administración de Educación Municipal, si no en un edificio externo. Finalmente, Fica señaló que conversó con algunos apoderados de alumnos de octavo básico, y aseguró que "la gran mayoría entendió muy bien la forma de volver y hay que prepararnos, porque en algún momento vamos a tener que volver", sentenció.

**Quédate en Casa** Tabla de datos elaborada en base al último informe OFICIAL de la Seremi de Salud Biobío, con datos reunidos hasta el 8 de octubre

COMUNA	NUEVOS	ACUMULADOS	ACTIVOS	RECUPERADOS	FALLECIDOS
Los Ángeles	14	1.780	96	1.684	18
Alto Biobío	0	178	2	176	1
Cabrero	3	291	39	252	2
Laja	0	246	20	226	-
Nacimiento	2	303	11	292	4
Yumbel	15	304	33	271	2
Negrete	4	208	14	194	1
Santa Bárbara	0	205	2	203	4
Tucapel	0	183	3	180	5
Mulchén	5	352	14	338	2
Antuco	0	80	6	74	1
San Rosendo	0	29	1	28	3
Quilleco	0	107	2	105	2
Quilaco	1	38	1	37	-
<b>TOTAL</b>	<b>44</b>	<b>4.304</b>	<b>244</b>	<b>4.060</b>	<b>45</b>

La Tribuna Covid-19 9-10-2020



EL EDIL LAJINO defendió la idea del retorno presencial a clases, de la cual el municipio es pionero a nivel regional.



# Fiscalizaciones y controles habrá en distintos puntos de la provincia para el fin de semana largo

Seremi de Transportes y Carabineros dieron a conocer las medidas para prevenir los accidentes de tránsito en estos tres días de asueto.

**S**e inició un nuevo fin de semana largo y, pese a estar en pandemia, igualmente se han activado los dispositivos de seguridad

destinados a evitar los accidentes de tránsito en la provincia de Biobío.

Es que, a diferencia de lo que sucede en la mayor parte de la

región del Biobío que permanece en cuarentena, en las 14 comunas del territorio provincial no existe restricción alguna para los desplazamientos de personas a fin de evitar los contagios de Covid-19.

Aunque en el fin de semana largo de Fiestas Patrias no hubo fallecidos a nivel nacional, la idea es mantener las cifras positivas.

Por eso, en una actividad realizada en la mañana de hoy en el acceso norte de la ciudad de Los Ángeles, las autoridades regionales, encabezadas por el seremi de Transportes y Telecomunicaciones, Jaime Aravena, y con la presencia de Carabineros, dieron el vamos a la campaña "Todos Somos Vialistas".

La idea de hacer conciencia en los conductores, ciclistas y peatones en una sana convivencia en el tránsito para, principalmente, reducir la velocidad a la hora de estar frente a la conducción.

Al respecto, el seremi de Transportes, Jaime Aravena, hizo un llamado a la comunidad a permanecer en los hogares con el doble propósito de evitar los



EN EL ACCESO NORTE de Los Ángeles se dio el vamos a la campaña que impulsa el Ministerio de Transportes.

accidentes viales y a detener la propagación del Covid-19. Sin embargo, sostuvo que si hay que salir, "se debe ser muy respetuoso en la conducción, evitando hacerlo a exceso de velocidad".

Por su parte, el teniente

Sebastián Barría, jefe de la Subcomisaría Investigadora de Accidentes de Tránsito (SIAT), aseguró que tienen desplegados los recursos humanos y logísticos para realizar las respectivas fiscalizaciones y controles.

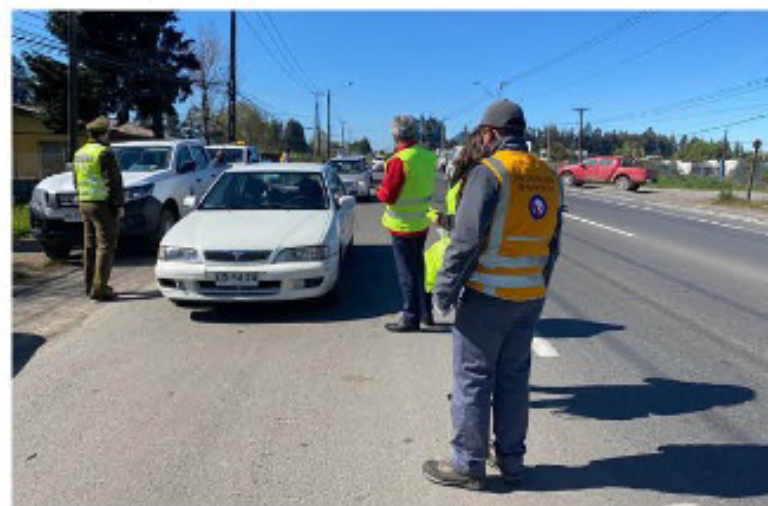

## LOS ÁNGELES

### Un lesionado dejó colisión de vehículos en Las Azaleas

Hasta la intersección de Las Azaleas con Costanera Quilque se desplazó personal de Bomberos, de Carabineros y de SAMU, para atender una colisión de dos vehículos, que dejó a una persona lesionada y daños en ambos automóviles.

El voluntario de la Sexta Compañía de Bomberos, Bruno Rivera, detalló que se trató de "una colisión de

dos vehículos, con una persona lesionada, el otro conductor no tenía mayores lesiones y fue inmovilizado por personal de SAMU".

Cabe mencionar que tras participar del rescate, Bomberos desarrolló un protocolo de desinfección del material utilizado, con el fin de disminuir las probabilidades de un contagio por coronavirus.



## EN MULCHÉN

### Un camión volcó en cuesta La Esperanza e interrumpió el tránsito

Cerca del mediodía de ayer, un accidente de tránsito se registró a la altura del kilómetro 558 de la Ruta 5 Sur, específicamente a la altura de Cuesta Esperanza, en la pista oriente.

El mayor de Carabineros Christian Muñoz, jefe de la Segunda Comisaría de Mulchén, señaló que el conductor de un tracto camión que transportaba un contenedor con fruta hacia el Puerto de San Antonio volcó, tras perder el control de la máquina.

"El conductor, una persona de 55 años, de nacionalidad peruana, pierde el control del vehículo y vuelca hacia su costado derecho, pero queda atravesado en ambas pistas de circulación, en dirección al norte", precisó el oficial.

Junto con lo anterior, se constató el derrame de combustible, que ocasionó un arduo trabajo de Bomberos y de personal de la Autopista para limpiar la vía y evitar nuevos accidentes de tránsito.



FOTOGRAFÍA del Cuerpo de Bomberos de Mulchén.

**REMATE**

REMATE: VIGÉSIMO NOVENO JUZGADO CIVIL DE SANTIAGO, HUERFANOS N° 1409, PISO 18, SANTIAGO. REMATARÁ POR VIDEOCONFERENCIA MEDIANTE PLATAFORMA ZOOM EL DÍA 2 DE NOVIEMBRE DE 2020; 15:30 HORAS, EL INMUEBLE CONSISTENTE EN LOTE O SITIO N° 1, RESULTANTE DE LA SUBDIVISIÓN DEL PLANO DE LOTE DEL LOTE N° 10, RESULTANTE A SUVEZ, DE LA SUBDIVISIÓN DEL PREDIO DE MAYOR CABIDA DENOMINADA "QUINTA NANCAGUA O ITURRATE", UBICADO EN LA COMUNA DE LOS ÁNGELES. INSCRITO A NOMBRE DEL EJECUTADO A FS 4011 N° 2560 DEL REGISTRO DE PROPIEDAD CONSERVADOR BIENES RAÍCES DE LOS ÁNGELES AÑO 2004. MÍNIMO POSTURA ASCIENDE A LA SUMA DE 410.2759 UNIDADES DE FOMENTO, EQUIVALENTES EN MONEDA NACIONAL AL DÍA DEL REMATE, MÁS COSTAS PROCESALES QUE ASCIENDEN A LA SUMA DE \$31.200, MÁS COSTAS PERSONALES REGULADAS EN \$250.000 Y PUBLICACIONES DE REMATE. INTERESADOS DEBERÁN RENDIR CAUCIÓN POR 10% MÍNIMO FIJADO, MEDIANTE CUPÓN DE PAGO DEL BANCO ESTADO EN LA CUENTA CORRIENTE DEL TRIBUNAL, EL QUE DEBERÁN REMITIR AL CORREO JSOTELO@PJUD.CL HASTA LAS 15:00 HORAS DEL DÍA ANTERIOR AL REMATE A FIN DE COORDINAR PARTICIPACIÓN, INDICANDO POSTOR Y COPIA CÉDULA DE IDENTIDAD. POSTORES DEBEN CONTAR CON CLAVE ÚNICA O FIRMA ELECTRÓNICA AVANZADA. PRECIO PAGADERO CONTADO DENTRO QUINTO DÍA HÁBIL SIGUIENTE A SUBASTA MEDIANTE CONSIGNACIÓN A CUENTA CORRIENTE DEL TRIBUNAL. DEMÁS ANTECEDENTES EN BASES DE REMATE Y RESOLUCIÓN DE FECHAS 10 Y 30 DE JUNIO DE 2020 EN AUTOS ROL C-31585-2015 CARATULADOS BANCO DE CHILE CON JIMENEZ. LEY DE BANCOS. SECRETARÍA.



# HISTORIAS DEL BIOBÍO

Por Juvenal Rivera

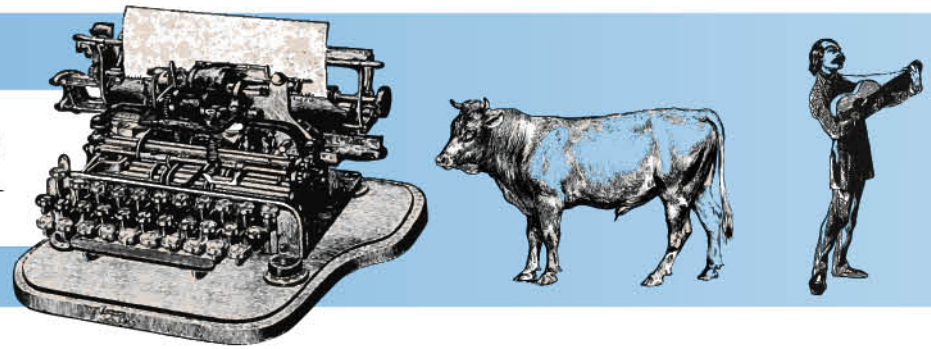

Con una procesión por tres sectores de la parroquia, que se llevará a cabo desde las 17,30 horas de este lunes, la comunidad católica celebrará los 50 años de la creación de la parroquia. El martes, a las 19,30 horas, será la misa de cierre presidida por el obispo Felipe Bacarreza.

## El medio siglo de existencia de Nuestra Señora de Fátima

La historia de la parroquia de Nuestra Señora de Fátima se inició en los años '60 cuando un grupo de vecinos de la población Luis Dávila deciden formar una pequeña comunidad católica que se reúne para estudiar temas bíblicos y, sobre todo, para que se pudiese celebrar la misa.

Es que se debía resolver un asunto práctico. La parroquia que les correspondía era la San Francisco que, ciertamente, les quedaba un poco lejos.

En ese tiempo, la ciudad no llegaba más allá de calle Alcázar por el poniente. Si bien ya estaba operativa la planta Iansa, solo la población Dávila le confería un aspecto más urbano al vecindario. El resto de las casas eran por construcción propia que recién

perfilaban ese sector de la capital provincial.

Pese a esas condiciones, los vecinos buscaban la manera de tener su fe de manera más cercana.

Por eso, el matrimonio formado por Víctor Soto y Filomena Valenzuela acogió a sus vecinos en su misma casa y ahí realizaron la primera misa, celebrada por los religiosos franciscanos Wenceslao Lizardo y Rafael del Piano.

En 1964, este mismo grupo, a instancias del padre Pablo de San Carlos, toman otra decisión trascendente: consagrar esta naciente comunidad a Nuestra Señora de Fátima. ¿Por qué? Porque el fuerte del grupo era la práctica del Rosario y la celebración del Mes de María. Fue así como, con la colaboración de todos, se adquirió la imagen de la Virgen, la misma que los acompaña hasta hoy



LA COMUNIDAD FATIMEÑA en la ordenación del padre Paolo Lastrego.

en día.

A medida que se fue densificando el sector, lo que partió como un pequeño grupo fue paulatinamente creciendo en la cantidad de integrantes. La casa de la familia Soto Valenzuela se les hizo estrecha, por lo que otro matrimonio – de Porfirio Quintana y su esposa – habilitaron un galpón para celebrar el culto dominical y la catequesis, funcionando así durante tres años, aproximadamente.

Ese sostenido interés y participación fueron lo que les llevó a una conclusión: necesitaban establecerse en un lugar de manera definitiva. Por lo mismo, se arrendó un local ubicada en la calle Penitenciaría, que funcionó como una capilla. Sus gestores fueron Filomena Valenzuela y Helena Barrera (esta última dirigió cursos de Corte y confección y Peluquería para contribuir económicamente al adelanto de la comunidad).

La llegada de monseñor Orozimbo Fuenzalida como obispo de la Diócesis de Los Ángeles le dio nuevos bríos a la comunidad católica. Al ver el ánimo de la feligresía, no le dio más vueltas al asunto y anunció que la capilla se transformaría en parroquia.

Dicho y hecho. El 1 de agosto de ese mismo año se concretan las palabras del obispo y la parroquia se fundó por Decreto de Creación N° 156, firmado por el obispo Fuenzalida y el vicario general Hugo Narváez, también secretario canciller de la Diócesis Santa María de Los Ángeles.

Fue la primera comunidad parroquial surgida desde la creación de la Diócesis, hecho ocurrido recién el 20 de junio de 1959 por decisión del

Papa Juan XXIII al escindir de las Diócesis de Concepción y Temuco.

Ese mismo año, se designó al primer párroco de Nuestra Señora de Fátima que fue el padre Eloy Parra, proveniente de la ciudad de Chillán. Al año siguiente, el 13 de mayo de 1971, se celebró oficialmente la designación de Parroquia Nuestra Señora de Fátima, siendo bendecida por monseñor Orozimbo Fuenzalida, en una ceremonia que acompañó monseñor Eladio Vicuña, de Chillán y todos los sacerdotes de la Diócesis.

A medida que fueron pasando los distintos sacerdotes a cargo de la parroquia, el recinto se fue ampliando y mejorando. En paralelo, se expandió su ámbito de acción, creando capillas,



EN ESTOS 50 AÑOS, el templo parroquial ha sido remozado hasta mostrar sus actuales dependencias.





# le la Parroquia Fátima



singular y poco conocida historia.

Hasta 1964, el terreno era propiedad de la familia Arteché, relacionada con el padre Miguel Arteché, uno de los religiosos más recordados y apreciados en la parroquia San Miguel, en la primera mitad del siglo pasado.

Ese año fue comprado para llevar adelante un ambicioso proyecto para formar y educar a la juventud campesina. Se trató del Instituto de Educación Rural (IER), fundado en 1954 por Monseñor Rafael Larraín como una de las respuestas surgidas en la Iglesia Católica frente a las necesidades del mundo rural de ese tiempo.

En el caso de Los Ángeles, la iniciativa tuvo el apoyo de los Reyes de Bélgica que aportaron financiamiento para la compra del terreno y su puesta en marcha.

En 1970, el IER adquirió terreno en Santa Fe, razón por la cual optaron por donar el situado en la ciudad a la Diócesis de Santa María de Los Ángeles.

Esa coyuntura fue usada por monseñor Orozimbo Fuenzalida para entregarlo a la nueva comunidad católica. Además, obsequió la estructura metálica y el resto fue aportado con el trabajo y aporte económico de los mismos fieles.

cursillos de cristiandad y catequesis, entre otros.

## TEMPLO PARROQUIAL

El templo parroquial está situado en la costado surponiente de la esquina

de la calle Camilo Henríquez con la avenida Ricardo Vicuña, frente a la población Luis Dávila.

Su construcción actual es fruto de trabajo sostenido en este medio siglo de existencia. Sin embargo, el terreno tiene una muy

## LABOR DE LOS PÁRROCOS

El padre Eloy estuvo como párroco durante tres años, en los cuales realizó la ardua labor de educar a la gente en el verdadero espíritu cristiano. Formó el equipo de catequesis, grupos juveniles, comité pro-construcción y el consejo parroquial.

En 1973, el padre Paolo Lastrego asumió como nuevo párroco, prestándole atención a la Pastoral Juvenil y gran realce a la celebración del Año Santo Chileno, en 1974, dejando como recuerdo la construcción de "La Cruz del Año Santo" ubicada al lado del templo. Además, ese mismo año se vieron los frutos de las vocaciones de la parroquia, con la ordenación de los diáconos Carlos Peña (QEPD) y Pedro Ángel Toro (QEPD).

En 1975, llegó como párroco el padre Hugo Sandoval (QEPD), que al igual que su predecesor, continuó las labores de evangelización en los sectores rurales con misiones periódicas. También llevó a cabo la construcción de la obra gruesa de las capillas de Paso de Arena y Mesamávida.

En los años '80, se formaron los grupos de monaguillos, Jupach, comedor fraterno, grupo de Palestra (dedicado a la formación de jóvenes en lo moral y espiritual), catequesis de comunión y confirmación, grupo vocacional y acción social, además del comité pro-construcción encargado de la ampliación del templo.

El 17 de octubre de 1982 se inauguró el templo terminado con aportes de los feligreses, de los eventos a beneficio y del Obispado.

El 20 de febrero de 1983, se inauguró la capilla de Mesamávida. Además, durante ese mismo año, se inició la construcción de una capilla multiuso en Alcázar esquina Condell.

En 1983 asume el padre Jorge Cerda quien sigue con los adelantos en la comunidad, como la ampliación del templo, el campanario, el sagrario y el lugar para los bautizos. También se construyó salas multiusos y cocina.

El 16 de enero de 1987 asume como nuevo párroco el padre Ramón Henríquez, quien pone el acento en el trabajo con los jóvenes. En abril de 1991 se hace cargo el padre Eduardo Riquelme quien inicia la construcción de ocho salas nuevas del templo y la construcción de dos pisos. En junio de 1996 llega el padre Tomás Riffo, quien termina la casa parroquial.

El padre Gustavo Núñez se hace cargo en 2010, quien incorpora la iluminación y calefacción del templo, y lleva a cabo otros arreglos. El 9 de septiembre de 2012, el padre Gustavo falleció, siendo reemplazado por el presbítero Alfonso Plaza, quien amplió la sacristía y hermoseó el templo parroquial.

En un viaje a Portugal con el grupo Apostolado Mundial de Fátima al celebrar el centenario de las apariciones de la Virgen María con la Advocación de Nuestra Señora del Rosario de Fátima a los tres pastorcitos: Santa Jacinta, San Francisco y Sor Lucía, se trajeron 2 coronas para las dos imágenes de la Virgen. Una corona es de metal y la otra de plástico.

El 20 de abril de 2020, Alfonso Plaza dejó el cargo para que lo asumiera el presbítero Pedro Mieres Pastene.



EN EL TERRENO CEDIDO por el Instituto de Educación Rural, se levantó el templo de la parroquia de Nuestra Señora de Fátima.



## Guía Profesional

**ATENCIÓN PSICOLÓGICA ONLINE**

**MARCELA TRONCOSO ESCOBAR**

Especialista en Terapia Familiar y de Pareja

Reserva de horas  
+569-94411318  
contacto@marcelatroncoso.cl  
www.marcelatroncoso.cl

**ESTE ESPACIO PODRÍA SER TUYO**

**PARA QUE TODOS TE VEAN PUBLICA CON LA TRIBUNA**

www.latribuna.cl  
Fono: 43-2311040  
Colo Colo 464, Los Angeles



**BRACH**  
CAB Licitaciones SpA

**SANITIZACION Y DESINFECCIÓN A EMPRESAS, LOCALES, VIVIENDAS Y VEHICULOS**

Atención a Nivel Nacional  
Personal Certificado y Productos con Registro en el Instituto de Salud Pública

Teléfono: +56971812758 - +56 9 5006 8519  
empresabrach.la@gmail.com

## REABRIMOS HOTEL MULCHÉN

**CALEFACCIÓN CENTRAL - AIRE ACONDICIONADO - SHOWER DOOR - ESTACIONAMIENTOS PRIVADOS - FRIGOBAR - TV CABLE - WI FI.**

Villagra 510 Mulchén / a 4 kms. Ruta 5 Sur.

Gran salón de eventos frente a la plaza de armas.

reservas@hotelmulchen.com +56 43 256 9136  
hotelmulchen@outlook.com +56 9 90430617  
+56 9 78978632

Más información en Colo - Colo 464 Los Ángeles / teléfono 43 2311040

## ★ Destacados

**VENDO CASA**

**CONDOMINIO PLAZA SAN MARCOS**  
310 m<sup>2</sup>, más piscina, bodega, sitio 5.105mts<sup>2</sup>.  
Avda. Los Quillayes, casa A-15 ☎ 983026466

**VENTA DE TERRENO EN MULCHEN**  
ZONA URBANA CALLE UNZUETA

APTITUDES: PROYECTOS TURISTICOS, HABITACIONALES Y AGRICOLA  
(Deslinda con ríos Bureo y Mulchén)

**\$ 459.000.000.-**  
6.5 Has.

CONTACTENOS: F & Flores Propiedades.  
patriciaflorese@gmail.com s.flores.paredes@gmail.com  
+56 9 89628289 +56 9 54032736



**Amaco**  
SERVICIOS SANITARIOS

LIMPIEZA DE FOSAS SÉPTICAS Y ARRIENDO BAÑOS QUÍMICOS

Moderno sistema de limpieza. Atención rápida y efectiva. VENTA DE QUÍMICO PARA BAÑO

Los Angeles: Calle 3 Lote 35 El Maitén Fono: 962194284-966777851  
Concepción: Luis Acevedo N° 45 Chiguayante Fono: (41) 2357632  
Chilán: Lote 11 Fundo Chiquimávida s/n Fono: (42) 2971375



**Coopere con el Hogar de Ancianos Don Orione**

www.hogardonorione.cl

Haga su depósito en la cuenta N°68059710  
Banco Crédito e Inversiones, a nombre de  
Congregación Pequeña Obra de la Divina Providencia  
Genfiliza: Diario La Tribuna  
Coronas de Caridad en:

Hogar de ancianos DON ORIONE	Néstor del Río 500	F. 2362164
Parroquia Ntra. Señora del P. Socorro	Colón 1226	F. 2233343
Diario La Tribuna	Colo Colo 464	F. 2311040
Margarita Pocerobba	Almagro 1120	F. 2362382

## 🔍 Clasificados

**Empleos Ofrecen**

**SE BUSCA TRABAJADOR PARA CAMPO EN ZONA QUILLECO.**

EXCELENTES CONDICIONES.

RECOMENDACIONES INDISPENSABLES  
+56 9 9002 2361

**Empleos Ofrecen**

**VENDO SEPULTURA CON DOS CAPACIDADES EN CEMENTERIO DEL SUR, LOS ÁNGELES. 75 UF. CONTACTO +56998283253.**

**Servicios**

SE OFRECE GASFITER maestro de construcción general, agua, alcantarillado, gas, calefont, fosas sépticas, etc.  
☎ 989804663

SE OFRECE CABALLERO con motosierra para cortar árboles y hacer leña.  
☎ 959245328

**Varios**

SE VENDE SILLA de comer de bebé o más años, marca Infanti, en perfecto estado, \$50.000.-.  
☎ 979734052

SE VENDE COLCHÓN 1<sup>1/2</sup> plazas Termiflex, \$25.000.-  
☎ 959119987

**Empleos Buscan**

SE OFRECE SEÑORITA para trabajar en área de aseo, cuidando de niños, ayudante de cocina.  
☎ 956314376

SE OFRECE SEÑORITA para trabajar en jornada completa, de lunes a viernes.  
☎ 972217001

**Empleos Buscan**

SE OFRECE SEÑORA para trabajar como asesora de hogar de lunes a viernes puertas adentro, adultos, matrimonios, señora sola.  
☎ 965930912

SE OFRECE CAJERA para trabajar en supermercado o tienda comercial, experiencia de 15 años, disponibilidad inmediata.  
☎ 942407629

SE OFRECE MAESTRO para todo tipo de trabajos en general.  
☎ 964664569

SE OFRECE CABALLERO con motosierra propia, para hacer astillas, voltear árboles, disponibilidad inmediata.  
☎ 936529597

SE OFRECE MAESTRO pintor, en general.  
☎ 982306419

SE VENDE ZAPATOS de cuero de niña (escolar) número 30, nuevos sin uso en su caja, valor \$5.000.-  
☎ 972047447

SE VENDE COCINA Ferrilloza 5 platos, 2 hornos y churrasquera.  
☎ 978504723

SE VENDE BUZOS nuevos de colegios, \$5.900 c/u.  
☎ 977576698

SE OFRECE JOVEN para trabajar como chef.  
☎ 953428407

SE OFRECE ENFERMERA para cuidados de pacientes enfermos y postrados, con experiencia.  
☎ 959847324

SE OFRECE SEÑORITA para trabajar cuidando adulto mayor y/o niños, con experiencia y buen trato, de lunes a viernes.  
☎ 990708531

SE OFRECE CONDUCTOR con experiencia, licencia clase A-3, para traslado de personal en alguna empresa.  
☎ 933940828

SE OFRECE INGENIERO en administración con experiencia, con conocimientos en contabilidad y computación.  
☎ 950560178

SE OFRECE SEÑORITA para trabajar en labores de aseo, ya sea en casa particular, como también en alguna empresa.  
☎ 987703988

SE OFRECE MAESTRO pintor, para todo tipo de trabajos, yeso, pasta muro, decorador exterior e interior.  
☎ 965364444

SE OFRECE MAESTRO pintor, para trabajar dentro y fuera de la ciudad, para todo tipo de trabajos, cerámicos, techos, alfombras.  
☎ 965364444

SE OFRECE MAESTRO pintor, trabajos de gravillado, reparación de techo en general.  
☎ 9462668805

SE VENDE MESA plegable de 90x90 cms, para picnic, valor \$10.000.-.  
☎ 963120748

SE VENDE HORNO eléctrico de panadería nuevo, conversable \$2.000.000.-, y campana de panadería \$200.000.-, conversable.  
☎ 962625715

SE VENDE SITIAL valor \$30.000.-  
☎ 963120748



**PUBLIQUE**  
SUS AVISOS LEGALES AQUÍ

Colo Colo 464, Los Ángeles



# Ustedes se han revestido de Cristo

Mt 22,1-14

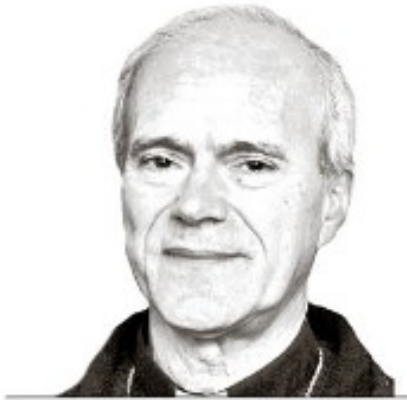

+ Felipe Bacarreza Rodríguez  
Obispo de Santa María de Los Ángeles

El Evangelio de este Domingo XXVIII del tiempo ordinario nos presenta nuevamente una parábola de Jesús. Sabemos quiénes son sus destinatarios, porque la frase anterior lo indica: «Los sumos sacerdotes y los fariseos, al oír sus parábolas, comprendieron que estaba refiriéndose a ellos. Y trataban de detenerlo, pero tuvieron miedo a la gente porque lo tenían por un profeta» (Mt 21,45-46). El Evangelio continúa: «Tomando de nuevo la palabra Jesús les habló en parábolas, diciendo...».

Conocemos esta introducción, porque la ha usado ya Mateo en el Capítulo XIII de su Evangelio: «Les habló muchas cosas en parábolas, diciendo...» (Mt 13,3). Sigue su discurso en parábolas, en el cual reúne siete parábolas. Seis de ellas comienzan con la fórmula: «El Reino de los cielos es semejante a...». La parábola que leemos este domingo comienza con esa misma fórmula: «El Reino de los Cielos es semejante a un rey que celebró el banquete de bodas de su hijo...». ¿Por qué el evangelista no la incluye dentro del discurso en parábolas? Porque prevalece otro criterio que usa el evangelista en la distribución del material que posee. Él reúne el material que trata del mismo tema. Y aquí precede la parábola de los viñadores homicidas, que maltratan y matan a los enviados del dueño de la viña, incluso a su propio hijo, y cuya conclusión es: «Se les quitará a ustedes el Reino de Dios para dárselo a un pueblo que produzca sus frutos» (Mt 21,43).

En la parábola del rey que invita a la boda de su hijo se trata del desprecio por parte de los primeros invitados: «El rey envió a sus siervos a llamar a los invitados, pero no quisieron venir». Tenemos que considerar el momento en que se proclamaba esta parábola, porque aquí resuenan términos que son propios de la comunidad cristiana. En efecto, el verbo «enviar» pertenece al lenguaje de la misión encomendada por Jesús a sus discípulos. Es el verbo griego: «apostello», del cual procede el sustantivo «apóstol». Ningún enviado recibe este nombre, excepto el enviado por Jesús. El verbo «llamar», que en griego se dice: «kaleo», da origen al término «ekklesía» (comunidad de los llamados). Aquí resuena ese verbo también en el sustantivo: «invitados» (keklemenos = los llamados). Podemos decir que la parábola se refiere a la vocación cristiana. Nos recuerda la exhortación de San Pablo, que es quien adoptó el término Iglesia (ekklesía) para designar a la comunidad de los discípulos de Cristo: «Los exhorto yo, el prisionero por Cristo, a que caminen de una manera digna de la llamada a la cual fueron llamados» (Ef 4,1).

En la llamada al banquete del rey hay algunos que gozaban de preferencia; ellos estaban en la lista de los invitados. Pero ellos no quisieron venir: «Sin hacer caso, se fueron el uno a su campo, el otro a su negocio» y, además, «agarraron a los siervos, los escarnecieron y los mataron». Esto es lo que determinó que la invitación se extendiera a todos: «Entonces dice el rey a sus siervos: “La boda está preparada, pero los invitados no eran dignos. Vayan, pues, a los cruces de

los caminos y, a cuantos encuentren, invítenlos a la boda”». Nadie es digno de semejante invitación, ni siquiera los primeros; todos la reciben como un don gratuito inmerecido. Por eso, el rechazo se convierte en un desprecio y una ofensa.

Pero el hecho de ser una invitación gratuita e inmerecida no dispensa de la obligación de apreciarla y agradecerla, poniendo cada uno todo de su parte, como lo confesamos en la celebración de la Eucaristía, que es la Acción de gracias por excelencia: «En verdad es justo y necesario, es nuestro deber y salvación darte gracias siempre y en todo lugar, Señor Padre santo, Dios todopoderoso y eterno, por Jesucristo nuestro Señor». Desertar de la Eucaristía es una falta de gratitud.

El llamado a formar parte de la Iglesia de Cristo exige un cambio radical en quien ha sido favorecido. Es un cambio que suele representarse con un cambio de vestido, pero no de un vestido de este mundo, sino del que indica San Pablo: «Todos ustedes, los bautizados en Cristo, se han revestido de Cristo. Ya no hay judío ni griego; ni esclavo ni libre; ni hombre ni mujer, ya que todos ustedes son uno en Cristo Jesús. Y si son de Cristo, ya son descendencia de Abraham, herederos según la Promesa» (Gal 3,27-29). Entre los llamados no hay distinción de raza, lengua, pueblo o nación, todos son de Cristo y pasan así a ser descendencia de Abraham, es decir, del rango de los primeros invitados. De esta manera explica Mateo y la primera comunidad cristiana, que eran todos judíos, el paso del Reino de Dios, de los judíos, que eran los destinatarios de la Promesa de salvación, a todos los pueblos. El procedimiento usado por San Pablo fue siempre dirigirse con el Evangelio en primer lugar a los judíos. Pero el rechazo de ellos provocaba la predicación a todos. Así lo dice en la sinagoga de Antioquía de Pisidia: «Era necesario anunciar a ustedes, en primer lugar, la Palabra de Dios; pero ya que ustedes la rechazan y no se juzgan dignos de la vida eterna, miren que nos volvemos a los gentiles» (Hech 13,46).

Decíamos que el llamado, aunque es gratuito, no dispensa de una conducta coherente con semejante don; exige revestirse de Cristo. Así se explica la segunda parte de la parábola: «Entró el rey a ver a los comensales, y al notar que había allí uno que no tenía el traje de boda, le dijo: “Amigo, ¿cómo has entrado aquí sin el traje de boda?”. Él enmudeció». Nos hace recordar las palabras del famoso himno: «Dies irae», que se recitaba antiguamente en todos los funerales. Cuando el justo Juez se sentará en su trono y será traído el libro en el cual todo está contenido, pregunta el que recita: «Quid sum miser tunc dicturus... cum vix iustus sit securus?» (¿Qué diré entonces yo, miserable... cuando ni siquiera el justo está seguro?). Toda nuestra preocupación en este mundo debe ser revestirnos de Cristo, de manera que no sólo seamos invitados a la boda del Hijo, sino que seamos nosotros mismos hechos hijos de Dios.



## CENTROS DE EDUCACIÓN Y TRABAJO

# Reclusos se capacitan y trabajan para ayudar a sus familias y pagar su deuda con la sociedad

El Ministerio de Justicia y Derechos Humanos con su institución, Gendarmería de Chile, crearon el portal de comercio electrónico [www.rehace.cl](http://www.rehace.cl) y un grupo de reos de Biobío, ya comenzó a ganar dinero con su trabajo desde los centros de detención.

La Tribuna FinDe ingresó a la Cárcel de Mulchén, para saber cómo se trabaja en estos lugares, los CET y para conocer una iniciativa que une a quienes quieren salir de la delincuencia y que genera competencias para insertarse en el mercado laboral cuando salgan.

Benjamín Ahumada y Fredy Muñoz  
[prensa@latribuna.cl](mailto:prensa@latribuna.cl)

**E**l año 2017, Gendarmería de Mulchén creó un proyecto para enseñar corte y confección para que los reos se capacitaran y logran adquirir competencias que les permitieran volver a la libertad con capacidades productivas.

La primera idea, fue confeccionar ropa industrial, pero el modelo de negocios fracasó y fue allí cuando un colega del cabo David Gatica, (cabo Diego Carrasco) el gendarme encargado del CET en Mulchén, llegó con una nueva idea, fabricar ropa y todo tipo de cosas que se pudiera personalizar.

Así y al poco andar, relata Gatica, llegaron los contratos, convirtiéndose en uno de los proveedores de Rehace, la plataforma de E-Commerce impulsada desde Gendarmería con productos fabricados por reos.

El éxito de esta empresa ha sido tan grande, que son los responsables de fabricar las 6 mil mascarillas que demandó la institución a nivel regional para enfrentar la pandemia, eso implicó un pago que superó los 300 mil pesos para cada uno de los trabajadores sin contar lo que reciben por todos los demás productos.



EL CET DE MULCHÉN, parte de Rehace está compuesto por los reos que han pasado los talleres y tienen excelente conducta, previa postulación.

## EL CABO GATICA, EL JEFE

David Gatica es gendarme, se formó y creció en su profesión en los patios de la Penitenciaría en Santiago, lo que lo llevó a guardar silencio respecto de su vida laboral con su familia y amigos, porque la realidad de su campo laboral era cruda.

Tras llegar a Mulchén aceptó el desafío, convirtiéndose en "El Jefe" del taller, pues así fue reconocido por los trabajadores de este, mientras La Tribuna FinDe, realizaba el reportaje.

"Yo no tenía idea del tema, lo había visto en videos y fuimos perfeccionándonos en el tiempo y perfeccionado la técnica, así crecimos pasando de un taller más a un CET", dijo Gatica, dejando entrever que el logro es de todos.

"Con el trabajo en curso y la seriedad que pusimos en el trabajo, levantamos otro proyecto logrando

comprar la máquina de sublimación y eso nos permitió agrandar nuestra oferta de productos", relata el uniformado.

Con el tiempo, los empresarios pidieron recuerdos convirtiéndose en los proveedores de estos souvenir que se entregan en encuentros anuales. En su primer trabajo, fueron los mismos internos los que decidieron donar los productos y eso les valió ser proveedores hasta hoy del encuentro regional anual de empresarios.

Para Gatica, el tema es simple, son personas que necesitan una oportunidad que se les debe entregar cuanto el tema es real: "Acá trabajan los de buena conducta, yo trato que el rango sea variado, no me importa el delito que cometieron, para mí no hay diferencias, yo trabajo y superviso personas".





**LEO DAN IRA IRA**

Esta es la primera vez que Leo, está en el taller, accedió a él por cumplir con los requisitos y contar con una conducta intachable como reo.

Desde que trabaja en el CET, este reo ha logrado crecer y ser parte de algo: "Para mí es un avance dentro del recinto, siento que en el taller de costura soy parte de una familia, tenemos buena comunicación, somos compañeros".

Su permanencia en este trabajo, no solo pasa por la posibilidad de ayudar a sus hijas Alison y Ailinne, sino también por su necesidad de crecer como persona "esto me ayuda porque me saca del tema de "andar por la cárcel", aprendo cosas nuevas, para no andar en problemas, para aprender y así, en el futuro poder tener una microempresa".

Así, dijo Leo Dan "cuando uno postula a beneficios, puede salir a trabajar como un empresario y con poco dinero, puedo trabajar y salir adelante".



**REHACE**

Es un programa de Gendarmería que se basa en uno de los proyectos icónicos de la institución, los Centros de Educación y Trabajo.

Así, [www.rehace.cl](http://www.rehace.cl) es una portal de E-Commerce o comercio electrónico que tiene como proveedores de los CET del país.

Entre los productos y servicios que se pueden comprar y contratar hay: artesanía, mueblería, estructuras metálicas, construcción, panadería, banquetería, mecánica y confección textil, entre otros.

Con esto claro, el coronel y director de Gendarmería en el Biobío, Diter Villarroel explicó que Rehace y los CET buscan que los reos "puedan reencaminar su vida y entregarles competencias laborales para hacer de ellos personas valiosas que aportan en su entorno social y laboral; creemos que Rehace representa un modo de reinserción con valor agregado, pues lleva el potencial de nuestros recintos penales y especiales a un consumidor con sentido de responsabilidad social que prefiere aquello que es hecho a mano".

Además explicó la máxima autoridad penitenciaria de la Región "Nuestra apuesta no solo es perfilar las cárceles como espacios de oportunidades, donde el ser humano aprende conductas prosociales, y se aleja del delito como medio de subsistencia, sino que consolidar unidades productivas que responden a la necesidad del mercado y son capaces de cubrir una demanda que es creciente e incide en mejores ingresos para quienes están bajo nuestro cuidado".

**JORGE PEÑA**

La vida de Jorge Peña está marcada por su madre, sin la existencia de un padre presente o como él dice "madre soltera".

Al ser parte del CET en Mulchén siente que la vida le ha dado una oportunidad que no puede dejar pasar, en lo que es su segunda vez en prisión.

Cuando repasa su nueva vida, recuerda que "en el taller hicieron un curso de corte y confección de ropa y los más destacados pudimos ingresar a él".

Hoy dice sentirse más humano, resaltando que ha aprendido cosas nuevas. "Al estar aquí aliviano el peso a mi familia, porque aquí tengo un ingreso y no soy carga para ellos, les puedo ayudar".

Al relatar lo que siente por

sus compañeros y su "jefe" dice no sentirse importante y compara su actual momento con el fútbol: "somos un equipo, aquí somos todos importantes y nadie sobra".

Pero, sin darse cuenta, resalta su sentido de pertenencia, un tema del que nunca había sabido "me siento importante, porque ahora reconocen mi esfuerzo y las cosas que hago. Además se nota el cambio".

Cuando habla de su madre, reconociendo el daño que le ha causado dice: "Ella está feliz, al entrar aquí (CET), estoy dando un gran paso para volver a estar con ella. De hecho, ahora ya no está tan preocupada. Ella sabe que estoy mejor y toda madre siempre quiere estar con su hijo, a pesar de cómo sea uno".



**CET DE MULCHÉN**

El encargado del CET cerrado de Mulchén es el cabo David Gatica, llamado por los miembros de su equipo como "Jefe".

John Díaz, es un interno que está en cuarentena, pues tras ser un destacado miembro del CET de Mulchén se va a un Centro Semi Cerrado, para cumplir el final de su condena.

Los otros integrantes de este equipo de trabajo son: Diego Riquelme, Alex Beltrán, Jorge Peña, Sebastián Silva, Diego Anabalón, Leo Dan Ira Ira, Dalton Palma, Jorge Salamanca y Diego Melo.

**LA IMPORTANCIA DE LOS HIJOS**

Alex Beltrán, Sebastián Silva y Diego Melo son tres integrantes del CET de Mulchén, que decidieron hablar con La Tribuna FinDe para contarnos de sus hijos e hijas y de cómo su amor por ellos y ellas los ha motivado a cambiar.

Beltrán, por ejemplo dijo que Catherine y Antonella "son lo principal, ya que quiero salir de aquí por ellas y este trabajo me ayudará a salir bien. Ellas son mi cable a tierra y ellas me motivan".

En el caso de Sebastián Silva, la historia no es distinta "mi hija, Ahsly es mi vida, es la razón de luchar, por ella yo quiero cambiar y por ella estoy aquí, perseverando voy a salir adelante".

En tanto, Diego Melo, es padre de Maité y Diego y en su relato explica que "ellos son todo, por ellos estoy aquí, hago conducta y quiero ayudarlos económicamente. Quiero estar presente en su crecimiento".





# #QuédateEnCasa

**SÍGUENOS  
A TRAVÉS  
DE NUESTRA  
PLATAFORMA**



## Tribuna EXPRESS

**REGÍSTRATE Y REVISAS  
LAS NOTICIAS  
EN TU CORREO**

WWW.LATRIBUNA.CL Facebook: DIARIOLATRIBUNA



## Ferias

**Cancha Dávila**  
Av. Ricardo Vicuña  
Esq. Camilo Henríquez



## Farmacia de Turno

**Sábado**  
**Clínica**  
Lautaro 200

**Domingo**  
**Ahumada**  
Colón 468

### El tiempo

#### Los Ángeles

Sábado	8°	16°	
Domingo	6°	20°	
Lunes	8°	22°	

#### Domingo

<b>Temuco</b>	<b>Angol</b>
3° 19°	6° 20°

#### Concepción

9° 17°

### Ño Panta



-La tendencia en estos tiempos económicos difíciles es posponer todo lo que no requiera una acción inmediata, como lo muestra este gráfico.

## Horóscopo

### ♈ ARIES

AMOR: No malgaste sus energías en personas que no quieren entender que el amor no es un juego. SALUD: No desequilibre su organismo. Tenga cuidado o estará llamando a los problemas de salud. DINERO: No olvide que debe tener al día sus deudas financieras. COLOR: Café. NÚMERO: 23.

21 de marzo al 20 de abril.

### ♉ TAURO

AMOR: Salga a buscar a esa persona que tendrá la tarea de acompañar su vida. No pierda la esperanza. SALUD: Problemas a la piel por ese nerviosismo que a veces le invade. DINERO: Es importante no aumente en demasía su nivel de endeudamiento. COLOR: Amarillo. NÚMERO: 14.

21 de abril al 20 de mayo.

### ♊ GÉMINIS

AMOR: Si hay personas negativas en su entorno trate de esquivarlas un poco. SALUD: No le recomiendo trasnochar tanto ya que daña su organismo. DINERO: El éxito verdadero se logra con esfuerzo y trabajo diario. No deje de ser responsable. COLOR: Negro. NÚMERO: 6.

21 de mayo al 21 de junio.

### ♋ CÁNCER

AMOR: Vea qué errores ha estado cometiendo, así podrá trabajar en ellos para evitar volver a repetirlos. SALUD: Sea consciente para evitar abusar tanto de su salud. DINERO: No permita que nadie le diga que usted no puede hacer algo. COLOR: Celeste. NÚMERO: 1.

22 de junio al 22 de julio.

### ♌ LEO

AMOR: Trate de buscar el modo de salir de la rutina en la relación, ya que ayuda a hacer las cosas más entretenidas. SALUD: No posponga los temas relacionados con la salud, eso puede traer consecuencias. DINERO: Sáquele más partido a sus habilidades. COLOR: Azul. NÚMERO: 5.

23 de julio al 22 de agosto.

### ♍ VIRGO

AMOR: La familia no debe ser un obstáculo para alcanzar la felicidad. SALUD: No desgaste su organismo realizando ciertas actividades, trate de tener más cuidado. DINERO: Analice bien las cosas que hará para aliviar un poco su carga financiera. COLOR: Violeta. NÚMERO: 4.

23 de agosto al 22 de septiembre.

### ♎ LIBRA

AMOR: Cuidado con meter las patas con esa persona. Una actitud equivocada puede arruinar una relación que está iniciando. SALUD: Debe evitar las corrientes de aire si es que no desea sufrir afecciones respiratorias. DINERO: Ojo con los problemas con la justicia. COLOR: Ámbar. NÚMERO: 7.

23 de septiembre al 22 de octubre.

### ♏ ESCORPIÓN

AMOR: Generar incertidumbre en la otra persona no es bueno ni ayuda a mejorar la relación. SALUD: Es tiempo de comenzar a cuidar su aspecto físico. Eso ayuda a mejorar la autoestima. DINERO: Las cosas irán mejorando en razón de su esfuerzo. COLOR: Rosa. NÚMERO: 8.

23 de octubre al 22 de noviembre.

### ♐ SAGITARIO

AMOR: Esa persona puede estar confundiendo sus sentimientos debido a sus señales. Vea bien si es esa su intención. SALUD: Pasar un mal rato también repercute en la salud. DINERO: No debe poner en riesgo sus recursos. COLOR: Rojo. NÚMERO: 31.

23 de noviembre al 20 de diciembre.

### ♑ CAPRICORNIO

AMOR: Si trata de formar un triángulo sentimental será usted quien pierda, no las otras personas. SALUD: Problemas sencillos que puede combatir cuidando su alimentación. DINERO: No sea irresponsable. Evite derrochar lo que recibe. COLOR: Plomo. NÚMERO: 11.

21 de diciembre al 20 de enero

### ♒ ACUARIO

AMOR: No tome tan a la tremenda las cosas o será cada vez más difícil llegar a un punto de equilibrio con su pareja. SALUD: No debe dejar de preocuparse de sus controles con el médico. DINERO: No desperdicie sus condiciones. Tenga algo más de ambición. COLOR: Salmón. NÚMERO: 27.

21 de enero al 19 de febrero.

### ♓ PISCIS

AMOR: Siempre es bueno establecer los límites en las relaciones de pareja, así se evitarán ciertos problemas futuros. SALUD: No sacrifique su tiempo de descanso. DINERO: Las cosas para usted pueden ser mejores si es que trabaja con más dedicación. COLOR: Rosado. NÚMERO: 12.

20 de febrero al 20 de marzo.