



# La Tribuna

EL DIARIO DE LA PROVINCIA DE BIOBÍO

EDUCACIÓN, 6

## Dos establecimientos educacionales de Los Ángeles regresan hoy a las aulas

“Luego de constatar que se cumplían los protocolos contenidos en el plan Paso a Paso para educación, y según los estándares fijados en el mismo plan, se dio luz verde para autorizar este retorno gradual el día martes.”

**Fernando Peña**  
seremi de Educación de Biobío



Fundado el 27 de junio de 1958

[www.latribuna.cl](http://www.latribuna.cl)

MÁXIMA 20° / MÍNIMA 7°

\$300 (IVA incluido) \$350 (Atrasado)

### DESTACADAS

SALUD, 5

## Provincia de Biobío sumó 209 contagios nuevos de Covid-19 en solo cuatro días

Los Ángeles volvió a superar el centenar de casos activos, mientras que las comunas de Cabrero y Yumbel le siguen en cantidad de personas factibles de diseminar el virus.



POLÍTICA, 8

## Candidatos a gobernadores del Biobío comenzaron campaña en medio de polémicas internas

Las elecciones de gobernadores se realizarán el 11 de abril junto a las elecciones municipales, donde además se elegirán concejales y alcaldes.



CRÓNICA, 7

## Yumbel se moviliza para ayudar a niño que sufre de extraña enfermedad

CRÓNICA, 4

## Falleció reconocido profesor universitario tras haber sido atropellado en su bicicleta

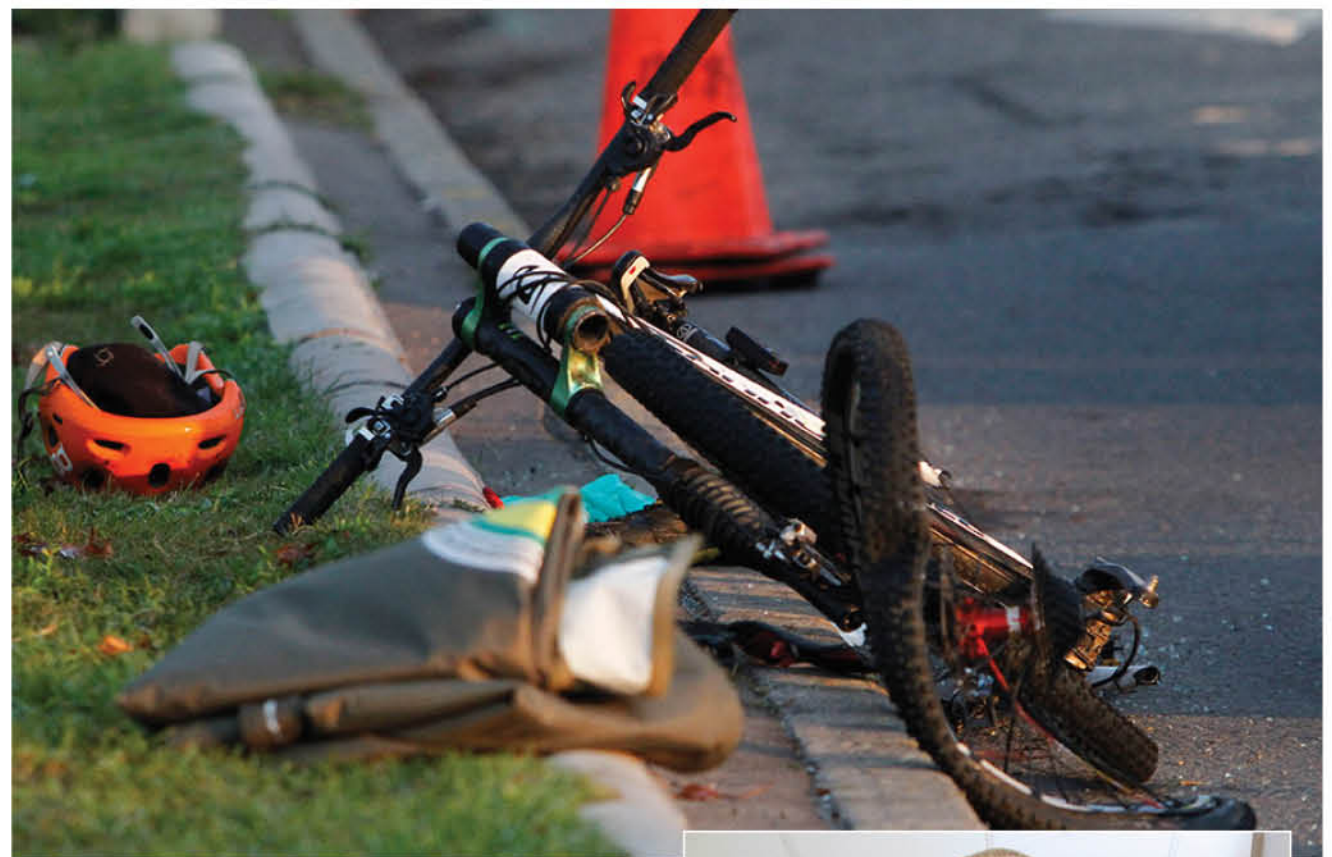

Jaime Aedo Saravia, director de la carrera de Psicología en la Universidad Santo Tomás sede Los Ángeles, circulaba por el sector avenida Las Industrias, a la altura del kilómetro 514, cuando fue atropellado por un vehículo, cuyo conductor escapó sin ser hasta ahora localizado.

Anoche se realizó velación en su memoria y hoy la Asociación de Ciclistas de Los Ángeles desarrollará nueva manifestación desde la Plaza Pinto.



# # Quédate en Casa

Cuidémonos  
y evitemos el contagio



## Llegar a viejo en Chile

Que no te asuste llegar a viejo –me dijeron una vez, y muy amistosamente, luego de haber pasado los 60 años de edad y estar próximo a una jubilación por vejez en mi quehacer profesional (y, según se estilaba en Chile, muy poco empáticamente afecto a una pensión definida en los mismos términos)–, puesto que es un verdadero privilegio frente a otros que, por distintas razones, bajándose del tren que nos lleva por este mundo, se quedaron en alguna parte del recorrido.

Un privilegio, continuaron diciéndome, porque aparte de seguir ahí, respirando (donde sea que debas estar y cumpliendo con lo que precisas hacer), habrás adquirido y acumulado un valor agregado que te hará único entre los únicos que somos cada uno de los demás y que ninguna cátedra en parte alguna ha entregado ni entregará jamás, como son el conocimiento de vida, la experiencia y la sabiduría que el tiempo, y solo el tiempo, con su paso inexorable por nosotros, dando cuenta una y otra vez de los distintos ciclos que nos corresponde vivir, puede darnos profusa y generosamente.

Desde luego, el mensaje fue claro y categórico: iba o venía instalándome (una de dos) raudamente en la tercera edad (esta que comienza a los 60 años) y abriéndome paso hacia la cuarta que ahora dicen que existe, y misma que comienza a los 80 años y separada de la precedente por apenas 20 primaveras; una entelequia, por cierto, que dice directa relación con el aumento de la esperanza de vida en las personas –nos hemos vuelto más longevos por unas supuestas mejores condiciones de vida (es claro que en la primera y segunda vida de las cuatro que tendríamos)– y por un imperativo del modelo económico neoliberal ultraísta con el que contamos, que gusta de calcular las futuras pensiones de los dueños de los ahorros previsionales considerando una sobrevivencia a la que nadie llega y que en la práctica, por tal motivo, le reportan a las AFP y a las aseguradoras de rentas vitalicias cuantiosas utilidades, en desmedro de los intereses de los propietarios de aquellos, quienes mueren virtualmente de hambre a ojos de vistas de todo el mundo.

El problema está en que llegar a viejo en Chile (y un viejo de mierda, según se desprende del cotidiano trato que reciben los adultos mayores en la sociedad chilena y, por antonomasia, de cómo personeros internacionales los ven en el contexto de la economía planetaria, hecho que igualmente les afecta por las



Prof. Juan Manuel Bustamante Michel  
Presidente de la AFDEM Los Angeles

repercusiones en las que puede redundar en nuestro medio) –no obstante ser este un país cuya población envejece cada vez más a causa de la severa disminución de las tasas de natalidad que se han venido dando y de la mayor longevidad a la que he hecho referencia más arriba–, significa convertirse en un inútil, en una persona desechable, en una carga para las familias y el Estado (que transfiera “constitucionalmente” sus responsabilidades a terceros que lucran sin piedad con esta realidad en la que no han escaseado gravísimas denuncias sobre vejaciones y atentados a la integridad física, psíquica y moral de estos por su sola condición de tales y hasta con resultado de muerte), en una persona condenada al aislamiento, abandono, ostracismo y a una vida miserable por las pensiones de hambre que reciben, no obstante haber sido cotizantes de por vida en las AFP que alguna vez les impusieron para perjuicio suyo.

Desde luego, nada de grato puede ser –hablando por los viejos profesionales de la educación, por estos que luego de haber entregado hasta 45 años de su vida a la formación de las generaciones de recambio que la sociedad chilena necesita para su normal funcionamiento– el tener que enfrentar su día a día con pensiones que van desde muy por debajo del sueldo mínimo y hasta levemente por encima del mismo, haciéndose de suyo indispensable que se resuelvan los temas pendientes del Estado con ellos y que les han condenado a condiciones de estrechez que en ninguna otra profesión serían aceptadas.

## La calidad en educación

*“La buena educación es como el perfume de las rosas, se percibe desde lejos”*  
Ignacio M. Altamirano

Por ser polisémico, el concepto “calidad”, en cuanto ser una propiedad inherente a cualquier cosa que permita ser valorada en comparación a otra de su misma especie, puede ser interpretada de diferentes maneras según sean las características o atributos que se comparen; sin embargo, definir lo que es calidad en educación constituye una tarea más difícil a la que muchos se niegan a realizar por cuanto no logran incorporar en pocas palabras el amplio abanico de términos que forman parte del proceso educativo, donde diferentes miembros de la comunidad, padres, profesores y directivos de los sistemas educativos, al definir calidad educativa, incluyen un conjunto variado de expresiones que interpreten sus experiencias y visiones personales asociadas al contexto en que ejercen sus actividades.

Frente a esta dificultad, se pretende reunir en un solo concepto la compleja y rica variedad de atributos que encierra la definición de calidad en educación, utilizando el concepto de “integral”. Sin embargo, educación integral puede decir mucho para quienes tienen participación activa en el proceso o decir poco o nada para otros.

Dicho esto, no corresponde afirmar que una educación es de calidad solo porque los alumnos obtienen buenas notas en su colegio, un alto puntaje en el Simce o la PSU, y por esos resultados cuantitativos tener acceso a la educación superior. Apreciarlo solo desde esa perspectiva, lo que se está definiendo es instrucción, más no educación. Una persona puede ser instruida, pero no necesariamente educada. Los ejemplos abundan en nuestra sociedad, como nos informan a diario los medios de comunicación de personas con altas responsabilidades públicas y privadas, que se supone recibieron una educación de calidad, y que engañan, cometen fraudes y atentando contra la probidad y la fe pública.

La instrucción es solo un componente de la educación y su finalidad es capacitar al individuo para cumplir un determinado tipo de trabajo, en cambio, el concepto de educación encierra una constelación de atributos que van desde la apropiación de conocimientos, el desarrollo de habilidades y destrezas, hasta la adquisición de valores que se reflejan en actitudes positivas.

Una educación de calidad lleva en su seno el mensaje y la inten-



Alejandro Mege Valdebenito

ción de forjar personas honestas, criteriosas, constructivas, tolerantes, respetuosas, solidarias, de pensar autónomo, con conciencia ciudadana y cuyas actuaciones sean responsables y éticas.

Si bien nuestra Carta Fundamental establece el derecho a la educación, cuyo objeto es el pleno desarrollo de las personas en las distintas etapas de la vida (Art. 19°, N° 10) y reconoce a los padres el derecho y el deber de educar a sus hijos, correspondiendo al Estado la especial protección a ese derecho, es la Ley General de Educación (Art. 2°) la que define con mayor precisión y claridad lo que debería ser considerado como calidad en educación cuando establece: “La educación es el proceso de aprendizaje permanente que abarca las distintas etapas de la vida de las personas y que tiene como finalidad alcanzar su desarrollo espiritual, ético, moral, afectivo, intelectual, artístico u físico, mediante la transmisión y el cultivo de valores, conocimientos y destrezas. Se enmarca en el respeto y valoración de los derechos humanos y de las libertades fundamentales, de la diversidad cultural y de la paz, y de nuestra identidad nacional, capacitando a las personas para conducir su vida en forma plena para convivir y participar en forma responsable, tolerante, solidaria, democrática y activa en la comunidad, y para trabajar y contribuir al desarrollo del país.”

Bien vale preguntarse, entonces: ¿Qué atributos del comportamiento humano insertos en esta definición de calidad educativa han logrado incorporarse en el ser de los alumnos de nuestro sistema educativo? La respuesta la tiene cada uno según su personal definición de calidad. Sin embargo, esta materia debería estar considerada en la Constitución que se debate y en las leyes que se deriven, puesto que definir con claridad lo que se entiende por educación de calidad no es suficiente si no se establecen las condiciones y los medios para lograrlo.



### Conocido profesor de Universidad Santo Tomás Los Ángeles falleció tras ser atropellado

**Oriana Pilar Oliva Gatica**

Qué lamentable noticia. Ahí se nota que a la persona que lo atropelló le importa un pepino la vida de los demás. Ojalá se haga justicia en este caso y en muchos que han sucedido. Consuelo a la familia.

**Macarena Paz Rubio Orden**

¡Justicia para Tito! Ojalá y encuentren pronto al responsable, una gran pérdida, gran profesional y compañero de Santo Tomás. Condolencias a su familia y descansa en paz, Tito.

**Gerson Riquelme Valdebenito**

Una pena que sucedan este tipo de cosas, mis condolencias a la familia y espero que se haga justicia.

**Betanzo Diaz Fernanda**

Lamentable noticia a todos los que fuimos sus alumnos e integrantes de la carrera de Psicología en algún momento y los que aún lo son; estamos muy conmocionados con esta triste noticia. Espero se haga justicia y se encuentre a las personas que se fugaron y no lo asistieron.

**Oriana Smirna Chavez Urra**

Mis condolencias a la familia y colegas.

**Felipe Ignacio Gonzalez Molina**

Qué tragedia, muy lamentable, casi siempre como ciclista estoy obligado a usar la vereda nomás, varias veces me han casi rozado a muy alta velocidad en la calle, prácticamente nadie respeta el metro y medio, en Los Ángeles no existe cultura vial.

**Victoria Olivas**

Mucha tristeza. Un muy buen profesional. Excelente persona. Un hombre joven que tenía mucho que aportar a esta sociedad. Muy empático con la juventud y siempre fortaleciendo sus espíritus de superación personal y profesional. JUSTICIA POR FAVOR.

**Evangelista Del Carmen Caba Fernandez**

Qué triste noticia. Un abrazo al cielo, Compañero. Mis condolencias para su familia.



Las opiniones y conceptos vertidos por los columnistas en nuestras páginas de redacción son de absoluta responsabilidad de sus autores y no necesariamente representan el pensamiento de La Tribuna.



## EDITORIAL

## Punto de inflexión

Más de 60 ciclistas han muerto en accidentes de tránsito en lo que va corrido de este año. En Los Ángeles, en la tarde de este domingo se sumó una víctima más, en este caso, Tito Aedo Saravia, psicólogo y director de la carrera de Psicología en la sede local de la Universidad Santo Tomás.

El profesional se desplazaba en su bicicleta por la zona sur de la avenida Las Industrias cuando fue embestido brutalmente por un automóvil, cuyo conductor no lo socorrió, sino que, por el contrario, escapó del lugar. Por lo pronto, hay una investigación en curso para ubicar y detener al responsable del incidente que costó la vida al reconocido catedrático quien, además, era altamente valorado por la cercanía y compromiso con sus estudiantes.

El deceso del profesor Aedo se produjo días después de una masiva convocatoria de Ciclistas Los Ángeles, cuyos participantes dieron vida a una caravana que recorrió distintas calles de la capital provincial para hacer conciencia sobre la situación de inseguridad que viven a diario quienes se desplazan en bicicleta.

Bajo el slogan "No más ciclistas muertos", el grupo volverá a reunirse este martes 13 de septiembre en el sector de la Plaza Pinto, ahora para redoblar sus llamados a hacer conciencia respecto a quienes se desplazan en dos ruedas, teniendo esta vez como antecedente la trágica muerte de Tito Aedo, quien también fuera un reconocido exponente de este verdadero estilo de vida saludable que es ser ciclista.

El accidente de tránsito se produjo justo durante el fin de semana largo en que las autoridades comunicaron el aumento de las fiscalizaciones y controles carreteros a fin de evitar ese tipo de sucesos tan tristes como evitables.

De hecho, el viernes hubo una actividad realizada por el

Ministerio de Transportes y Telecomunicaciones, con el apoyo de efectivos de Carabineros, en el acceso norte de Los Ángeles, en que se exhortaba a pasar estos días de asueto en calma, evitando salir y, si se hacía, a tomar todas las medidas de resguardo.

Ahí se mencionó la responsabilidad de los conductores, peatones y ciclistas, con especial acento en la conducción a la defensiva, es decir, a una velocidad prudente y moderada.

Lamentablemente lo ocurrido, cuando caía la noche el domingo último, cuando el profesor Tito Aedo fue embestido por un vehículo cuando viajaba en su bicicleta, nos demuestra, una vez más, que los llamados a la responsabilidad y a la conciencia no permean en toda la población, en particular, en todos aquellos que están a bordo de un vehículo motorizado.

En este caso, además, está la agravante de que el involucrado no le prestó ayuda al educador, que pudo haber recibido atención oportuna para haberlo salvado.

La vida de una persona se ha perdido. Es de esperar que su deceso no sea en vano. Además de insistir en las campañas de educación en la población, tanto a nivel escolar como hacia los conductores, es esperable que las autoridades aumenten las partidas de recursos para ampliar las zonas protegidas para los ciclistas en las calles y carreteras.

Aunque en los últimos años se han ejecutado obras importantes de ciclovías en distintos puntos de la capital provincial, es urgente aumentar el número de kilómetros destinados a la habilitación de ese tipo de espacios de uso exclusivo para los ciclistas.

Puede que este trágico hecho sea un punto de inflexión que nos conduzca a ser reconocidos como una zona en que se respetan los derechos de todos quienes usan las vías, ya sean conductores, ciclistas o peatones.

## ÑO PANTA



**-Juanita, los presidentes que se enferman tienen una forma física excelente, por eso no les afecta nada. No vayas a pensar que tienen medicamentos que la gente común y corriente desconoce.**

## CARTAS A LA DIRECTORA

## 12 DE OCTUBRE

Señora directora:

Este 12 de octubre, día que conmemoramos 508 años del Encuentro de Dos Mundos, el directorio del Centro Español de Los Ángeles, institución con presencia en nuestra ciudad desde 1915, saluda afectuosamente a sus socios, distinguidas señoras y familias, como también a las familias de aquellos que formaron parte de la colonia española de Los Ángeles, y que con su aporte hicieron posible que nuestra institución sea parte integrante de nuestra ciudad y se proyecte con fuerza en el futuro.

El Centro Español saluda y agradece a la ciudad de Los Ángeles la incorporación de la colonia española como elemento importante de su desarrollo.

*El Directorio*

## COSAS RARAS

Señora directora:

Tengo una pregunta para las autoridades. Por qué no se puede ir a lugares al aire libre como son parques nacionales, con naturaleza, aire puro, con amplitud de movimiento y pocos espacios donde congestionarse.

Sin embargo, sí se puede ir al mall, vemos todos los días filas interminables en bancos, notarías, farmacias, supermercados, etc., en donde se corre un riesgo mucho más grande

que en campo o potrero abierto. Más encima pretenden retornar a clases presenciales, donde sí o sí, se estará en un recinto cerrado y con poca circulación de aire.

Hace casi un año que no veo noticias viciadas en TV y busco medios alternativos con qué informarme. Es sorprendente ver la manipulación de la información en algunos puntos básicos.

Hay violencia de uno y otro lado. ¿A quién le conviene que el país se revuelva?, ¿quiénes son los beneficiarios de este alboroto? Creo que habría que partir por ahí para encontrar a los verdaderos instigadores de la polarización del país. Nos quieren enojados... pero ¿quiénes?

*Claudio Sandoval*

## ¿QUÉ ESPERAN LOS NUEVOS CONSUMIDORES DE SUS BANCOS?

Señora directora:

No cabe duda de que la larga cuarentena que está viviendo el país y el mundo modificó los hábitos de los consumidores bancarios, aumentando tanto las transacciones electrónicas como el e-commerce. Incluso antes del encierro ya se pronosticaba que en 2021 las transacciones de pagos móviles se triplicarían.

De hecho, los análisis del mercado indican que las transacciones por tarjeta de crédito

llegarán a 55% a nivel mundial en 2020 y los pagos móviles a 148 mil millones de euros para 2021, siendo evidente que esta evolución del mercado financiero está determinando las nuevas formas en que se relacionan con las instituciones.

Los nuevos consumidores demandan servicios digitales más estables, seguros, transparentes e interoperables, además de obligar a sus bancos a tener conversaciones mucho más fluidas y a través de diversos canales, físicos, móviles y digitales.

Asimismo, se hacen clave aspectos como la seguridad, simplicidad de uso, velocidad de respuesta, predictibilidad y aumento de control por parte de los usuarios en cuando a elegir cómo pagar y administrar sus canales, comercios y credenciales.

Si el comercio y las instituciones financieras no se adaptan a los nuevos requerimientos de los clientes, quedarán rezagados y seguramente sean desplazados por nuevos actores.

*Patricio Vega*

*Especialista en medios de pagos de Wordline*

## MOVILIDAD EN PANDEMIA

Señora directora:

Esta semana se dio a conocer una encuesta realizada por la Dirección de Estudios Sociales UC sobre los cambios en la movilidad post pandemia, donde se recopilaban 1454 respuestas de personas de distintas zonas del país.

Una de las principales conclusiones a las que se llegó fue que la percepción de contagio al trasladarse en bicicleta llega solo al 4%, y las personas que afirman que utilizarán la bicicleta para desplazarse llegó al 36 por ciento.

Sumado a eso, según nuestros datos, la apertura de las comunas y la preferencia por este medio de transporte se han visto reflejadas en el uso de las bicicletas compartidas, ya que en septiembre, los viajes totales aumentaron un 169% respecto a abril, mes en que se decretaron las cuarentenas totales.

Para entregar más tranquilidad a quienes utilizan nuestras bicicletas compartidas, y para quienes empezarán a usarlas, reforzamos nuestras medidas sanitarias siguiendo las pautas de las organizaciones de salud para limpiar diariamente nuestras bicicletas, usando 70% de alcohol o solución de 1% de cloro. Además, tanto nuestras estaciones como las bicicletas que regresan a nuestros centros de operaciones, son limpiadas regularmente.

De acuerdo a información entregada por la Organización Mundial de la Salud (OMS), la bicicleta es el medio de transporte más recomendado, ya que evita aglomeraciones y contagios, por lo que invitamos a todos, incluso a aquellos que llevan años sin subirse a una bicicleta, a hacer este cambio de hábito.

*Alex Ferreira*

*Country Manager de Tembici Chile*

**La Tribuna**

EL DIARIO DE LA PROVINCIA DE SANTIAGO

Propietario: Empresa Periodística Bío Bío Ltda., editora de Diario LA TRIBUNA  
Sólo como impresor: Impresora La Discusión S.A.

Presidente: Miguel Zunino Besnier  
Directora (I): Claudia Robles Maragaño

Dirección: Colo Colo 464 - Los Ángeles  
Fonos: 2313315 - 2311040 - 2325533  
Radio San Cristóbal: 2314987  
Casilla Electrónica: directora@latribuna.cl - prensa@latribuna.cl

**ANP** ASOCIACIÓN NACIONAL DE LA PRENSA CHILE



LAMENTABLE DECESO

# Conocido profesor de Universidad Santo Tomás Los Ángeles falleció tras ser atropellado en su bicicleta

El conductor del vehículo causante del fatal deceso actualmente se encuentra prófugo y es buscado intensamente por las autoridades policiales.

Juan Villalobos Pérez  
prensa@latribuna.cl

Este pasado fin de semana, la comunidad angelina se vio conmocionada por el lamentable fallecimiento de Jaime Aedo Saravia, director de la carrera de Psicología en la Universidad Santo Tomás sede Los Ángeles, quien fue atropellado por un vehículo que posteriormente se dio a la fuga. El reconocido profesional fue impactado mientras circulaba en su bicicleta por el sector avenida Las Industrias, a la altura del kilómetro 514.

En este contexto, el teniente Sebastián Barría de la SIAT de Carabineros de Biobío señaló que “en este tipo de accidentes, donde hay fugas, hemos tenido muy buenos resultados encontrando a los conductores; hay indicios como grabaciones, además, avenida Las Industrias es un lugar bien concurrido respec-

to al aporte de testigos. Estamos esclareciendo los hechos realizando los peritajes pertinentes para obtener una causa basal”.

El uniformado también realizó un llamado a la comunidad angelina recalcando que “es importante el autocuidado y transitar con los elementos adecuados, manteniendo la distancia pertinente para no tener que lamentar accidentes o lesiones graves”.

## RECONOCIMIENTO

En el año 2005, Jaime Aedo Saravia, conocido como “Tito” por sus alumnos y cercanos, comenzó su vida como académico en la Universidad Santo Tomás sede Los Ángeles, impartiendo cátedras de Psicología. En el 2007 se integró como docente de postítulos para finalmente asumir el puesto de jefe de carrera.

Su currículum da cuenta de una trayectoria de más de 10 años

impulsando la investigación científica, presentando y publicando sus trabajos en diferentes congresos y revistas asociadas a nivel nacional e internacional.

Respecto a este duro golpe para la comunidad educativa, Roger Sepúlveda Carrasco, rector de Santo Tomás Los Ángeles, señaló que “lamentamos profundamente la partida de Jaime Aedo, destacado académico, investigador y ser humano de nuestra sede. Como director de Psicología ayudó al desarrollo de más de una decena de generaciones de profesionales de la salud en la provincia del Biobío. Su legado en nuestra institución es incalculable. Aprovecho de enviar nuevamente las más sentidas y sinceras condolencias a su familia”.

Diversas actividades fueron realizadas durante la pasada jornada en conmemoración de Jaime “Tito” Saravia. Alrededor de las 9 de la noche, alumnos, principalmente de la carrera de Psicología de la Universidad Santo Tomás, se reunieron en el frontis de la casa de estudio en una velación simbólica.

De igual forma, en el Club Rotary ubicado en Juan Goytiso solo 778, Villa España, se veló



al reconocido docente y ciclista.

## SOLIDARIDAD DEPORTIVA

Desde la asociación Ciclistas Los Ángeles, Paula Mella, una de sus fundadoras y vocera, se refirió a este lamentable hecho precisando que “los ciclistas debemos utilizar nuestro espacio en la calle, los autos deben respetar el metro y medio de distancia, en el contexto de lo ocurrido ayer podemos constatar que esto no ocurrió. Estamos convocando a una cicletada hoy a las 19:00 horas en la Plaza Pinto. Invita-

mos a que todos lleguen vestidos de blanco por este lamentable nuevo deceso. Estamos muy dolidos por esta situación. Saldremos a la calle a demostrar nuestro descontento, dado el gravísimo aumento de ciclistas fallecidos durante el último tiempo.

Cabe mencionar que Ciclistas Los Ángeles es una agrupación que nació el año 2016 “con la idea de poder motivar el uso de la bicicleta para que la gente pudiera salir, para poder darnos a conocer y luchar por nuestros derechos”, señaló Katia Beltrán, otra de las fundadoras del movimiento.

## COMUNA DE NACIMIENTO

# Tras 10 días de búsqueda es encontrado el cuerpo sin vida de Patricio Hermosilla

Según Carabineros, se logró identificar al joven, ya que entre sus ropas portaba su cédula de identidad.

Tras 10 días de búsqueda, los equipos de emergencia lograron encontrar el cuerpo sin vida de Patricio Hermosilla Mella, desaparecido desde el pasado 3 de octubre.

El capitán de la Tercera Comisaría de Nacimiento, Oscar Medina, indicó que “cuando el personal de

Carabineros efectuó una inspección desde el Puente Vergara, se percataron de que por el costado norte del río, a unos 50 metros de la orilla, se mantenía un cuerpo en donde se apreciaban vestimentas oscuras, zapatillas blancas y figura de cuerpo, por lo que se solicitó coopera-

ción a bomberos que se encontraban cercanos para sacar el cadáver”. El uniformado señaló que se logró identificar a la persona, ya que entre las vestimentas se encontraba el carnet de identidad. Se encontraba desaparecido desde el día 3 de octubre con presunta desgracia.

Por parte de la municipalidad de Nacimiento, a través de su alcalde Hugo Inostroza Ramírez y el Concejo Municipal,

expresaron su pesar y enviaron las condolencias a la familia por el fallecimiento del joven de 27 años.

Al respecto, el comisario Rodrigo Quiroz, jefe de la Brigada de Homicidio en Los Ángeles, precisó que “de acuerdo al reconocimiento externo, el cadáver no presentó lesiones atribuibles a terceros. Eventualmente se trataría de una asfixia por sumersión”.



AÚN DEBE REALIZARSE la autopsia del cuerpo, la cual revelará la causa exacta del deceso.



PREOCUPANTE INCREMENTO

# Provincia de Biobío sumó 209 contagios nuevos de Covid-19 en solo cuatro días

Los Ángeles volvió a superar el centenar de casos activos, mientras que las comunas de Cabrero y Yumbel le siguen en cantidad de personas en diseminar el virus.

**Patricio Gallegos**  
prensa@latribuna.cl

**D**urante este fin de semana largo, la provincia vivió un alza en los casos positivos de Covid-19. Según las cifras que entregó la Seremi de Salud de Biobío, se alcanzaron a 209 personas contagiadas desde el día viernes 9 de octubre hasta ayer lunes.

En el nuevo reporte diario se informó que el total de contagiados aumentó a 4.470, de los cuales 349 permanecen en calidad de activos, según los criterios del Ministerio de Salud.

Además, se comunicó de 55 nuevos contagios, de los cuales 13 corresponden a Los Ángeles,

nueve a Laja, nueve a Yumbel, siete a Mulchén, cinco a Nacimiento, cinco a Cabrero, cuatro a Quilaco, San Rosendo y Negrete, mientras que Tucapel sumó un caso.

De las personas que tienen el virus activo en su organismo, se anunció que la capital provincial es la que presenta la mayor cantidad de pacientes contagiantes, con 116 personas. Le sigue la comuna industrial con 56 y la comuna santuario con 34.

De los dos últimos sectores, hay que señalar que en la comuna de Yumbel el aumento de los casos se debe a un brote que se registró en el Hospital de la Familia y la Comunidad, dejando a 16 funcionarios, cinco enfermeras, siete técnicos en enfermería, dos auxiliares de



LOS ÁNGELES VOLVIÓ A PRESENTAR más de 100 pacientes con la posibilidad de diseminar el virus.

aseo, un administrativo, un conductor SAMU y dos pacientes que han dado positivo al coronavirus, además de dejar a más de 100 personas en cuarentena obligatoria.

Es por esto que el alcalde, Juan Cabezas, a través de la cuenta de

Facebook del municipio, indicó que de manera preventiva se efectuaron test rápidos a los vecinos del sector Tomeco para así prevenir el aumento de la enfermedad.

En el caso de Cabrero, su alcalde, Mario Gierke, a través

de la misma red social, informó que en los últimos casos (9) se descartó que exista un foco de infección del virus, debido a que todos los PCR positivos son casos aislados, pero insistió en el llamado a la comunidad a respetar las medidas sanitarias.

CONTINGENCIA SANITARIA

## En la provincia de Biobío se han realizado más de 17 mil notificaciones a contactos estrechos



EL CONTACT CENTER, además de informar los contactos estrechos, tiene la misión de educar a la población.

La Seremi de Salud en la región del Biobío, desde el inicio de la actual

situación sanitaria por el Covid-19, ha realizado notificaciones por con-

tactos a través de contact centers ubicados en las tres provincias.

En el caso de Biobío, la autoridad sanitaria ha habilitado dos instalaciones, la primera en el Centro de Operaciones ubicado en Liceo Co-Educacional de Los Ángeles, y la segunda en la Delegación Provincial Biobío, los que en total han notificado a 17.679 contactos estrechos.

Además, se indicó que cada llamado tiene una duración promedio de 45 minutos, donde se entrega información, educación sanitaria e indicaciones de cuarentena, y en el proceso, además, se registran los antecedentes de los contactos para posteriormente realizar los seguimientos a través

de la Atención Primaria de Salud.

El seremi de Salud del Biobío, Héctor Muñoz, señaló que “a través de toda la pandemia, nuestros contact centers han identificado si son contactos de alto riesgo. Además, estamos educando sanitariamente respecto a las condiciones de la cuarentena, gestionando

licencia médica en casos que lo ameriten, evaluando solicitud de residencias e identificando si existe necesidad de atención clínica, entre otras tareas”.

Por último, los contactos activos en seguimiento, corresponden a 5384 en la región, 1318 pertenecientes a la provincia de Arauco, 1063 a Biobío y 3003 a Concepción.

**Quédate en Casa** Tabla de datos elaborada en base al último informe OFICIAL de la Seremi de Salud Biobío, con datos reunidos hasta el 11 de octubre

COMUNA	NUEVOS	ACUMULADOS	ACTIVOS	RECUPERADOS	FALLECIDOS
Los Ángeles	13	1.824	116	1.708	18
Alto Biobío	0	178	2	176	1
Cabrero	5	316	56	260	2
Laja	9	267	34	233	-
Nacimiento	5	317	21	296	4
Yumbel	9	324	51	273	2
Negrete	1	211	9	202	1
Santa Bárbara	0	207	4	203	4
Tucapel	1	193	13	180	5
Mulchén	7	363	22	341	2
Antuco	0	80	4	76	1
San Rosendo	1	35	7	28	3
Quilleco	0	108	1	107	2
Quilaco	4	47	9	38	-
<b>TOTAL</b>	<b>55</b>	<b>4.470</b>	<b>349</b>	<b>4.121</b>	<b>45</b>



TRAS CONSULTA AL MINEDUC

# Dos establecimientos educacionales de Los Ángeles regresan hoy a las aulas

Se trata de un liceo y un colegio, cuyos sostenedores pidieron retomar el año académico en las aulas, específicamente para alumnos de cuarto medio.

En ambos casos se implementaron una serie de protocolos destinados al cumplimiento de las medidas sanitarias indicadas para evitar contagios de Covid-19.

Cony Reyes  
prensa@latribuna.cl

La tarde del viernes, la dirección del Liceo Alemán del Verbo Divino de Los Ángeles oficializó, a través de un comunicado emitido en su sitio web, que el Ministerio de Educación autorizó la solicitud para que los alumnos de cuarto medio regresen a las aulas.

“Inicialmente lo haremos con los cuartos medios el día 13 de octubre en las asignaturas de Lenguaje, Matemáticas, Ciencias e Historia. Trabajaremos tomando y corrigiendo facsímiles de la Prueba de Transición a la Universidad. Las restantes asignaturas continuarán de manera virtual”, indicó Luciano Burgos, rector del establecimiento educacional, quien firma el escrito.

De acuerdo a la planificación del liceo particular, posteriormente, los terceros medios harán lo propio los días 21 y 22 de del mismo

mes, en las asignaturas de Lenguaje y Matemáticas, mientras que a la semana siguiente “estudiaremos la posibilidad de hacerlo con más asignaturas, mientras tanto seguirán de manera virtual”, precisa el escrito.

El comunicado añade que a partir del comportamiento observado entre los alumnos, “estudiaremos la posibilidad de hacerlo también con primeros y segundos medios. Todo lo anterior significará cambios en los horarios de clases de los distintos cursos de la educación media, por lo que anticipadamente pedimos disculpas”, concluye la comunicación.

Sobre el tema, desde la Secretaría Regional Ministerial de Educación en Biobío se confirmó que este sería el primer establecimiento educacional de la región en retomar sus actividades presenciales, no obstante, horas más tarde se indicó que un segundo recinto angelino también lo haría: Colegio Alemán.

Diario La Tribuna conversó con el director del



EN EL COLEGIO ALEMÁN aseguraron que se han dispuesto una serie de medidas sanitarias para evitar contagios de Covid-19.

Colegio, Christian Kushel, quien señaló que “teníamos la necesidad de retornar con terceros y cuartos medios, porque en el caso de los alumnos que están por salir del colegio, en noviembre tienen que dar sus exámenes para el diploma alemán, y es una prueba que viene de Alemania y hay que aplicarla, porque no hay fechas alternativas y los terceros medios también tienen que aprobar el examen de bachillerato internacional”.

Además, Kushel indicó que “esta medida se abordó con los apoderados, donde se realizó una encuesta para evaluar si había disposición de volver a clases y el resultado nos arrojó que un 60 por ciento de los padres optaron por que sus hijos retornen al colegio”.

Más allá de aquello, el directivo enfatizó en que se

trata de una decisión voluntaria, por lo que el resto de los alumnos que no asistan “van a poder observar en directo las clases porque se van a transmitir en vivo”.

Sobre los protocolos sanitarios con los que retornarán, el profesional detalló que se capacitó a algunos funcionarios en tareas específicas, mientras que profesores y apoderados también tomaron conocimiento de este nuevo escenario, lo que fue constatado en terreno y visado por personal de la Seremi de Salud.

## VISIÓN DEL MINEDUC

Desde el Ministerio de Educación, el seremi del ramo en Biobío, Fernando Peña, señaló que “el retorno voluntario y gradual del Colegio Alemán se autorizó luego de la revisión de la Seremi de Salud en conjunto con la Provincial de Educación de Biobío, que constataron que se cumplían los protocolos contenidos en el Plan Paso a Paso”.

Es así como tanto a dicho establecimiento, como al Liceo Alemán del Verbo Divino, “según los estándares fijados en el mismo plan, se dio luz verde para autorizar este retorno gradual el día martes (hoy)”.

No se descarta que el número de colegios que regresen a las salas de clases aumente durante los próximos días, ya que existen al

“Luego de constatar que se cumplían los protocolos contenidos en el plan Paso a Paso para Educación, y según los estándares fijados en el mismo plan, se dio luz verde para autorizar este retorno gradual el día martes”.

Fernando Peña,  
Seremi de Educación  
de Biobío



menos 11 sostenedores más que pidieron autorización para tales efectos, de los cuales nueve corresponden a la comuna del Laja, donde el municipio –el primero de la región– solicitó el retorno para octavos básicos y cuartos medios.

## PASO A PASO

De acuerdo a información entregada por el Ministerio de Salud, en etapa 3 del Plan Paso a Paso, en la que se encuentran las 14 comunas de la provincia de Biobío, para “las clases presenciales de establecimientos educacionales, solo excepciones solicitadas por el sostenedor, previa factibilidad sanitaria informada por el Minsal”. En tanto,

en la etapa 4 solo se pone como condición el haber “cumplido las condiciones sanitarias”.

De todos modos, el Ministerio de Educación ha enfatizado que si “el establecimiento de un estudiante abre, sus apoderados podrán decidir si se reincorpora o no”, así como también que “el regreso de los y las estudiantes se realizará de manera gradual comenzando con los mayores: III° y IV° medio”.

Recordemos que el plan de desconfinamiento propuesto por el gobierno considera no solo avances, sino también retrocesos de etapas, dependiendo del comportamiento del virus, que solo en cuatro días dejó 209 contagios nuevos en la provincia de Biobío.



EL MINEDUC DIO LUZ VERDE al retorno de dos establecimientos angelinos, previa inspección de la Autoridad Sanitaria a las instalaciones.



TIENE NUEVE AÑOS DE EDAD

# Yumbel se moviliza para ayudar a niño que sufre de extraña enfermedad

Encabezada por la Asociación de Fútbol Amateur de la ciudad santuario, se ha iniciado una campaña solidaria para ayudar a costear el tratamiento de Marcelo Gutiérrez.

Juvenal Rivera S.  
prensa@latribuna.cl

**M**arcelo Gutiérrez es un niño de Yumbel que, con apenas nueve años de edad, debe lidiar contra una muy rara y complicada enfermedad llamada rhabdomiocarcinoma embrionario.

Se trata de un tipo muy poco frecuente de cáncer que se forma en el tejido blando, específicamente en el tejido muscular del esqueleto o, a veces, en órganos huecos, como la vejiga o

el útero. Aunque puede ocurrir a cualquier edad, afecta más a menudo a los niños, como es el caso de Marcelo.

Y aunque su enfermedad tiene tratamiento, es de un costo demasiado elevado para que su familia lo pueda enfrentar. De ahí que la Asociación de Fútbol Amateur de Yumbel decidiera ponerse manos a la obra para armar una campaña en beneficio del pequeño Marcelo.

Por esa razón, a través de su presidente Roberts Córdova, decidieron organizar una gran rifa solidaria deportiva. Ya se

consiguieron varios premios que fueron donados por ex futbolistas profesionales y jugadores activos a nivel regional y nacional, además de clubes deportivos del fútbol amateur e instituciones profesionales, socios y particulares.

A modo de ejemplo, se consiguieron una camiseta de Jorge "Coke" Contreras, exfutbolista profesional y seleccionado nacional que actualmente dirige el Club de Deportes Iberia.

En horas de la tarde de este lunes se llevó a cabo el lanzamiento oficial del bingo, que tuvo la participación de los dirigidos por Roberto Córdova y de la comunidad yumbelina en general, que se ha sumado con entusiasmo a la campaña para ayudar al pequeño Marcelo Gutiérrez.



JORGE "COKE" CONTRERAS donó una camiseta de iberia para la rifa solidaria.

## GRAN RIFA SOLIDARIA DEPORTIVA

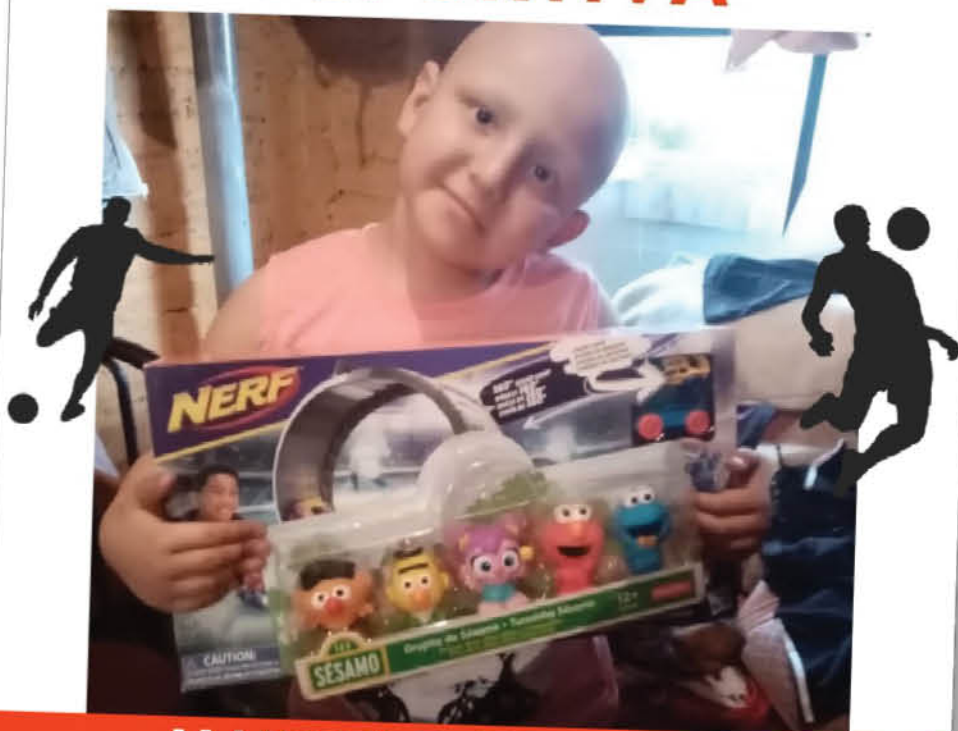

A Beneficio de **MARCELO BENJAMIN GUTIÉRREZ OLIVARES**

INSCRIPCIONES



+56 9 6567 5579

+56 9 8738 4867



Manfayumbel2017@gmail.com



ANFA YUMBEL

ORGANIZA E INVITA



ASOCIACIÓN DE FÚTBOL ANFA YUMBEL Y COMUNIDAD DEPORTIVA

FECHAS Y PREMIOS POR CONFIRMAR

RABDOMIOSARCOMA EMBRIONARIO se llama la enfermedad que afecta al pequeño Marcelo Gutiérrez.

**JDV**  
REMATES

4 AÑOS  
DESDE 1978

**REMATE**

JORGE DEL RÍO VARELA  
Martillero Concursal

27 OCTUBRE - 11 Hrs.

Solo Participaciones Online

Instrucciones en  
www.jdv.cl

LIQUIDACIÓN "AGRÍCOLA RÍO GRANDE LTDA.", 1° JUZGADO DE LETRAS DE LOS ÁNGELES. ROL C-4283-2019.  
LIQUIDADOR TITULAR SEÑOR NELSON MACHUCA CASANOVAS.

**2 PREDIOS AGRÍCOLAS  
DERECHOS DE AGUAS**

**LOS ANGELES -  
MESAMAVIDA**



30,14 Há

\$100.000.000

54,28 Há

\$429.000.000

Contacto: Javier Lorca  
+569 4405 6211 - propiedades@jdv.cl

Plataforma Electrónica: PLG Online / www.jdv.cl - Requisitos: Conexión a Internet Estable. Navegadores Google Chrome o Internet Explorer.

Más Información

www.jdv.cl



PARTIÓ LA CARRERA

# Candidatos a gobernadores del Biobío comenzaron campaña en medio de polémicas internas

Los partidos políticos y sus candidatos parecen no haber entendido en su totalidad la demanda ciudadana de una política respetuosa y en el marco de lo legal, sobre todo en la derecha, donde la UDI sigue mostrando los problemas internos que tienen.

En la oposición, el tema es más complicado porque no pudieron ponerse de acuerdo y una primaria dejará a su candidato frente a un independiente que está fuera de sus filas y que viene legitimado en las encuestas. Además, a la papeleta final irán el Frente Amplio y los comunistas.

Benjamín Ahumada Alvarez  
prensa@latribuna.cl

Las elecciones de gobernador o gobernadora son históricas y ya se han pospuesto en dos ocasiones, básicamente porque el poder central ha percibido el empoderamiento de las regiones con una figura que nace con poca fuerza en cuanto al manejo de recursos, pero que contará con el poder soberano y la legitimidad, lo que permitiría hacer frente al primer gran problema, el dinero para hacer cosas.

El gobernador o gobernadora regional deberá enfrentar en el manejo del poder al delegado presidencial, hoy conocido como intendente, el que será designado por el Jefe de Estado de turno en contraposición a un hombre o una mujer elegida en votación popular, es decir, que tiene un mandato soberano tras elecciones legales y legítimas.

## LA FUERZA DE FLOR WEISSE Y LOS PROBLEMAS DE LA UDI

La otrora presidenta del Consejo Regional es la consejera que obtuvo la mayor votación en la región del Biobío cuando Ñuble aún era nuestra.

Pese a ello, en la intimidad de la Unión Demócrata Independiente se sabe que Weisse nunca fue del gusto de la presidenta del partido, Jacqueline van Rysselberghe, que antes del Estallido Social apoyaba al intendente, Sergio Giacaman, para que se convirtiera en el candidato del gremialismo, pero el levantamiento del pueblo chileno quiso otra cosa y el representante del presidente Sebastián Piñera no pudo dejar

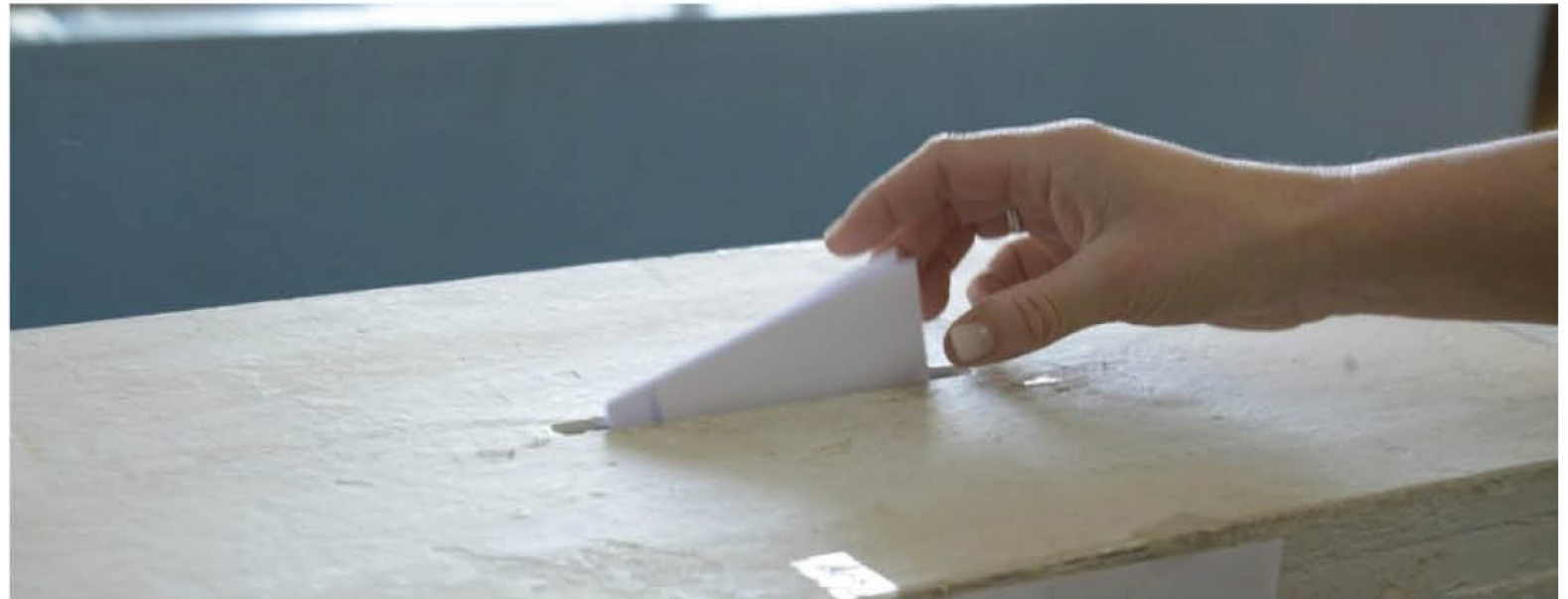

LAS ELECCIONES DE GOBERNADORES se realizan el 11 de abril junto a las elecciones municipales, donde además se elegirán concejales y alcaldes.

su cargo trascendiendo post 18 de octubre de 2019, que tampoco lo quería abandonar.

Con el camino libre, las encuestas ubicaron a Flor Weisse como la mejor candidata del oficialismo, considerando que existe un acuerdo tácito en la derecha que ha dejado el cupo en esta región a la UDI.

Pese a ello y a que la ex presidenta del Core ya estaba inscrita con el apoyo de su partido, sin mayores avisos ni nada inscribió un nuevo candidato, otro cercano a la senadora Jacqueline van Rysselbergue, Jaime Vásquez.

El problema para Vásquez es que está apoyado en la interna por los cercanos a la presidenta del partido, pero no cuenta con el apoyo de sus compañeros de Renovación Nacional, que pese a estar quebrados en la interna, han declarado su apoyo públicamente a la mujer de Arauco.

## LA OPOSICIÓN: TRES EX SEREMIS CON POSIBILIDADES

Respetuosos de las normas democráticas, la oposición ha presentado un abanico de nom-

bres donde resaltan un socialista, un PPD y un DC: Enrique Inostroza, César Arriagada y Eric Aedo, bajo el nombre de Convergencia Progresista.

Pese a que de estos tres nombres debiera salir el candidato del bloque opositor, también se suman a ellos por el PRO, Jonatan Díaz, y por los radicales, Juan Reyes.

El conocimiento que las personas tienen sobre estas cartas y su trabajo político permiten establecer que Eric Aedo, en su calidad de angelino, ex gobernador de Concepción y ex Seremi de Bienes Nacionales, corre con cierta ventaja, sin embargo, como en política nada está escrito hasta el día final, lo cierto es que Enrique Inostroza es un contendor complicado y las campañas de ambos deben ser impecables para lograr el objetivo.

En tanto, el PPD César Arriagada tiene menos fuerza, pues ni siquiera se pudo alzar con la unanimidad de su partido, ya que la mesa nacional en la región y el senador Felipe Harboe han manifestado abiertamente su apoyo a un candidato independiente.

En esta misma línea, la DC ha debido llamar a terreno a todos sus alcaldes que firmaron la carta de apoyo a Díaz, lo que ha hecho que los líderes comunales se enfilen otra vez de acuerdo a lo que establece la falange.

## LA OPOSICIÓN MÁS EXTREMA

Otro de los grandes problemas que presentará la oposición para lograr que uno de sus candidatos gane es la cantidad de nombres que llegarán a la papeleta, pues el elegido de Convergencia Progresista deberá enfrentar a otros tres políticos.

Así, los comunistas decidieron llegar solos al voto, presentando en la región de Biobío a la consejera Tania Concha como su alternativa.

En tanto, los ecologistas, que toman fuerza de la mano de su diputado y presidente, Félix González, ya tienen a Javier Sandoval como su candidato, miembro de Igualdad y también consejero.

Mientras, el Partido Liberal ha decidido llevar a Esteban Guzmán.

## LOS PROBLEMAS DE RODRIGO DÍAZ

El ex intendente del Biobío de Michelle Bachelet, Rodrigo Díaz, logró una cercanía positiva con los alcaldes de la región y una muy buena aprobación ciudadana.

Su alejamiento de la política y su ingreso al mundo privado con cercanías a Evópoli, lo llevaron a ser parte de una disputa interna para apoyar una eventual candidatura entre el partido oficialista y el PPD, que finalmente prestará su apoyo, aunque no sea oficial, pues Díaz ya cuenta con el respaldo de la mesa y del senador local.

Díaz tiene llegada y podría convertirse en el primer gobernador regional del Biobío, sin embargo, deberá enfrentar la dificultad de los 5 mil votos que necesitan los independientes para poder postular al cargo.

El tema no pasa por que no existan 5 mil ciudadanos dispuestos a firmar por Rodrigo Díaz, sino más bien por que el Servel y el Ministerio de Salud aún no presentan la fórmula para poder conseguir esas rúbricas en medio de una pandemia.



cmpc.  | 

# # ARRIBA TODOS JUNTOS



**ISOLINA  
HUENULAO**  
VIÑA WUAMPUHUE  
CARAHUE (LA ARAUCANÍA)



**MARÍA DEL  
CARMEN LEAL**  
LIBRERÍA LEAL  
LAJA (BIOBÍO)

## ISOLINA Y MARÍA DEL CARMEN ESTÁN LISTAS PARA RECIBIRTE.

Gracias al programa **Arriba Todos Juntos**, implementado por **CMPC y organizaciones locales**, **emprendedores de 14 comunas** del sur de Chile ya pueden retomar sus actividades de forma segura.

Conoce más en [www.cmpc.com](http://www.cmpc.com)



HOSPITAL "DR. VÍCTOR RÍOS RUIZ"

# Enfermero cuenta el rol que realiza en la Unidad de Gestión de Camas

Juan Patricio Álvarez comentó que a raíz de la pandemia por el Covid-19, el trabajo a nivel hospitalario ha sido el eje central durante los meses de crisis.

Patricio Gallegos Reyes  
prensa@latribuna.cl

En enero de 2019, el enfermero y miembro del Colegio de Enfermeras de Chile, Juan Patricio Álvarez, ingresó al Complejo Asistencial "Dr. Víctor Ríos Ruiz" de Los Ángeles para ser parte del equipo de profesionales de la Unidad de Gestión de Camas, también liderado por una enfermera.

Se trata de una unidad que está bajo la Subdirección Ejecutiva de la Unidad de Cuidados, conformada por un equipo de enfermeros y técnicos en Enfermería, quienes se preocupan de "dar flujo a los ingresos y egresos hospitalarios articulando la Red Asistencial que tiene dispuesta la Subsecretaría de Redes Asistenciales", relató Álvarez.

Según el profesional, el recinto está diseñado e ideado para dar movimiento a los procesos de salud que se le entregan a la población. "Buscamos asegurar que todas las prestaciones que se les puedan entregar a los usuarios vayan acompañadas con un buen acceso a la salud".

Esta unidad fue creada por el Estado hace más de 10 años a través del Ministerio de Salud, y requiere "generar un trabajo en red para dar acceso, específicamente, a los ingresos a camas hospitalarias. Ello involucra que exista una unidad ministerial que permita ver qué otros recintos pueden entregar prestación de forma oportuna, con los mismos estándares de calidad y seguridad, en caso de que el establecimiento de salud más cercano no tenga acceso a entregarle una

prestación a una persona que lo requiera", señaló el enfermero.

Con el paso de los años, estas secciones han ido migrando, desarrollando lo que hoy se conoce como Gestión de Pacientes, es decir, "cómo hacemos que las cosas sean posible para los pacientes, que puedan acceder a la operación que necesitan, a la evaluación o estudio de diagnóstico, a un examen o a resolver sus patologías de urgencia", explicó Álvarez.

La importancia de la enfermera o enfermero al interior de esta unidad es, precisamente, la gestión; ello, con el objetivo de brindar apoyo y continuidad a lo que es la coordinación del cuidado, que es el rol social establecido por el Código Sanitario.

De esta manera, se ha precisado que estos profesionales sean parte fundamental de estos recintos porque "gestionamos la salud de las personas y, además, el modelo del sistema de gestión de camas está basado en la atención

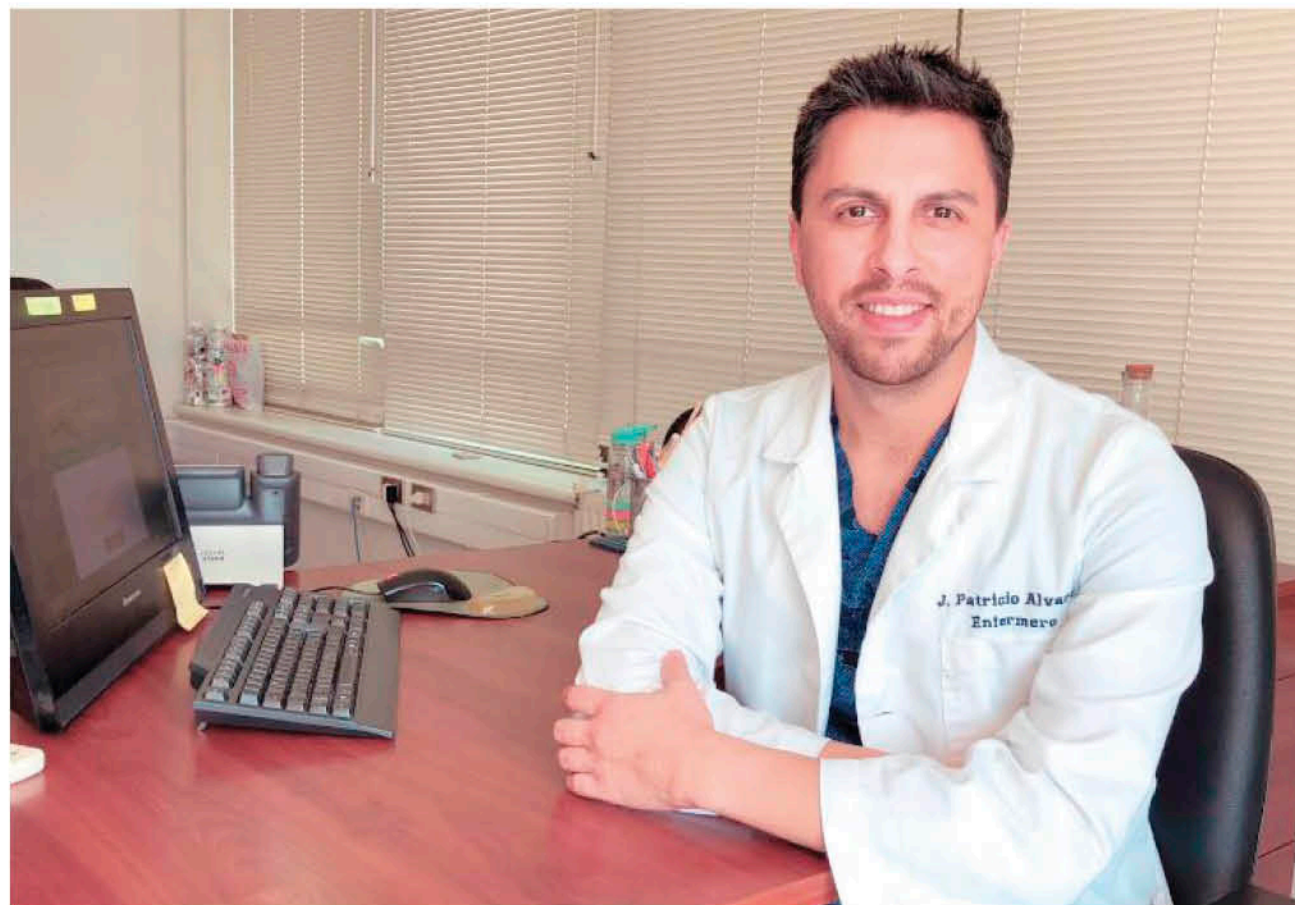

PARA MITIGAR LOS RIESGOS DE CONTAGIO, el profesional relató que deben llevar a cabo ciertos protocolos de prevención que se han desarrollado al interior del Complejo Asistencial de Los Ángeles.

progresiva de salud. Eso nos lleva a entender que las personas, dependiendo de su necesidad, van a requerir algún nivel de complejidad de su tratamiento, si bien cada paciente que ingresa a una cama hospitalaria tiene un diagnóstico médico por una determinada patología, y que lo lleva a establecer cuáles son las necesidades de cuidado por parte

del enfermero", relató el profesional de la Salud.

## COVID-19

Frente al escenario por el que atraviesa el país a consecuencia del coronavirus, la labor de estos funcionarios ha sido indispensable, al ser las Unidades Centralizadas de Camas fundamentales

en tiempos de pandemia para poder dar acceso a la población a estos dispositivos y a todo lo que va de la mano con su uso, esto es, que en el área crítica estén disponibles ventiladores para los pacientes, movilizar a los que tienen sobrevivido a un sector de complejidad de camas menor u ofrecer equipamiento a las ciudades que se han

visto colapsadas y que no tienen stock para realizar las prestaciones de salud.

A consecuencia del Covid-19, ha hecho que se incremente el nivel de trabajo que realizan en esta unidad en un 100%, por lo mismo Álvarez indicó que "lo hemos tomado como una oportunidad para hacernos visibles y que se valore un poco el trabajo que realizamos dentro del Complejo Asistencial, dentro de la red y para lo que significa el sistema completo de salud".

En este contexto, destacó la importancia de desarrollar estrategias en conjunto con las direcciones de los establecimientos de salud en cuanto a aumentar la rotación de pacientes, "asegurando que cada persona que consulte en las unidades de emergencia tenga la posibilidad de ingresar a una cama. Para ello, es necesario trabajar con todos los equipos para poder generar esos espacios de acceso a una cama hospitalaria y a una atención en salud de forma oportuna".

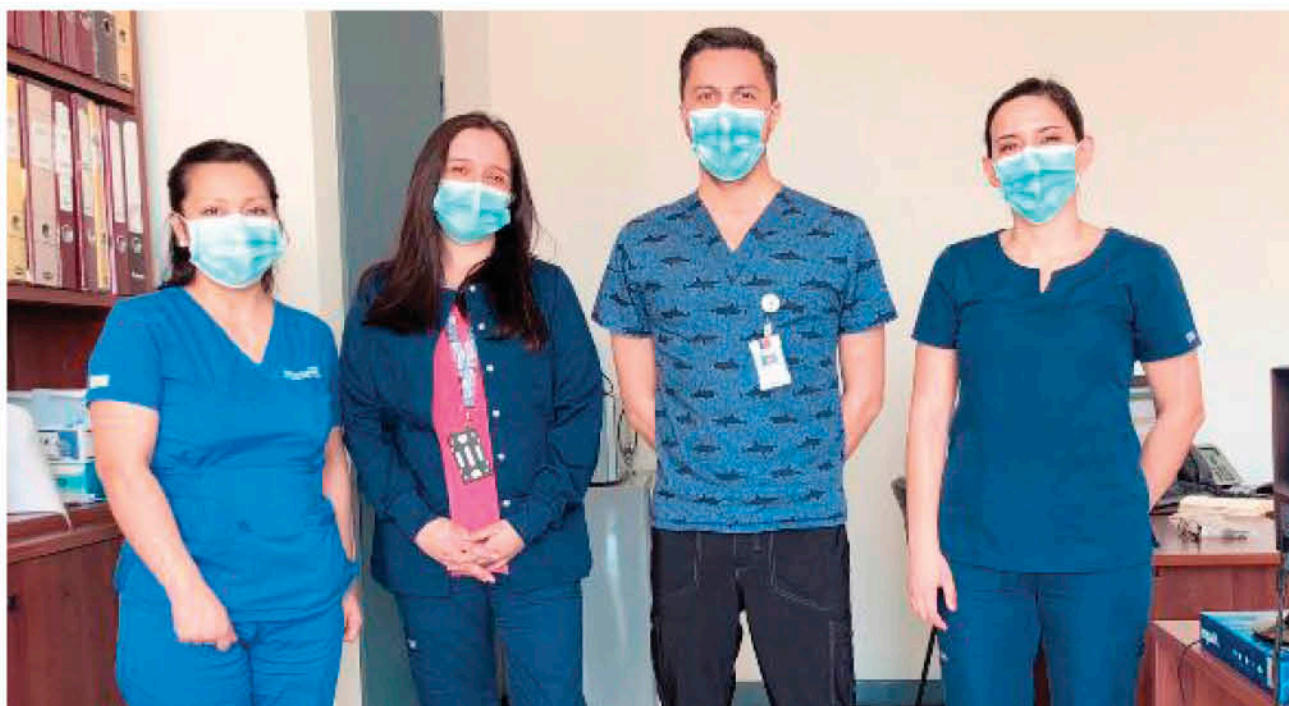

LA UNIDAD DE GESTIÓN DE CAMAS fue creada por el Estado hace más de 10 años, y trabajan un equipo de enfermeros y técnicos en Enfermería.



PERSIGUIENDO EL SUEÑO

# El ascenso se aleja de momento para Deportes Iberia tras una nueva derrota de local

Los dirigidos por Jorge Contreras cayeron ante Lautaro de Buin, jugando de forma correcta. Los pequeños errores en defensa dejaron escapar los tres puntos.

Juan Villalobos  
prensa@latribuna.cl

El Estadio Germán Becker de Temuco fue el reducto deportivo encargado de recibir la quinta fecha correspondiente a la Segunda División del fútbol profesional en Chile, donde sin público en las galerías se enfrentó, defendiendo la localía, Deportes Iberia ante Lautaro de Buin, en un partido trascendental que podría haber posicionado en la pelea directa por el ascenso a la escuadra de la "I" si es que vencía al actual puntero de este campeonato corto de 22 fechas, donde un solo equipo logrará el salto de división.

Desde el primer minuto de juego, ambos elencos pisaron el césped del coliseo deportivo bajo un intenso juego disputado de manera intensa

en el mediocampo, caracterizado de igual manera por una intensa presión en tres cuartos de cancha, desde ambas escuadras, quienes no se dieron tregua en ningún minuto.

Los angelinos demostraron su característico juego con gran categoría proyectada hacia las bandas, principalmente gracias al excepcional desempeño del lateral Fernando Quiroz, quien logró encontrarse de muy buena manera con el ariete Arnaldo Castillo, y también con el experimentado Patricio Troncoso, la azulgrana logró ejercer una presión constante la primera media hora de encuentro, que no dejó salir jugando al rival de manera cómoda.

De la mano con este enérgico comienzo fue que en el minuto 37 los iberianos lograron abrir marcador tras un centro magistral del jugador número 13, Luciano Vargas, que logró encontrar



PARA LOS ANGELINOS, la esperanza sigue intacta respecto a poder lograr el anhelado ascenso de división. (Crédito: Sintonía Deportiva)

al paraguayo Arnaldo Castillo, quien bajó en plena área rival el balón con un cabezazo, que a modo de pase llegó a los pies de Patricio Troncoso, quien sin mucho esfuerzo cacheteó sin marca alguna el balón al palo derecho del portero Eryin Sanhueza, quien no tuvo oportunidad ante el remate.

Sin embargo, la felici-

dad no pasaría del primer tiempo, ya que en el minuto 41, en un contragolpe, Lautaro de Buin aprovechó los espacios en la defensa de Deportes Iberia y logró anotar el empate tras un mano a mano que enfrentó al portero y capitán azulgrana Elías Hartard, con el delantero Diego Cuéllar, que gracias a un pase en profundidad, solo debió cambiar la dirección del balón para anotar el transitorio 1-1 antes del descanso.

## SEGUNDO TIEMPO

El empate se hizo notar. El ánimo de los dirigidos por Jorge Contreras no fue el mismo, ya que nuevamente aparecía el fantasma de los encuentros anteriores, que se manifiesta jugado bien, teniendo oportunidades, pero sin poder concretar el gol del triunfo.

De esta manera, el minuto 62 le puso la lápida al encuentro cuando en un contragolpe, tras un excelente centro del

delantero Eduardo Navarrete, su compañero de posición, Marcel Cortés, logró cabecear en medio de la defensa iberiana, instaurando el definitivo 2-1.

Cabe destacar que Cortés fue expulsado en el minuto 82 tras una falta por detrás y sin balón efectuada al jugador azulgrana Jhon Jorquera.

Otra de las polémicas que dejó este encuentro fue la expulsión del técnico de Lautaro de Buin, Carlos Encinas, quien intentó sacar del campo de juego al jugador iberiano Gonzalo Mosquera tirándolo de una pierna, mientras el volante se resentía en el suelo después de una falta.

En su próxima fecha, Deportes Iberia deberá enfrentarse ante Colchagua en calidad de visitante, este miércoles 21 de octubre.

## LA REFLEXIÓN

Respecto a esta nueva derrota y la proyección deportiva que actual-

mente Deportes Iberia tiene en el campeonato, el técnico Jorge Contreras señaló que "fue un partido bastante parejo y peleado, nos pusimos en ventaja y en una jugada muy simple, sin ninguna oposición, ganamos una pelota y se la entregamos al rival, así nació la jugada del empate. Esos detalles son los que a veces no nos permiten cumplir los objetivos que hemos trazado. Este partido era muy importante; si lo ganábamos nos metíamos de lleno en la pelea. Este equipo tiene que levantar porque tiene las capacidades, tiene los elementos. Tenemos que intentar convencer a los jugadores para que entreguen lo que realmente necesita el conjunto".

Deportes Iberia actualmente se encuentra en la parte baja de posiciones. El próximo encuentro ante Colchagua se alza como una gran oportunidad para lograr subir escalones, ya que es uno de los punteros del campeonato que se disputará en apenas 22 fechas.

**"Este equipo tiene que levantar porque tiene las capacidades, tiene los elementos. Tenemos que intentar convencer a los jugadores para que entreguen lo que realmente necesita el conjunto".**

Jorge Contreras,  
director técnico  
de Deportes Iberia

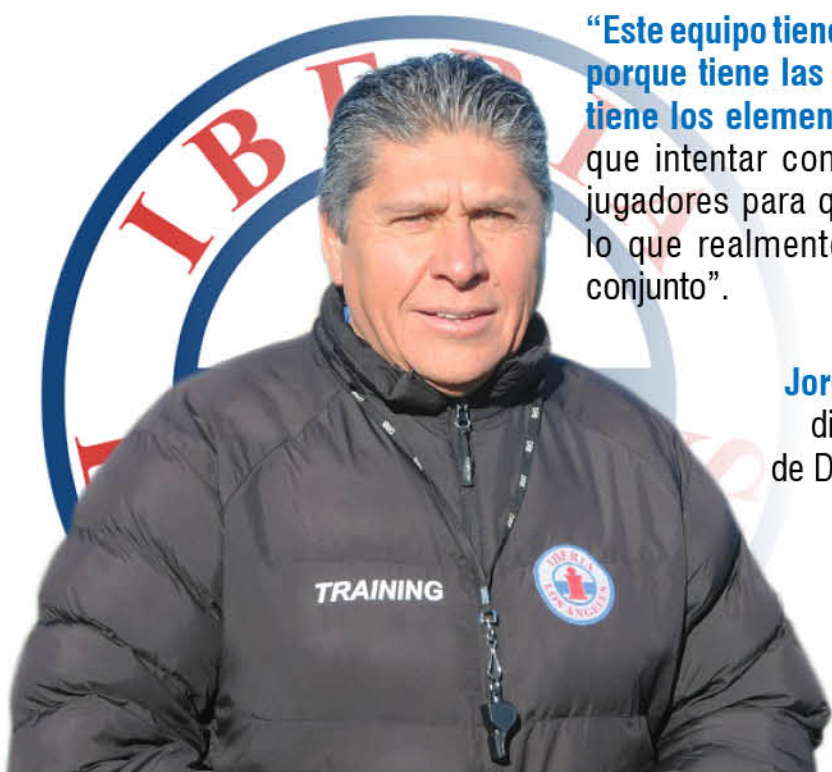



# † Obituario



SANTO TOMÁS

## † DEFUNCIÓN

Estimada Comunidad de Santo Tomás Los Ángeles, con profundo dolor les comunicamos hoy el sensible fallecimiento de:

**JAIME TITO AEDO SARAVIA**  
(Q.E.P.D.)

Director de Psicología, docente, compañero y amigo que por muchos años compartió sus saberes en Santo Tomás Los Ángeles. Maestro de tantas generaciones egresadas que hoy sienten su fallecimiento.

Años de investigación y decenas de publicaciones darán cuenta de su partida en el área académica, sin embargo, será su calidad de ser humano la que no podremos reemplazar. Simpático, divertido y profundamente culto, la generosidad de su atención sincera y preocupada queda en el alma de Psicología Santo Tomás Los Ángeles.

A nombre de toda la comunidad de Santo Tomás, le enviamos nuestras más sentidas condolencias a su familia. Apenas tengamos información respecto a sus funerales, la compartiremos con ustedes.

Atentamente,

DIRECCIÓN DE EXTENSIÓN Y COMUNICACIONES  
SANTO TOMÁS LOS ÁNGELES

Los Ángeles, octubre 13 de 2020.

**BRACH**  
CAB Licitaciones SpA

**SANITIZACION Y DESINFECCIÓN A EMPRESAS, LOCALES, VIVIENDAS Y VEHICULOS**

Atención a Nivel Nacional  
Personal Certificado y Productos con Registro en el Instituto de Salud Pública

Teléfono: +56971812758 - +56 9 5006 8519  
empresabrach.la@gmail.com

**REABRIMOS**  
**HM | HOTEL MULCHÉN**

CALEFACCIÓN CENTRAL - AIRE ACONDICIONADO - SHOWER DOOR - ESTACIONAMIENTOS PRIVADOS - FRIGOBAR - TV CABLE - WI FI.

Villagra 510 Mulchén / a 4 kms. Ruta 5 Sur.

Gran salón de eventos frente a la plaza de armas.

reservas@hotelmulchen.com +56 43 256 9136  
hotelmulchen@outlook.com +56 9 90430617  
+56 9 78978632

Más información en Colo - Colo 464  
Los Ángeles / teléfono 43 2311040

# Clasificados

**Empleos Ofrecen**

**SE BUSCA TRABAJADOR PARA CAMPO EN ZONA QUILLECO.**

**EXCELENTES CONDICIONES.**

**RECOMENDACIONES INDISPENSABLES +56 9 9002 2361**

**Empleos Buscan**

SE OFRECE ENFERMERA para cuidados de pacientes enfermos y postrados, con experiencia. ☎ 959847324

SE OFRECE SEÑORITA para trabajar cuidando adulto mayor y/o niños, con experiencia y buen trato, de lunes a viernes. ☎ 990708531

SE OFRECE SEÑORA para trabajar como asesora de hogar de lunes a viernes puertas adentro, adultos, matrimonios, señora sola. ☎ 965930912

**Servicios**

SE OFRECE GASFITER maestro de construcción general, agua, alcantarillado, gas, calefont, fosas sépticas, etc. ☎ 989804663

SE OFRECE CABALLERO con motosierra para cortar árboles y hacer leña. ☎ 959245328

SE OFRECE MAESTRO para todo tipo de trabajos en general. ☎ 964664569

**Varios**

SE VENDE SILLA de comer de bebé o más años, marca Infanti, en perfecto estado, \$50.000.-. ☎ 979734052

SE VENDE COLCHÓN 1 1/2 plazas Termiflex, \$25.000.-. ☎ 959119987

SE VENDE ZAPATOS de cuero de niña (escolar) número 30, nuevos sin uso en su caja, valor \$5.000.-. ☎ 972047447

**Empleos Buscan**

SE OFRECE PERSONA para cualquier actividad relacionada con campo, con licencia de conducir. ☎ 961101409

SE OFRECE SEÑORITA para trabajar en área de aso, cuidando de niños, ayudante de cocina. ☎ 956314376

SE OFRECE SEÑORITA para trabajar en jornada completa, de lunes a viernes. ☎ 972217001

SE OFRECE JOVEN para trabajar como chef. ☎ 953428407

SE OFRECE CAJERA para trabajar en supermercado o tienda comercial, experiencia de 15 años, disponibilidad inmediata. ☎ 942407629

SE OFRECE CONDUCTOR con experiencia, licencia clase A-3, para traslado de personal en alguna empresa. ☎ 933940828

SE OFRECE INGENIERO en administración con experiencia, con conocimientos en contabilidad y computación. ☎ 950560178

SE OFRECE SEÑORITA para trabajar en labores de aseo, ya sea en casa particular, como también en alguna empresa. ☎ 987703988

SE OFRECE CABALLERO con motosierra propia, para hacer astillas, voltear árboles, disponibilidad inmediata. ☎ 936529597

SE OFRECE MAESTRO pintor, en general. ☎ 982306419

SE OFRECE MAESTRO pintor, para todo tipo de trabajos, yeso, pasta muro, decorador exterior e interior. ☎ 965364444

SE OFRECE MAESTRO pintor, para trabajar dentro y fuera de la ciudad, para todo tipo de trabajos, cerámicos, techos, alfombras. ☎ 965364444

SE VENDE COCINA Ferrilzoza 5 platos, 2 hornos y churrasquera. ☎ 978504723

SE VENDE BUZOS nuevos de colegios, \$5.900c/u. ☎ 977576698

SE VENDE MESA plegable de 90x90 cms, para picnic, valor \$10.000.-. ☎ 963120748

SE VENDE HORNO eléctrico de panadería nuevo, conversable \$2.000.000.-, y campana de panadería \$200.000.-, conversable. ☎ 962625715

## Guía Profesional

**ATENCIÓN PSICOLÓGICA ONLINE**

**MARCELA TRONCOSO ESCOBAR**

Especialista en Terapia Familiar y de Pareja

Reserva de horas  
☎ +569-94411318  
contacto@marcelatroncoso.cl  
☎ www.marcelatroncoso.cl

**ESTE ESPACIO PODRÍA SER TUYO**

**PARA QUE TODOS TE VEAN PUBLICA CON LA TRIBUNA**

www.latribuna.cl  
Fono: 43-2311040  
Colo Colo 464, Los Angeles

# ★ Destacados

**VENDO CASA**

**CONDOMINIO PLAZA SAN MARCOS**  
310 m<sup>2</sup>, más piscina, bodega, sitio 5.105mts<sup>2</sup>.  
Avda. Los Quillayes, casa A-15 ☎ 983026466

**VENTA DE TERRENO EN MULCHEN**  
ZONA URBANA CALLE UNZUETA

APTITUDES: PROYECTOS TURISTICOS, HABITACIONALES Y AGRICOLA  
(Deslinda con ríos Bureo y Mulchén)

**\$ 459.000.000.-**  
**6.5 Has.**

**CONTÁCTENOS: F & Flores Propiedades.**  
☎ patriciaflorese@gmail.com ☎ s.flores.paredes@gmail.com  
☎ +56 9 89628289 ☎ +56 9 54032736

**Amaco**  
SERVICIOS AMBIENTALES  
www.Amaco.cl

LIMPIEZA DE FOSAS SÉPTICAS Y ARRIENDO BAÑOS QUÍMICOS

Moderno sistema de limpieza. Atención rápida y efectiva.  
VENTA DE QUÍMICO PARA BAÑO

Los Ángeles: Calle 3 Lote 35 El Maitén Fono: 962194284-966777851  
Concepción: Luis Acevedo N° 45 Chiguayante Fono: (41) 2357632  
Chillán: Lote 11 Fundo Chiquimávida s/n Fono: (42) 2971375

**Coopere con el Hogar de Ancianos Don Orione**  
www.hogardonorione.cl

Haga su depósito en la cuenta N°68059710  
Banco Crédito e Inversiones, a nombre de  
Congregación Pequeña Obra de la Divina Providencia  
Gentileza: Diario La Tribuna  
Coronas de Caridad en:

Hogar de ancianos DON ORIONE	Néstor del Río 500	F. 2362164
Parroquia Ntra. Señora del P. Socorro	Colón 1226	F. 2233343
Diario La Tribuna	Colo Colo 464	F. 2311040
Margarita Pocarobba	Almagro 1120	F. 2362382

**PUBLIQUE**  
SUS AVISOS LEGALES AQUÍ

Colo Colo 464, Los Angeles



Marisel Venegas  
prensa@latribuna.cl

PRÁCTICOS E INTERACTIVOS

Por causa de la pandemia, hay muchas actividades del quehacer diario de las personas que se han volcado hacia lo digital. Un ejemplo de esto es el teletrabajo, las compras, las clases virtuales, los workshops, entre otros. En este sentido, las empresas necesitan un manejo óptimo de las herramientas del mundo digital, razón por la cual, la Cámara de Comercio, Servicios y Turismo A.G. de Los Ángeles ha desarrollado talleres enfocados en potenciar las habilidades y los conocimientos de las pequeñas y medianas empresas de la comuna.

Miguel Pezoa, presidente de la entidad, explicó que, sobre todo después del distanciamiento social, han visto un aumento explosivo de las compras por canales digitales, por lo que se hace necesario y urgente que las pymes vayan adquiriendo conocimientos que les permitan desenvolverse dentro del ámbito del comercio electrónico.

“Con los locales cerrados, que es causa directa de la pandemia del Covid, como cámara nos hemos abocado a ir viendo cuáles son las necesidades de nuestros asociados y nos dimos cuenta de que necesitaban ayuda en torno al marketing digital. Se han realizado workshops tanto para los socios como para quienes no lo son, y la idea nuestra es contribuir y otorgar conocimiento en esta área”.

Pezoa también destacó el nivel de quienes han dictado las capacitaciones, señalando que “los profesionales son perso-

# Emprendedores angelinos valoraron realización de talleres sobre marketing digital

La iniciativa es impulsada por la Cámara de Comercio, Servicios y Turismo A.G. de Los Ángeles y ha beneficiado a personas que tienen un negocio y quieren posicionarse dentro del mercado online.

nas de un excelente nivel de conocimiento en el área digital y hemos visto que los asistentes a las charlas han agradecido mucho la iniciativa. Estamos felices por eso”, recalcó.

## LOS WORKSHOPS

Los talleres o workshops se han realizado de manera online y gratuita por profesionales de la agencia de comunicación y publicidad WorkLab. Básicamente, han consistido en entregar conocimientos sobre las herramientas del marketing digital tanto para lograr un posicionamiento dentro de internet como para vender, potenciar el producto, realizar fotografías de calidad y, además,



LA ECO TIENDA TALLER “REGINA COELI” se encuentra en la galería Colón, y su dueña también indicó que están vendiendo a través de WhatsApp o pedidos por su perfil de Facebook.

entender la importancia de que los clientes estén contentos con el servicio o producto que los emprendedores angelinos puedan entregar a través de un perfil de redes sociales o una página web.

En este sentido, Miguel Pezoa dijo que a quienes poseen una página web o perfiles en internet les cuesta mucho aún empoderarse de las herramientas digitales, pero que al menos, gracias a estos talleres, han tenido un acercamiento y esperan que de a poco se vayan interiorizando de la importancia de mantener optimizados los canales digitales, sobre todo tras lo vivido con la pandemia, donde los clientes compran por internet más que antes.

## LOS TESTIMONIOS

Eva Allende es una emprendedora de Los Ángeles, dueña de la eco tienda taller Regina Coeli, la que está emplazada físicamente en el centro de la ciudad. Eva argumentó

que tras la pandemia han sentido una necesidad imperiosa de difundir y vender sus productos a través de internet, por lo que los talleres que se han impartido en torno al marketing digital han sido de mucha utilidad para ellos.

“Nosotros vendemos productos que son amigables con el medio ambiente y saludables. Tenemos las áreas de cosmética natural, vestuario y alimentos funcionales. En este sentido, queremos agradecer la iniciativa de la cámara, ya que nos sentimos muy contentos de recibir estos conocimientos que nos ayudarán a enfrentar de mejor forma los desafíos digitales que, tras la pandemia, se han hecho más imperiosos”, dijo.

Los emprendedores coinciden en que lo digi-

tal vino para quedarse, por lo que valoran la instancia impulsada por la cámara. Es así que Gilbert Sepúlveda, de la escuela Proacap, destacó la importancia de las charlas-talleres en las que ha participado, sobre todo porque la contingencia tras la pandemia lo amerita.

“Esta iniciativa de digitalizar los emprendimientos de los socios y no socios de la cámara ha sido muy buena, ya que sabemos la importancia que tiene lo digital hoy. Es una necesidad que se ha incrementado tras la pandemia y nosotros lo tenemos claro. Hay empresas que tienen que desarrollar más el e-commerce; en el caso nuestro, es la relación con los estudiantes y posicionarnos dentro de lo digital, por lo que esto nos sirve muchísimo”, indicó.

**“Nosotros vendemos productos que son amigables con el medio ambiente y saludables. Tenemos las áreas de cosmética natural, vestuario y alimentos funcionales. En este sentido, queremos agradecer la iniciativa de la cámara, ya que nos sentimos muy contentos de recibir estos conocimientos que nos ayudarán a enfrentar de mejor forma los desafíos digitales que, tras la pandemia, se han hecho más imperiosos”.**



Eva Allende, emprendedora



SEGÚN DATOS DEL MINISTERIO DE ECONOMÍA

# A nivel nacional prevalece la alta informalidad en los emprendimientos

Para enfrentar esta realidad, desde las áreas de fomento de municipios de la provincia realizaron hincapié en la importancia de formalizar los negocios y, de esta forma, contar con los permisos pertinentes a la hora de vender y postular a créditos.

Marisel Venegas  
prensa@latribuna.cl

En Chile existe una alta incidencia de informalidad en las microempresas, según datos y estudios del Ministerio de Economía, Fomento y Turismo. Esta problemática afecta también a los emprendedores de la provincia de Biobío, los que, según indicaron desde el área de fomento productivo de los municipios de Laja y Los Ángeles, en muchos casos no cuentan con los permisos adecuados para la venta de los productos, lo que acarrea desventajas debido a que al no contar con una regulación, no pueden optar a diversos beneficios.

Algunos expertos consideran que cuando una empresa tiene estructura, ha iniciado actividades ante el Servicio de Impuestos Internos y tiene una patente municipal que permite su funcionamiento. Es cuando es una empresa formalizada, porque precisamente cumple



LLAMAN A FORMALIZAR los emprendimientos para optar a los créditos y apoyos disponibles.

con aspectos legales.

Si bien muchos emprendedores podrían ver el formalizarse como una desventaja al tener que pagar impuestos, hacer boletas, contratar un contador y varias cosas más, por otro lado deberían tener claro que estas mismas acciones les pueden ayudar a crecer y postular a diversas ayudas, y es aquí en donde ponen énfasis desde las municipalidades.

## LAS VENTAJAS DE FORMALIZAR

Carolina Pinto Higuera, encargada de la Oficina de

Desarrollo Empresarial y Turístico de la Municipalidad de Los Ángeles, dijo que “desde el municipio podemos constatar que es una variable común entre los emprendedores la reticencia de formalizarse; entendemos que esto obedece a algunos mitos o falta de información respecto a esta materia, ya que uno de los principales motivos por el que los emprendedores no quieren formalizarse es por temor a perder algunos beneficios estatales, lo cual es probable, pero no necesariamente así, considerando que el Registro Social de Hogares está basado también en los ingresos que

se perciben, pero también es importante destacar que el entrar a la formalización de un negocio, les da a los emprendedores la posibilidad de crecer y optar a otros beneficios”.

La profesional lleva varios años trabajando en esta área, por lo que conoce la realidad de la comuna y sostuvo que, en Chile, la legislación exige que toda actividad comercial permanente en el tiempo debe realizarse formalmente, es decir, inicio de actividades en primera categoría ante impuestos internos, patente comercial y resolución sanitaria, si es que corresponde.

También destacó que “hoy en día, gracias a algunas modificaciones en la ley, formalizar un negocio no es costoso como hace unos siete años, ya que se cuenta con tu empresa en un día, que es un sistema que no tiene ningún costo para el emprendedor y que le permite entrar al mundo de la formalización de un negocio. Por eso invitamos a que nos canalicen sus consultas a través del email [pymes@losangeles.cl](mailto:pymes@losangeles.cl), en donde podemos agendar una reunión virtual para poder orientar respecto a este y otros temas sobre el emprendimiento”, subrayó.

## LA EXPERIENCIA DE LAJA

En la comuna del papel, la informalidad de los emprendimientos es bastante alta, manifestaron desde la oficina de fomento productivo, lo que trae consecuencias con los emprendedores a la hora de postular a los distintos beneficios. Así lo corroboró Sebastián Karl, profesional de dicha oficina.

“En el caso del turismo y la gastronomía, para que Sernatur te pueda dar el sello de calidad y puedas tener personas alojando, tienes que estar formalizado, de esta manera cumples el protocolo de seguridad; en el caso de este rubro, hay muchos emprendimientos que no lo cumplen y no están formalizados. Por otra parte, quienes venden comida deben contar con la resolución sanitaria para efectuar delivery, lo que da más seguridad a los clientes también”.

Karl destacó que, por ejemplo, hay beneficios del Estado que son para emprendedores que cuentan con una formalización de su negocio, como el Reactiva Tu Pyme de Sercotec, en donde pueden obtener hasta 3 millones y medio de pesos, pero para postular se tiene que estar formalizado en primera categoría.



**“Quienes no tengan la formalización de su negocio se pierden, por ejemplo, los préstamos Fogape que otorga Banco Estado y que son con tasas de interés muy bajas, o el Subsidio al Empleo, que es un beneficio del Gobierno al que se puede optar siempre que estés con tu negocio regularizado”.**

**Sebastián Karl,**  
profesional de fomento productivo de la comuna de Laja



# Reajuste del ingreso mínimo: Senado despacha proyecto a tercer trámite



A tercer trámite, a la Cámara de Diputadas y Diputados, pasó el proyecto de ley que reajusta el monto del ingreso mínimo mensual a \$326.500, así como la asignación familiar y maternal, y el subsidio familiar.

Tras un amplio debate, la Sala del Senado despachó por 34 votos a favor, dos en contra y tres abstenciones el guarismo, que corres-

ponde a un reajuste de \$6.000 en el ingreso mínimo, "lo que se da en un contexto inédito en nuestro país, en una situación dramática del empleo para cientos de miles de chilenos, y el reajuste no se puede desentender de esa realidad", sentenció el ministro de Hacienda, Ignacio Briones.

El presidente de la Comisión de Hacienda, senador Jorge Pizarro, realizó la relación del pro-

yecto y, para historia de la ley, detalló toda la tramitación, incluida la insistencia del Ejecutivo.

"En la Comisión, luego de una conversación con el ministro, se tomó la decisión de aprobar la incorporación del artículo 1, con el fin de que se puedan conciliar posiciones en una futura Comisión Mixta", explicó.

Además, destacó que el texto incluye que "en el mes de abril de 2021, el Presidente deberá enviar un proyecto de ley que proponga un nuevo reajuste; asimismo con la asignación maternal y el subsidio familiar".

## FOTO DEBATE

Se establece que, a más tardar en el mes de abril de 2021, el Presidente de la República deberá enviar al Congreso Nacional un proyecto de ley que proponga un nuevo reajuste al monto del ingreso mínimo mensual, así como de la asignación familiar y maternal, y del subsidio familiar con el objeto de que comience a regir a contar del 1° de mayo de 2021.

# Encuesta Cadem: aprobación del Presidente Piñera baja a un 18%, en tanto Carabineros alcanzó un 36%

Respecto a los personajes políticos mejor evaluados, la presidenta del Colegio Médico, Izkia Siches, continúa liderando, y en segundo lugar irrumpe la diputada Pamela Jiles.



APROBACIÓN A LA GESTIÓN de Carabineros cae a 36%, y vuelve a su nivel más bajo post 18-O.

La última encuesta Cadem, difundida ayer lunes, arrojó que en la segunda semana de octubre, la aprobación al Presidente Piñera cayó 6 puntos y llegó al 18%, mientras que su desaprobación aumentó 9 puntos y alcanzó al 75%.

En cuanto a la gestión de Carabineros, su aprobación disminuyó a un 36%, volviendo a su nivel más bajo desde el 18-O. La encuesta detalla que en Santiago, la aprobación alcanzó

un 30%, una diferencia de 10 puntos respecto al resto de las regiones del país.

Por último, entre los personajes mejor evaluados está la presidenta del Colegio Médico, Izkia Siches, quien continúa liderando con un 61%, e irrumpe en segundo lugar la diputada Pamela Jiles, marcando un 59% de aprobación. Le sigue la alcaldesa de Providencia, Evelyn Matthei con 54%, y su par de Puente Alto, Germán Codina, con 52%.

# Periodo extraordinario de inscripción a la Prueba de Transición inicia este miércoles

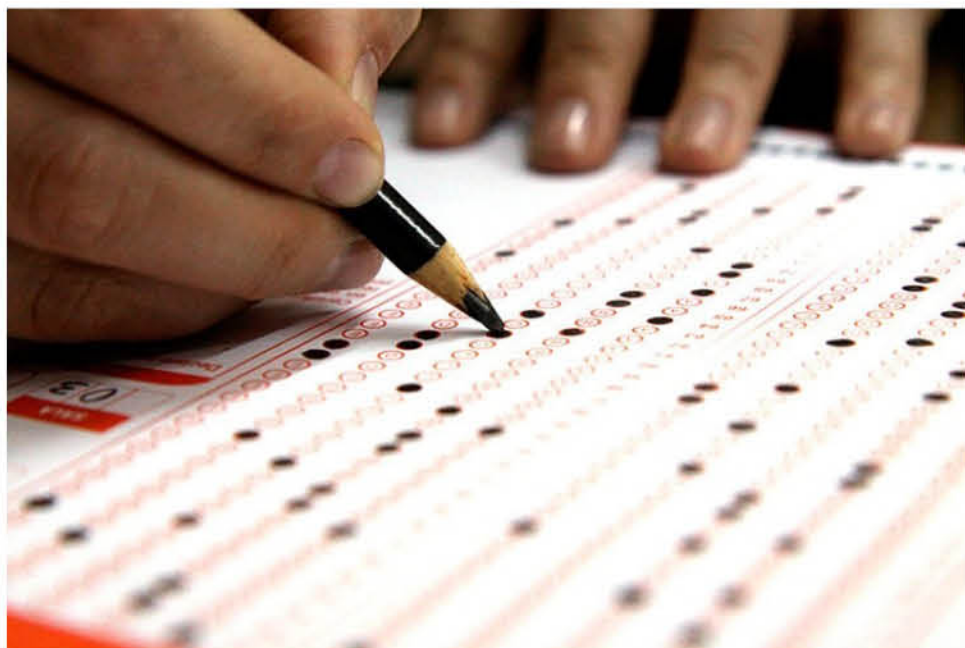

El Ministerio de Educación abrió un nuevo plazo de inscripción para la Prueba de Transición de ingreso a la educación superior, la que se realizará los próximos días 4 y 5 de enero del 2021.

A partir de este miércoles 14 de octubre a las 9:00 de la mañana, y hasta el viernes 16 a las 21:00 horas, es el nuevo límite para registrarse en el nuevo Sistema de Acceso a la Educación Superior, luego de que se recibieron distintas solicitudes para hacerlo, por distintos motivos.

La inscripción se puede hacer mediante el portal del Mineduc, cuyo proceso ya cuenta con más de 262 mil registros, de los cuales 168 mil son jóvenes de cuarto medio y que podrán hacer modificaciones a su sede de rendición u otros ajustes en el

periodo señalado.

Los alumnos que están cursando cuarto medio en colegios municipales, servicios locales de educación, particulares subvencionados y de administración delegada, quedarán exentos de pago.

## SOBRE LA NUEVA PRUEBA DE TRANSICIÓN

Como parte del reemplazo de la PSU por la nueva Prueba de Transición, las nuevas pruebas obligatorias de Comprensión Lectora y Matemática disminuirán sus preguntas de 80 a 65, producto en gran parte de la menor cantidad de contenidos que se consideran ahora, en comparación a la PSU.

Adicionalmente, en el contexto de pandemia, en abril esos temarios fueron nuevamente ajustados,

quedando solo los contenidos esenciales de cuarto medio.

Finalmente, y con el objetivo de definir los protocolos y acciones necesarias para que los jóvenes puedan rendir la prueba en las mejores condiciones sanitarias posibles, el Ministerio de Educación constituyó en julio una Mesa de Seguridad junto a los ministerios de Interior y Salud, más el DEMRE de la Universidad de Chile.

En ese marco, durante esta semana se iniciará la evaluación de los locales de rendición y un equipo especializado establecerá protocolos especiales para postulantes con Covid-19 y en cuarentena preventiva, como también para aquellas comunas que se encuentren en cuarentena en la fecha de rendición de la PDT (4 y 5 de enero).



# #QuédateEnCasa

## SÍGUENOS A TRAVÉS DE NUESTRA PLATAFORMA



### Ferias



**Colo Colo**  
Con Avda. Padre Hurtado

### Farmacia de Turno



**Cruz Verde**  
Colón 411

### El tiempo

Los Ángeles	Temuco	Angol	Concepción
Ayer 8° 22°			
<b>HOY</b> 7° 20°			
Mañana 10° 22°	6° 17°	9° 20°	7° 19°

## Tribuna EXPRESS

REGÍSTRATE Y REVISAS LAS NOTICIAS EN TU CORREO

@LATRIBUNA.CL Facebook: DIARIOLATRIBUNA WWW.LATRIBUNA.CL



### Horóscopo

#### ♈ ARIES

AMOR: Invierta bien su tiempo para que sus seres queridos sientan que son importantes para usted. SALUD: Los nervios pueden afectarte mucho más de lo que usted cree. DINERO: Comience a planificar desde su segunda mitad de octubre. COLOR: Amarillo. NÚMERO: 2.  
21 de marzo al 20 de abril.

#### ♉ TAURO

AMOR: Escuchar es la mejor alternativa para saber los pensamientos y problemas que pueda tener su pareja. SALUD: Sea precavido/a y trate de evitar exponerse a cambios de temperatura. DINERO: Evite complicar su presupuesto más de lo que ya está. COLOR: Gris. NÚMERO: 5.  
21 de abril al 20 de mayo.

#### ♊ GÉMINIS

AMOR: Detener el destino es jugar en contra de su propia felicidad. SALUD: Es temporada de cuidarse y evitar tener problemas con las alergias. Preocúpese también de los suyos. DINERO: No debe desordenarse en sus cuentas o más adelante se verá en serios aprietos. COLOR: Verde. NÚMERO: 21.  
21 de mayo al 21 de junio.

#### ♋ CÁNCER

AMOR: Si no piensa antes de hablar, las palabras pueden venir de vuelta hacia usted. SALUD: Sucumbir a los vicios será nefasto para el futuro de su salud. DINERO: No se dé por derrotado/a, ya que falta mucho camino por andar, en especial si recién inicia este desafío. COLOR: Rosado. NÚMERO: 9.  
22 de junio al 22 de julio.

#### ♌ LEO

AMOR: Resaltar los defectos de los demás no es bueno, considerando que usted no tiene nada de perfecto/a. SALUD: Es positivo para el organismo que en algunas ocasiones baje el ritmo. DINERO: Evite realizar compras a crédito, ya que terminará afectando su presupuesto. COLOR: Celeste. NÚMERO: 4.  
23 de julio al 22 de agosto.

#### ♍ VIRGO

AMOR: Si habla las cosas abiertas y sinceramente, es muy probable que pueda solucionar más pronto las cosas. SALUD: Es tiempo de actuar con responsabilidad ante los problemas de salud que ha presentado. DINERO: No trate de cerrar negocios esta jornada. COLOR: Lila. NÚMERO: 34.  
23 de agosto al 22 de septiembre.

#### ♎ LIBRA

AMOR: Las diferencias de opinión con los demás no deben pasar a mayores. Procure que queden solo en eso. SALUD: No debe automedicarse; sea más responsable o puede poner en serio riesgo a su salud. DINERO: Aproveche bien lo que tiene. COLOR: Fucsia. NÚMERO: 14.  
23 de septiembre al 22 de octubre.

#### ♏ ESCORPIÓN

AMOR: Aclare las cosas antes de que finalice la primera mitad de octubre o repercutirá para la segunda mitad del mes. SALUD: Cuidado con los problemas al hígado, debe cuidarse. DINERO: No debe bajar el ritmo o la cosa no resultará como usted lo planeó. COLOR: Morado. NÚMERO: 1.  
23 de octubre al 22 de noviembre.

#### ♐ SAGITARIO

AMOR: Debe quererse más. El amor debe comenzar primero por usted y luego por los demás. SALUD: Problemas en cercanos a usted. Vea como está su salud. DINERO: Genere nuevos lazos que le permitan formar nuevos contactos para su futuro laboral. COLOR: Negro. NÚMERO: 3.  
23 de noviembre al 20 de diciembre.

#### ♑ CAPRICORNIO

AMOR: Tenga cuidado con jugarse cartas tan arriesgadas. Luego no podrá quejarse si las cosas le revientan en la cara. SALUD: Sobre exigirse tanto nunca ayudará a la recuperación de su organismo. DINERO: No desperdicie su potencial. COLOR: Blanco. NÚMERO: 10.  
21 de diciembre al 20 de enero

#### ♒ ACUARIO

AMOR: No pierda la fe en lo que está por venir más adelante para usted. SALUD: Pida la ayuda necesaria para poder salir a flote en los problemas de salud. No enfrente las cosas en soledad. DINERO: Se avencinan gastos extra para su fin de quincena. COLOR: Violeta. NÚMERO: 8.  
21 de enero al 19 de febrero.

#### ♓ PISCIS

AMOR: Al amor, cuando está por llegar, no le importa nada. Solo llega y se posa en el corazón. SALUD: Malestares producto del colon irritable. DINERO: No es recomendable que incurra en nuevos gastos o terminará muy desfinanciado/a. COLOR: Naranja. NÚMERO: 7.  
20 de febrero al 20 de marzo.

La mentalista y consejera espiritual, Yolanda Sultana, que elabora este horóscopo, Fonos: 09-9796270, 7780731, 778818, reside en José Domingo Cañas 386 al llegar a Grecia, Santiago, dirección a la cual puede escribirle enviando un sobre con estampillas, señalando su signo y su estado civil para que ella responda.