

FinDe ANÁLISIS - REPORTAJES - ENTREVISTAS  
**La Tribuna**  
EL DIARIO DE LA PROVINCIA DE BIOBÍO

CRÓNICA, 9

**Organizaciones sociales reconocen que ayuda para ollas comunes empieza a escasear**



[www.latribuna.cl](http://www.latribuna.cl)

MÁXIMA 20° MÍNIMA 5°

\$300,00 (IVA incluido) \$350,00 (Atrasado)

CRÓNICA, 4, 6 Y 7

# Plebiscito: 72 locales en Biobío para recibir a casi 343 mil votantes

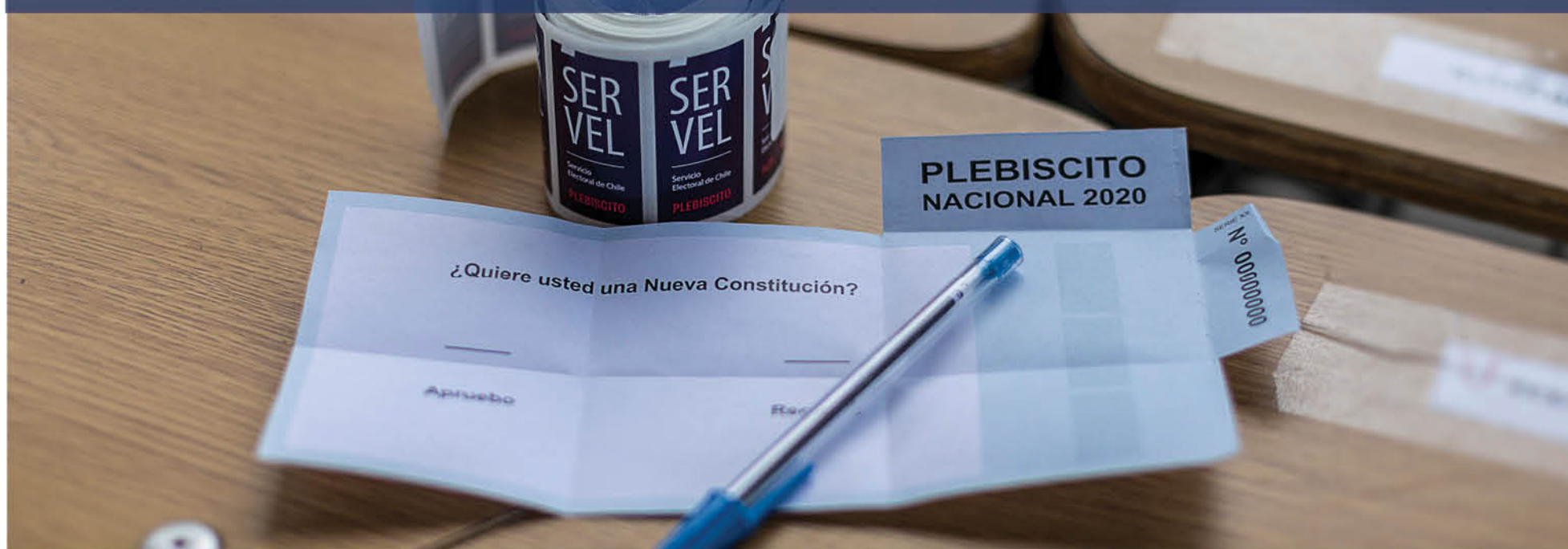

Las mesas se constituirán a las 8 de la mañana y se mantendrán abiertas hasta las 20 horas para evitar aglomeraciones y así frenar la propagación del Covid.

Entregan recomendaciones sanitarias de cara al histórico proceso electoral del domingo.



REPORTAJES, 10 Y 11

**Historias de Biobío: el trágico fin del Jinete Peregrino**



CRÓNICA, 5

**Resistencia de la pista de aeródromo María Dolores fue probada con avión Hércules**

**#QuédateEnCasa**  
El pellet te lo llevamos nosotros.



Ingresa a:

[ECOMAS.CL](http://ECOMAS.CL)

y revisa nuestro stock en pellet, estufas y calderas

CALOR SUSTENTABLE  
**ecomás**



## Salud mental en tiempos de Covid-19

La salud mental forma parte fundamental de nuestras vidas y de las interacciones interpersonales que se dan de manera cotidiana y en cada lugar que nos desenvolvemos. Además, trasciende más allá de una simple observación o idea de lo que puede ser clasificado como tal; es por ello que la Organización Mundial de la Salud (OMS) integra y comparte su definición, denominándola como "un estado de completo bienestar físico, mental y social, y no solamente la ausencia de afecciones o enfermedades".

Su abordaje debiera llevarse a cabo en nuestra sociedad con actividades basadas en la promoción del bienestar, la prevención de trastornos mentales y el tratamiento y rehabilitación de las personas afectadas por dichos trastornos.

Como parte del impulso y presencia en nuestro país para con dicho tema es que la Sociedad Chilena de Salud Mental (SChSM) se adhiere a la celebración que se realiza cada 10 de octubre por el Día Mundial de la Salud Mental, iniciativa de la World Federation for Mental Health (WFMH). La edición de este año reivindica la necesidad urgente de encontrar soluciones a los problemas de salud

mental agravados por el coronavirus.

Dada la actual pandemia por la que atraviesan las diversas naciones y en especial nuestro país es que se han ido postergando los controles de patologías y problemáticas de salud mental.

Para enfrentar el confinamiento que trajo consigo la crisis sanitaria originada por el Covid-19 y mantener nuestra salud mental lo más cuidada y sana posible es que la Organización Panamericana de la Salud (OPS) junto a la OMS, nos entregan algunas recomendaciones a considerar que se mencionan a continuación:

Minimice el tiempo que dedica a mirar, leer o escuchar noticias que le causen ansiedad o angustia. Busque información únicamente de fuentes confiables.

Busque oportunidades de amplificar las historias e imágenes positivas y alentadoras de personas de su localidad que tuvieron Covid-19, por ejemplo, historias sobre las personas que se recuperaron de la enfermedad.

Reconozca la importancia de las personas que cuidan a otros y de los trabajadores de salud que se están ocupando



**Eduardo Almonacid Villarroel**  
Enfermero

Miembro del Colegio de Enfermeras de Chile.

de las personas con Covid-19.

Al considerar estos consejos, es importante y necesario establecer la relevancia del autocuidado y el respeto por nuestra comunidad, cuidarnos es también cuidar al otro, eje central del quehacer en enfermería, ya que nuestra profesión ha sido una de las fundamentales para otorgar atenciones a nuestros usuarios en tiempos de pandemia.

¡No olvidemos que el cuidar en un arte que permite humanizarnos cada día un poco más!

## Plebiscito sin barreras: Un derecho para las personas con discapacidad

Para asegurar la legitimidad del Plebiscito Nacional que se realizará este 25 de octubre, es crucial que se dispongan todas las medidas que permitan la plena participación de la ciudadanía en esta votación.

Uno de los pilares de las democracias modernas corresponde a la implementación del concepto del sufragio universal, es decir, el derecho a voto de toda la población adulta de un Estado, independientemente de la procedencia, género, edad, creencias, situación social u cualquier otra condición. Las personas con discapacidad siguen experimentando barreras legales, administrativas y del entorno que impiden o restringen sus posibilidades de participar de la vida política, ya sea al votar o al presentarse como candidatos.

El Artículo 29 de la Convención sobre los Derechos de

las Personas con Discapacidad (CDPD) establece que los Estados Parte, dentro de los que se encuentra Chile, deben garantizarle a este colectivo la posibilidad de ejercer sus derechos de participación política en igualdad de condiciones que las demás. Para lograr esto, el primer paso es que las autoridades adopten todas las medidas necesarias para asegurar que los procedimientos, instalaciones y materiales electorales sean accesibles y de uso intuitivo.

En el caso del plebiscito a desarrollar, es clave contar con contenidos en formatos accesibles, como lectura fácil, lengua de señas o Braille, ya que de esta forma las personas con discapacidad podrán informarse sobre el proceso constituyente en el que nos encontramos y tomar una decisión de forma autónoma y basada en sus principios.

La implementación de estas medidas no sólo nos per-



**Carola Rubia**

Directora ejecutiva de Fundación Descúbreme

mitirá contar con una decisión informada y representativa del conjunto de la población, sino que también constituyen acciones que nos conducen hacia la construcción de una sociedad más inclusiva, en la que "nadie se queda atrás".

## Enfrentar el cambio climático con los ciudadanos

Si bien el derecho de un ambiente libre de contaminación está contemplado en la actual Constitución en su artículo 19, numeral 8°, y en este sentido obliga al Estado a velar por que este derecho no sea afectado y tutele la preservación de la naturaleza, claramente es una indicación escasa e insuficiente para los tiempos actuales.

A pesar de que el país ha presentado un gran avance dentro de su institucionalidad ambiental durante la última década, la crisis medioambiental, el cambio climático y todo lo que esta realidad ha traído a nivel mundial, nos obliga a mirar con ojo crítico la urgencia de estos temas y analizar desde la seriedad de la constitucionalidad, el apremio de hacernos cargo de manera seria y obligada con garantía de derecho real. Chile se ve afectado por el calentamiento global y sus terribles consecuencias, por lo que una nueva carta magna debe tener un enfoque hacia el medioambiente redefiniendo el rol del Estado frente a este tema y hacia los recursos naturales.

Ciertamente, desde la creación de la Constitución actual en los años 80, el tema medioambiental, así como la sensibilidad y pensamiento de las personas al respecto, ha cambiado de manera trascendental, por lo que es necesario que este nuevo enfoque sobre el cuidado del entorno y sus recursos, sea con la participación y toma de decisiones de los ciudadanos. Hay que considerar que en el año 2010, el sistema legal que regula la ley medioambiental sufrió una importante reforma que buscaba corregir aquellos aspectos revisados y marcados como debilidades en la revisión efectuada por la OCDE y que llevó a la creación de la Superintendencia de Medio Ambiente, cuya finalidad era la de fiscalizar, sancionar y reforzar el cumplimiento de los estatutos en esta materia. Desde luego, y lo dice la historia reciente, se requiere un replanteamiento en la manera de realizar esta tarea examinadora y penalizadora.

Por lo mismo, los chilenos no pueden quedar fuera de esta nueva perspectiva. No, mientras son las mismas autoridades gubernamentales las que a nivel internacional



**Luis Martínez Cerna**  
Director Administración Pública, UCEN

han manifestado su interés en la lucha contra el cambio climático y han dado cátedras de preocupación frente al mundo. Es imprescindible, la contribución y complicidad de los ciudadanos en la construcción de un nuevo código fundamental.

En este sentido el medioambiente debe tener una importancia extraordinaria, o bien una función prioritaria en la economía nacional y mundial, con una proyección, una función ambiental de la misma propiedad, donde la naturaleza invista personalidad jurídica tal como ocurre en cientos de países y dándole una condición de sujeto de derecho, evitando la exterminación de las especies por autoría del hombre. Es importante si, considerar dentro de una nueva normativa, no convertir a la naturaleza en una piedra de tope para las actividades productivas, sino más bien dar curso a nuevas alternativas económicas que entreguen protección medioambiental que, además, signifiquen un aporte en el crecimiento y proyección económica, tal como lo es la economía circular y sus derivaciones conceptuales.

Aunque parezca utópico, serán estas perspectivas y proyecciones las que generen inéditas fuentes laborales y nuevas iniciativas de emprendimiento, siempre y cuando se aterricen las posibilidades hacia las personas y con ellas.



**¿Estás de acuerdo con el regreso de La Tribuna en edición impresa?**

**67,2%**

Sí, estoy de acuerdo

**32,8%**

No, no estoy de acuerdo



Encuesta realizada vía Twitter @latribuna.cl

Las opiniones y conceptos vertidos por los columnistas en nuestras páginas de redacción son de absoluta responsabilidad de sus autores y no necesariamente representan el pensamiento de La Tribuna.

LA DIRECCIÓN



# Protagonistas de una jornada histórica



**Cony Reyes**

Periodista Diario La Tribuna

**P**

arto este texto contándoles con honestidad que cuando recordé que debía escribir la editorial de este sábado 24 de octubre me sentí abrumada. ¿El motivo? Estamos a solo horas de ser protagonistas de una jornada histórica –por acción u omisión- y eso me parece una gran responsabilidad y por ende un desafío que con varias horas de anticipación comencé a sortear.

Y es que desde lo ocurrido en las urnas en 1988, también en el mes de

octubre, los ciudadanos no contaban/tabamos con la posibilidad de ser partícipes de un proceso tan relevante para la historia del país, como es decidir si queremos o no que se redacte una nueva Constitución para Chile.

Inicié entonces un ejercicio democrático y anónimo, y lancé la pregunta: ¿Podrías dar un motivo para ir a votar este domingo, sin indicar tu preferencia? Y las respuestas que vinieron de partidarios de ambas opciones fueron –por decir lo menos- interesantes, y completaron una buena lista de argumentos que bien vale la pena compartir con ustedes.

El primero en responder fue Luis. Profesional, uniformado, considera que sufragar es “deber ciudadano y de responsabilidad social”. Luego Marta, funcionaria de la salud, me dijo “no podemos solo observar este proceso, debemos ser parte de él, para después aceptar también democráticamente lo que decida la mayoría y construir con esa mayoría un mejor país”.

Felipe, con dos profesiones a cuestas pero actualmente cesante, sostuvo que “es un privilegio que no se puede perder, incluso, lo ideal sería que fuese un deber, lo cual debería ser inculcado y reforzado con enseñanza cívica en los colegios”. En la misma línea Tamara, emprendedora, y madre de dos hijos, indicó “es una actividad muy

enriquecedora, desde que tengo uso de razón recuerdo las tardes de conteo y estadísticas con mis papás escuchando la radio y la tv”. Lilian lleva siete meses confinada, limitando al máximo sus salidas porque es enferma crónica y tiene más de 60 años. Aun así, ella no perderá la oportunidad de participar porque “es mi derecho y deber cívico para con las generaciones que nos siguen”, aseveró. José es agricultor y dirigente gremial, por su rol “nunca he faltado a un proceso electorario y esta no será, a pesar de la pandemia, la ocasión para restarme”.

Fernando vive en Alto Biobío, regresó a su tierra aunque estudió en la capital. Desde la zona pehuenche, su argumento es “las decisiones que nos afectan a todos deben ser tomadas por todos”. Ricardo de Nacimiento respondió “el que no se arriesga no cruza el río”.

María José es profesora en un sector vulnerable, y si bien sus razones son muchas, me quedo con aquella que responde a su anhelo de que “no se mire el lugar en dónde viven mis estudiantes, quiero que se asegure una educación integral”.

Si bien esta pequeña consulta, que fue respondida por personas de distintas edades y actividades, no pretende ser un instrumento serio de medición, ni mucho menos, nos muestra que más allá de la alternativa por la cual optaremos, motivos sobran para participar. Sabiendo que Luis, Cristian, Marta, Fernando, María José, Tamara, Lilian, Ricardo y José tienen claras sus motivaciones, la tarea de ellos ahora es contagiar a otros de este espíritu cívico y republicano, a aquellos que por distintas causas están pensando en restarse de esta jornada histórica.

Así, con elementos tan sencillos como la cédula de identidad, un lápiz pasta color azul, la mascarilla, y el alcohol gel, podremos decir que mañana todos valdremos lo mismo en las urnas y ante la sociedad, pero que la suma de nuestros votos -sin importar la preferencia que marquemos- hará del país un territorio más democrático y con sentido, al dar el primer paso de este nuevo rumbo que tomara Chile.



**Propietario:** Empresa Periodística Bio Bio Ltda., editora de Diario LA TRIBUNA  
**Sólo como impresor:** Impresora La Discusión S.A.

**Presidente:** Miguel Zunino Besnier  
**Directora (I):** Claudia Robles Maragaño  
**Subgerente comercial:** Christian Montoya Araneda  
**Jefa diseño y diagramación:** Alexandra Affeld Belmar

**Dirección:** Colo Colo 464 - Los Ángeles  
**Fonos:** 2313315 - 2311040 - 2325533  
**Radio San Cristóbal:** 2314987  
**Casilla Electrónica:** director@latribuna.cl - prensa@latribuna.cl



**Misión:** Somos una organización periodística de excelencia, independiente, comprometida a entregar información veraz, oportuna y a promover el desarrollo de la región. Trabajamos con tecnologías de vanguardia, investigamos, escuchamos a todos en nuestra provincia. Nos apegamos a estrictos criterios éticos en el manejo de la información y de la libertad de prensa.



Cony Reyes  
prensa@latribuna.cl

PARA UN PLEBISCITO SEGURO

# Entregan recomendaciones sanitarias de cara al proceso electoral del domingo

El Ministerio de Salud aprobó el Protocolo Sanitario "Plebiscito Más Seguro" elaborado por el Servicio electoral, que dispone de medidas de prevención Covid-19 en los locales de sufragio, considerando kit básicos y que, a días de las votaciones, incentiva el autocuidado.

Claudio Salvo, jefe del departamento de atención primaria del Servicio de Salud Biobío, destacó la importancia de cuidarse "en este momento tan importante para nuestro país, no debiéramos tener problemas respetando la distancia social y el uso de mascarilla".

El profesional enfatizó en que "habrá carteles informativos con medidas sanitarias, habrá trazos en el piso con las distancias permitidas por cada sala, con la distancia que deben hacer para la fila los votantes".

En relación a los vocales de mesa, detalló que

Las disposiciones se encuentran establecidas en un protocolo elaborado por el Servel, bajo el visto bueno del Ministerio de Salud, con el fin de prevenir contagios de coronavirus.

estos "van a poder contar con mascarillas KN95, escudo facial, alcohol gel, desinfección de superficies, toallas húmedas desinfectantes y guantes de nitrilo, entonces, desde ese punto de vista, los vocales y quienes estarán a cargo, contarán con todas

las medidas sanitarias".  
Con respecto al regreso a casa, Salvo hizo ver que "en distintos lugares tenemos distintas medidas de seguridad, hay mucha gente que llega a bañarse, que se retira la ropa, y desde ese punto de vista tenemos que mantener las mismas medidas que teníamos, pero lo fundamental es hacer un buen lavado de manos de agua y jabón, al menos 20 segundos con abundante agua y jabón, porque el alcohol gel ayuda, pero el lavado con agua es la principal medida que se debiera tomar al volver a su casa".

VOTO SEGURO

Marta Aravena, directora comunal de Salud, también recaló la importancia de mantener las medidas de autocuidado, y llamó a "votar en forma segura", portando su mascarilla, "da lo mismo cual sea, no tiene por qué ser desechable, si es de género que vayan con ella, que lleven su propio lápiz, el lápiz azul de pasta, y que además puedan llevar alcohol gel".

Y llamó a la comunidad a que "mantengan las distancias sociales que se recomiendan, que es un metro y medio entre persona y persona, y que se cuiden de no contaminarse, y evitar cualquier otro riesgo para no exponerse al contagio del Covid-19".

Dentro de las recomendaciones del Ministerio de Salud, también se hace hincapié en evitar el uso de mobiliario urbano, así como también comer, y si se ingiere líquidos recordar usar alcohol gel antes y después de abrir la botella, no manipular elementos de procedencia desconocida, por mencionar algunos.

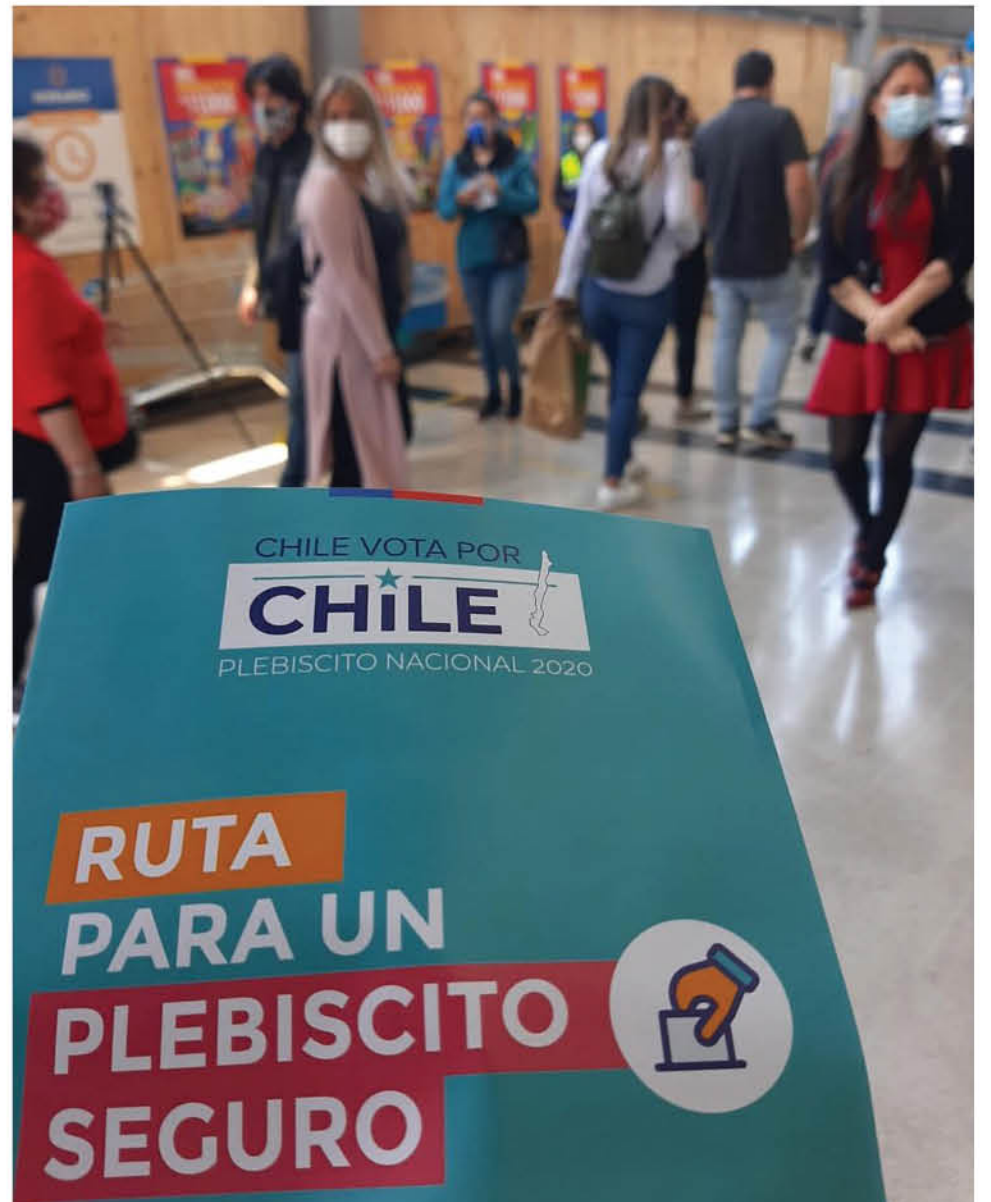

POR PRIMERA VEZ Chile enfrentará una elección en medio de una pandemia, y de acuerdo a las proyecciones del Minsal, podría ser el primero de otros procesos similares.

**PLEBISCITO CONSTITUCIONAL 2020**

Si vas a votar, no olvides llevar:

- agua
- alcohol gel
- cédula de identidad
- lápiz pasta azul
- mascarilla sin propaganda política

La Tribuna

**Quédate en Casa** Tabla de datos elaborada en base al último informe OFICIAL de la Seremi de Salud Biobío, con datos reunidos hasta el 22 de octubre

COMUNA	NUEVOS	ACUMULADOS	ACTIVOS	RECUPERADOS	FALLECIDOS
Los Ángeles	31	2.065	217	1.848	20
Alto Biobío	1	179	1	178	1
Cabrero	10	386	59	327	4
Laja	5	323	53	270	-
Nacimiento	6	343	29	314	4
Yumbel	6	380	58	322	2
Negrete	0	222	11	211	1
Santa Bárbara	2	223	14	209	4
Tucapel	1	223	23	200	5
Mulchén	4	412	50	362	2
Antuco	0	82	2	80	1
San Rosendo	0	42	4	38	3
Quilleco	0	110	2	108	3
Quilaco	0	61	14	47	-
<b>TOTAL</b>	<b>66</b>	<b>5.051</b>	<b>537</b>	<b>4.514</b>	<b>50</b>

La Tribuna Covid-19 23-10-2020

## Detalles

Programar el viaje hacia el local de votación, evitando aglomeraciones y horarios punta.

Usar mascarilla de forma correcta durante todo el trayecto hasta llegar a casa, cubriendo desde la nariz hasta el mentón y llevando una de repuesto por si se humedece.

Tomarse la temperatura antes de ir a votar y se presenta fiebre o dolor muscular asistir a un centro de Salud.

Evitar utilizar baños públicos, hidratarse llevando su propia botella de agua y no olvidar llevar su propio lápiz.

En el trayecto, no tocar la mascarilla ni cara, y si el traslado se realiza en locomoción colectiva lavar las manos con alcohol gel o similar al bajarse.

En el local de votación, mantener distancia de al menos un metro si hay fila y recordar que pueden existir protocolos extraordinarios en los ingresos, como toma de temperatura, sanitización de pies, entre otros.

Al volver a casa, sacarse y ventilar el calzado, si es posible quitarse la ropa, lavarla y ducharse.



ESTE VIERNES

# El Aeródromo María Dolores recibió un avión Hércules de la FACH

La nueva pista del terminal aéreo angelino está totalmente operativa y puede recibir vuelos comerciales y de carga, aseguró el gobernador de Biobío Ignacio Fica.



EL AERÓDROMO MARÍA DOLORES, está situado ocho kilómetros al poniente de Los Ángeles (fotografías gentileza Gobernación Biobío)

**Cony Reyes**  
prensa@latribuna.cl

**A**l mediodía de ayer, un avión Hércules de la Fuerza Aérea de Chile –FACH– aterrizó en la losa angelina, cumpliendo así un hito, al demostrar la operatividad del Aeródromo María Dolores de Los Ángeles.

El gobernador de Biobío Ignacio Fica fue orgulloso testigo de aquella escena, y destacó que “esto demuestra que la pista ya se encuentra en condiciones para poder recibir todo tipo de vuelos, tanto comerciales como de carga”.

El jefe provincial indicó que ahora la tarea es “seguir insistiendo en tra-

bajar con las aerolíneas para que tomen como destino a nuestra provincia de Biobío”, y cumplir así el anhelo de un segmento de los biobenses, que requieren esta forma de transporte por asuntos principalmente laborales.

Recordemos que el Ministerio de Obras Públicas invirtió más de mil millones de pesos

en el mejoramiento de la infraestructura, con el fin de avanzar en la concreción de un aeropuerto para la provincia.

Cabe mencionar que la actividad interna del recinto, contó con la participación de un carro del Cuerpo de Bomberos de Los Ángeles, que se solicitó por cualquier eventualidad.



**AHORA MÁS QUE NUNCA NECESITAMOS QUE TE QUEDES EN CASA. El pellet te lo llevamos nosotros.**



Ingresar a:

**ECOMAS.CL**

**y revisa nuestro stock en pellet, estufas y calderas**

Por un futuro más sustentable  
Cámbiate al pellet



**ecomas** CALOR SUSTENTABLE





GOBERNADOR INSPECCIONA EN TERRENO

# Biobío: 72 locales para un universo de casi 343 mil votantes

Las mesas deben constituirse a las 08:00 de la mañana y se mantendrán abiertas hasta las 20:00 horas con el objeto de impedir aglomeraciones y de esa forma evitar la propagación del Covid.

Benjamín Ahumada  
prensa@latribuna.cl

El gobernador de la Provincia de Biobío, Ignacio Fica encabezó las inspecciones a los centros electorales designados para este domingo, en el marco del Proceso Constituyente.

En su trabajo en terreno, la autoridad provincial hizo un llamado a la participación en el proceso y aseguró que las condiciones sanitarias ya están establecidas en todos los 72 locales de votación que están asignados en nuestras 14 comunas.

De esta forma, ya puede contarse en horas lo que resta para que se dé inicio a un proceso electoral histórico para la República de Chile y, en esa línea, el gobernador de Biobío

también informó sobre el número de electores por comuna y del trabajo que se realiza para este hito nacional.

En este sentido, Ignacio Fica dijo que "quedan los últimos días para este importante 25 de octubre y ya estamos revisando todos los detalles para el domingo, particularmente asegurándonos de que todos los locales de votación estén en las condiciones óptimas para el proceso, y muy especialmente en relación a la contingencia sanitaria".

Agregó que "para este domingo, en las 14 comunas, habrán 72 locales de votación y 342.271 electores habilitados para sufragar, por lo tanto aquí hacemos el llamado a todas las personas que puedan participar, que lo hagan". "Nos hemos asegurado que se cumplan todas las normas



FICA VISITÓ LOCALES Y RELATÓ que existen 72 establecimientos habilitados para el proceso constituyente.

dentro y fuera de los establecimientos", recalzó.

## PAILLIHUE CIRCUNSCRIPCIÓN

El gobernador Fica también destacó al sector de Paillihue de la ciudad de Los Ángeles, que será nueva circunscripción electoral.

En este sentido, el máximo representante dijo que

"Ellos tienen 19.187 electores, por lo tanto es muy importante que estas personas puedan votar más cerca de sus hogares y evitar así grandes desplazamientos y también congestiones".

La idea, más allá de la creación de esta nueva circunscripción es que se respeten las normas sanitarias de un proceso que marcará los primeros 20 años del Siglo XXI.

En esta línea, fue el Presidente de la República, el que hace una semana habló de procesos históricos, señalando que los chilenos del presente seremos responsables de las decisiones del futuro.

"Podremos elegir democráticamente los caminos para cambiar o perfeccionar nuestra Constitución y para enfrentar los desafíos y oportunidades del futuro", dijo el Jefe de Estado cuando conoció la forma que funcionará el Plebiscito Constituyente, este domingo.

## PROCESO HISTÓRICO

La posibilidad de un plebiscito para reformar o cambiar completamente la Constitución Política del Estado ha sido una demanda latente después de la dictadura y si bien

ha sufrido modificaciones menores desde su instauración, lo cierto es que lo que ocurrirá este domingo es producto del Estallido Social y de las demandas ciudadanas, que nada tienen que ver con la violencia, tras el 18 de octubre de 2019.

El golpe de la ciudadanía a la Clase Política fue tan fuerte que desde el Congreso se gestó un acuerdo transversal, que entre otras cosas consideró la posibilidad de este Proceso Constituyente.

Así y más allá de la opción por la que se vote, lo cierto es que estamos ante un proceso histórico donde se

espera una amplia participación ciudadana y donde los jóvenes del país podrían modificar todos los escenarios posibles, porque se espera su masiva concurrencia a las urnas.

## EL VOTO ASISTIDO

Una demanda histórica en los procesos electorales de nuestro país han sido los problemas que se registran por las personas con algún tipo de discapacidad física.

Por lo mismo, nuestras normas ya contemplan el "voto asistido".

En este sentido el presidente del Consejo Direc-

## DUDAS DE ÚLTIMO MINUTO

Por último, la autoridad electoral destacó la importancia de revisar la mesa y local de votación, ya que por aumento de locales como medida sanitaria, la mesa y el local de una cantidad considerable de electores serán diferentes a los de la última elección. Estos datos se encuentran disponibles en el sitio <https://consulta.servel.cl/>



ESTADIO PARA LOS ÁNGELES

# Patricio Lara: "El CORE aprobó en su momento el 70% del aporte para el estadio de Los Ángeles"

El recientemente nombrado presidente del Consejo Regional, mostró su plena satisfacción respecto de la decisión de finalmente disponer de los recursos para avanzar en la construcción del estadio de Los Ángeles, para el cual el CORE aprobó el 70% de los recursos.



PATRICIO LARA ES EL NUEVO PRESIDENTE DEL CORE y ya defendió el presupuesto, recordando que el Consejo Regional pondrá el 70 por ciento de recursos para la construcción del Estadio de Los Ángeles.

Patricio Lara defendió con todo la decisión del Consejo Regional y dijo que "el CORE nunca se retractó del aporte del financiamiento que es el 70% de las obras, financiado por el Gobierno Regional y que fue aprobado por el Consejo Regional, por lo tanto mantenemos nuestro compromiso y nos alegra saber que el Ministerio del Deporte hará el aporte del 30% restante, para que esa obra se pueda materializar de muy buena forma".

El presidente del CORE Biobío señaló que el impulsar que las obras para el estadio se realizarán, fue una importante gestión de muchas autoridades, resaltando en particular a los consejeros y consejera de la provincia, quienes siempre estuvieron dispuestos para que se concretara esta iniciativa.

En este sentido, Lara agregó que: "Debo recalcar el compromiso que adquirieron los cinco consejeros regionales de la provincia de Biobío, para que se revertiera la medida que desde el Ministerio de Deportes se había anunciado de no priorizar los recursos que esa institución había aportado y que es alrededor de un 30% del total de la inversión del estadio para la comuna de Los Ángeles. Nosotros como Consejo Regional aprobamos recursos que significan el 70%, donde debo destacar el rol realizado por los cinco consejeros de la provincia que han trabajado en conjunto a este presidente del CORE y la presidenta anterior, Flor Weisse, para que la medida del Ministerio del Deporte fuera revertida y finalmente se lograra materializar

esta importante obra que aporta mucho, no sólo al deporte de Los Ángeles, sino además a mejorar la calidad de vida de los habitantes de la provincia del Biobío" agregó Lara.

Además, Patricio Lara recordó que esta es una muestra de lo importante que es la regionalización y que desde siempre se ha demostrado la disposición para avanzar en proyectos importantes para la provincia, como cuando se aprobaron recursos para la construcción del Polideportivo de la comuna de Los Ángeles, construcción edificio consistorial comuna de Tucapel y saneamiento sanitario para la comuna de Antuco, sólo por recordar algunos.

## VISITA A PATA DE GALLINA

Durante la tarde de este viernes, las autoridades del Ejecutivo y el alcalde de Los Ángeles Esteban Krause visitaron con los planos originales en la mano el lugar donde se construirá el nuevo estadio de la ciudad.

Tanto el gobernador, Ignacio Fica como el intendente, Sergio Giacaman ratificaron con su presencia la decisión tomada por el Ministerio del Deporte.

Además, se confirmó que la ministra Pérez recibirá al alcalde Krause la próxima semana, cita en la que se deberá redefinir el calendario de entrega de los 9 mil millones comprometidos por la cartera.

## KITS SANITARIOS PARA VOCALES

- Mascarillas KN95 (2 para cada vocal).
- Escudos faciales.
- Alcohol en gel al 70% para vocales de mesa y electores.
- Desinfectantes a base de alcohol o cloro para limpieza de superficies y cámara secreta aplicado mediante un rociador, de conformidad al protocolo dictado por la autoridad sanitaria.
- Toallas húmedas con alcohol al 70%, cloro o amonio cuaternario.
- Toallas de papel o servilletas.
- Guantes de nitrilo para el conteo de votos.



tivo, Patricio Santamaría, señaló que, como en cada proceso eleccionario, si una persona presenta dificultades para votar por encontrarse en situación de discapacidad se contará con "voto asistido".

Este, agregó, "consiste en que el elector recibe ayuda para votar por parte del Presidente de Mesa o por alguna persona de su confianza y mayor de edad, la que lo acompañará en la cámara secreta. El secretario de la Mesa, deberá dejar constancia en el Acta de este hecho, y de la identidad del votante y de su asistente".

A su vez, los electores en situación de discapacidad visual podrán optar por utilizar una plantilla confeccionada en una mica

transparente, que tiene ranuras correspondientes a cada materia que se someterá a la votación. También se dispondrá de plantillas con Sistema Braille.

Sobre estas herramientas, se explicó que estarán en cada Local de Votación y podrán ser solicitadas al delegado del Local de Votación. También pueden optar al voto asistido.

Las personas con discapacidad, embarazadas y de 60 o más años de edad tendrán acceso preferente para votar durante todo el horario de funcionamiento de las mesas receptoras de sufragios, que este 25 de octubre será de 8:00 a 20:00 horas.

## IMPORTANTE EMPRESA MADERERA NECESITA

Técnicos mecánicos con conocimientos en equipos industriales en aserradero y mecánica avanzada.

Experiencia laboral en el rubro: mínimo cinco años.

Se valorará también experiencia en:

-Mantenimiento preventivo y predictivo.

-Herramientas de corte.

-Liderazgo en equipos de personas.

Reales interesados enviar curriculum con pretenciones de sueldo al correo:

info@maderasunidasspa.com

## IMPORTANTE EMPRESA MADERERA NECESITA

Ingeniero mecánico con conocimientos en equipos industriales en aserradero y mecánica avanzada.

Experiencia laboral en el rubro: mínimo cinco años.

Se valorará también experiencia en:

-Gestión de Mantenimiento Integral.

-Liderazgo en equipos de personas.

Reales interesados enviar curriculum con pretenciones de sueldo al correo:

info@maderasunidasspa.com

## Locales de votación; mesas y población electoral por comunas se distribuyen de la siguiente manera (en orden descendente por número de votantes habilitados):

- LOS ÁNGELES: 31 locales, 543 mesas y 161.632 electores
- MULCHÉN: 4 locales, 78 mesas y 26.725 electores
- CABRERO: 4 locales, 73 mesas y 24.926 electores
- NACIMIENTO: 4 locales, 72 mesas y 24.636 electores
- LAJA: 4 locales, 65 mesas y 21.446 electores
- YUMBEL: 7 locales, 62 mesas y 19.863 electores
- SANTA BÁRBARA: 3 locales, 39 mesas y 13.245 electores
- TUCAPEL: 5 locales, 38 mesas y 12.890 electores
- QUILLECO: 2 locales, 29 mesas y 9.309 electores
- NEGRETE: 2 locales, 30 mesas y 8.912 electores
- ALTO BIOBÍO: 3 locales, 16 mesas y 5.484 electores
- QUILACO: 1 Local, 14 mesas y 4.255 electores
- ANTUCO: 1 Local, 15 mesas y 4.558 electores
- SAN ROSENDO: 1 Local, 12 mesas y 4.390 Electores

TOTALES: 72 mesas, 1086 locales y 342.271 electores





REACTIVACIÓN ECONÓMICA

# Agrupación de Organizaciones Productivas del Biobío se reunieron para trabajar en el futuro de la zona

Se trata de un acuerdo histórico entre los principales gremios empresariales y productivos de esta parte del país, unidos por el resguardo de la paz y el desarrollo social

Patricio Gallegos Reyes  
prensa@latribuna.cl

Los principales gremios productivos de la Región del Biobío, que en general mantienen más de un millón y medio de empleos se unieron para dar vida a la nueva Agrupación de Organizaciones Productivas del Biobío.

En su declaración de principios dan cuenta que buscan ser una entidad que intentará "trabajar, crear y proponer elementos y asuntos centrales para el desarrollo económico de este territorio en beneficio de la prosperidad y el porvenir de sus habitantes".

Un punto central es buscar espacios que garanticen la seguridad de las personas en medio de la crisis que algunas ocasiones deriva en severos casos de violencia. Hasta el momento los gremios productivos que adhirieron son Asipes, Cámara Chilena de la Construcción Concepción, Irade, CPC Biobío, Corma y Unión de Gremios Pymes.

La presidenta de Asipes,

Macarena Cepeda, dijo que "nuestro país enfrenta un difícil momento, igual nuestra región, y por lo tanto si queremos lograr esta reactivación económica que tanto necesitan miles de familias que hoy lo están pasando mal, necesitamos construir juntos y trabajar de manera colaborativa. Esperamos que se den las condiciones de seguridad y paz".

En tanto, el representante de la Unión de Gremios Pymes Biobío, Michel Esquerré, expuso que "vamos a estar en esta mesa para enfrentar los desafíos que tiene el país ad portas de un plebiscito".

Por eso, agregó, "la idea de esta organización es conversar de los temas relevantes que afectan al país, de construir y no destruir, de parar la violencia y de armonizar las necesidades sociales con mantener la producción".

Por su parte, la presidenta de la Cámara Chilena de la Construcción Concepción, Helen Martín, explicó que "nos adherimos con el fin de enfrentar juntos desafíos transversales y



HASTA EL MOMENTO los gremios productivos que adhirieron son Asipes, Cámara Chilena de la Construcción Concepción, Irade, CPC Biobío, Corma y Unión de Gremios Pymes.

comunes a nuestras industrias y que tienen que ver con la seguridad y tranquilidad para enfrentar el proceso de reactivación y generación de nuevos empleos, tan necesarios en esta profunda crisis que estamos viviendo".

La gerente general de Irade, Carolina Parada, señaló que "detrás de las instituciones aquí representadas existen alrededor de un millón y medio de empleos directos e indirectos, por lo tanto, creemos que hoy día las pymes, medianas y la grandes empresas tienen mucho

que aportar a la discusión pública, y esperamos que esta entidad pueda ser un espacio estimulador desde el sector privado para generar diálogos constructivos con las autoridades como con los parlamentarios de la región y el país".

Parada añadió que la ruta de transformaciones y mejoras que el país ha acordado en el marco institucional deben ejecutarse en un ambiente de respeto cívico, pues sin un mínimo de orden nada puede funcionar. "Lo que el país necesita construir para el futuro no es posible hacerlo des-

truyendo. Es cierto que se requiere incluir a muchos compatriotas en mejores oportunidades y prosperidad, pero ese trance no puede hacerse en medio de violencia, destrucción y caos".

Al respecto la Agrupación de Organizaciones Productivas del Biobío han levantado algunas preocupaciones sectoriales:

-Recobrar la paz y el diálogo democrático para dejar atrás la situación de inseguridad y polarización que enfrenta nuestro país y la región y condenar sin excusas la grave violencia

que está socavando nuestra sociedad.

-Levantar y priorizar las temáticas de interés para el sector productivo regional de cara a un eventual proceso constituyente. Entre ellas, el fortalecimiento de la descentralización basado en mayores atribuciones territoriales, más participación de los actores regionales en las decisiones locales.

-Generar acuerdos locales y regionales que protejan y aseguren el adecuado crecimiento productivo y socioeconómico para los habitantes de la región.

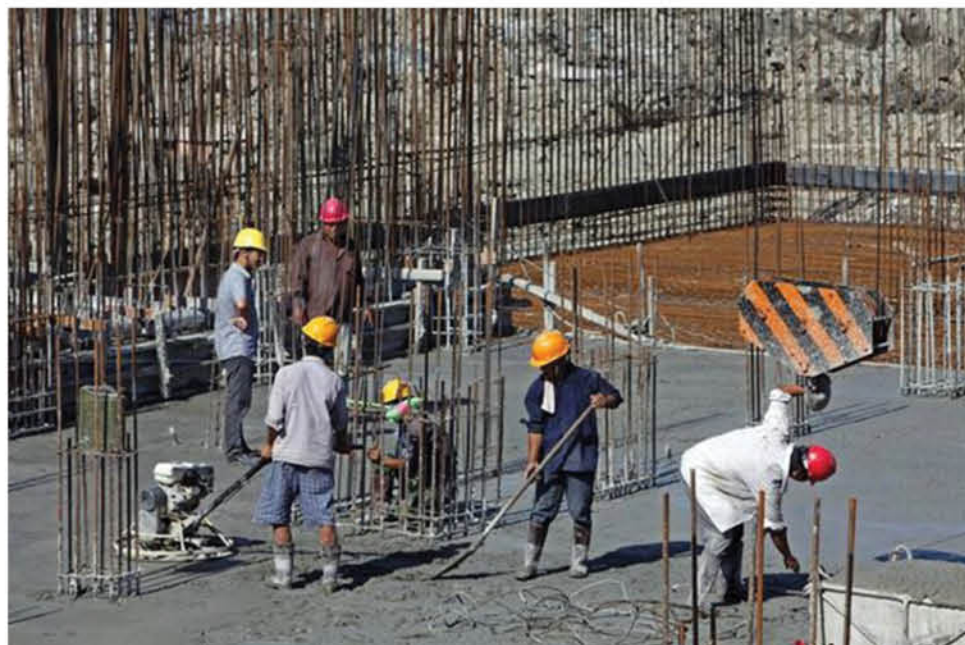

LA AGRUPACIÓN BUSCA asegurar la protección y el derecho al trabajo, en el comercio, la construcción y otras áreas económicas que han sufrido por las paralizaciones.



COMO SECTOR PRODUCTIVO y creador de más de un millón empleos, aseguran que su labor no es sólo empresarial y proponen ser protagonistas en el desarrollo de la región.



## LOS ÁNGELES

# Organizaciones sociales reconocen que ayuda para ollas comunes empieza a escasear

Varias ollas comunes se levantaron en los meses siguientes debido a la pérdida de trabajos por la pandemia del coronavirus. Sin embargo, el aporte que permitía su funcionamiento ha comenzado a menguar.

Juvenal Rivera  
prensa@latribuna.cl

**D**urante más de cinco meses, las integrantes de la Asociación Mapuche Peweum Kimun de Los Ángeles dedicaron buena parte de su tiempo y energía “en parar” ollas comunes.

Dos días a la semana, uno en la villa Filadelfia (sector sur de la capital provincial) y otro en el campamento Llano Blanco (camino a Santa Bárbara), se encargaron de entregar raciones de comida a sus pobladores. Algo más de 100 en cada sector que son de los que tienen mayores necesidades sociales.

Los otros días de la semana, las integrantes de la organización los empleaban en reunir los productos para la olla común: desde las verduras hasta la carne (vacuno, pollo o similar) hasta el gas para la cocinilla.

Cecilia Collío, que encabeza esta organización indígena urbana, cuenta que gracias a “corazones anónimos, como yo le decía, podíamos tener los alimentos para preparar las raciones. Las

verduras nos entregaban una vez al mes”.

Lo que partió como una manera de ayudar “a los lagmienes en Llano Blanco que lo estaban pasando mal porque que no les llegaba ayuda o lo que llegaba no era suficiente”, se fue haciendo una rutina semanal que también incorporó a la villa Filadelfia.

Los destinatarios de las raciones eran las familias más afectadas por la crisis económica derivada de la emergencia sanitaria por el coronavirus. Personas que habían perdido su empleo o adultos mayores que sobrevivían con sus pensiones miserables fueron el foco de su atención.

La dirigente cuenta que partieron con un fogón en el piso y un par de ladrillos para sostener un fondo donde preparaban los alimentos.

Con el tiempo, se consiguieron todos los elementos necesarios: una cocinilla de dos platos, fondos y todos los implementos para instalarse en cualquier lugar y empezar a cocinar.

Sin embargo, Cecilia Collío cuenta que cada vez les cuesta más reunir el alimento para la olla común, que los aportes han menguado de manera significa-



tiva desde mediados de septiembre en adelante.

De ahí que tienen considerado hacer la olla común solo hasta este fin de semana porque ni siquiera con las rifas, premios y tras ideas similares, han conseguido la suficiente motivación para reunir lo necesario para la acción solidaria.

Pero la dirigente mapuche hace presente que la necesidad ha ido bajando, que cada vez más ha bajado la necesidad de alimentación: “Muchas personas están teniendo ‘peguita’. Eso nos tiene contentos porque la gente ya no tiene tantas necesidades como antes”, añade.

Pese a lo anterior, hace presente que “igual da ‘cosita’ porque hay gente que no tiene esa posibilidad, especialmente los adultos mayores que no salen ni siquiera a sus controles médicos por miedo al contagio del coronavirus”.

## POBLACIÓN OROMPELLO

Néstor Reyes preside la junta de vecinos de la población Orompello, uno de los sectores habitacionales más tradicionales de Los Ángeles.

Tres días a la semana – lunes, miércoles y viernes – elaboran para sus vecinos unas 60 raciones de alimentos en cada ocasión, especialmente a los adultos mayores, a quienes les entregan su porción directamente en sus domicilios.

El dirigente también reconoce que “el apoyo que estaba reci-

biendo en un principio la olla común, ha ido disminuyendo”. Así y todo, el dirigente vecinal dice que la intención es continuar con esta labor social, pese a las dificultades, debido a que las necesidades de su comunidad siguen plenamente vigentes.

Por eso, en la sede vecinal de la calle Ruiz Aldea N° 781 (detrás del Centro de Salud Familiar Norte), se pueden recepcionar los aportes.

## DE LA OLLA COMÚN A LOS ÚTILES DE ASEO

Cindy Chávez, presidenta de la agrupación Buscando Sonrisas, cuenta que ya no están realizando la olla común que efectuaban los fines de semana en la villa Génesis, sector poniente de Los Ángeles.

Llegaron a proporcionar 140 raciones de alimentos, con pan y ensalada, a las familias de ese sector de la ciudad. Sin embargo, en el último tiempo se dieron cuenta que el requerimiento era menor. “Hacíamos 100 raciones y solo se entregaban 80”, contó.

Debido a esta situación, la agrupación que nació en agosto de 2014, reorientó su labor hacia las personas en situación de calle con la entrega de útiles de aseo.

La ayuda se puede entregar en la calle Fernando Aragón 1940 de la villa Galilea. El teléfono de contacto es el + 569 3119 2201. En las redes sociales se les puede ubicar en “Buscando Sonrisas” en Facebook y como “@Buscando\_sonrisas.la” en Instagram.

## AYUDA A INMIGRANTES

Verena Kulenkampff, presidenta de la Fundación Red de Inmigrantes, lamenta que pese a sus esfuerzos, no han tenido aportes para continuar con su labor.

Como si fuera poco, la oficina que funciona por calle San Martín ha sido robada tres veces en el último mes.

Hasta hace un par de meses recibieron 45 raciones de comida gracias al aporte de un ciudadano. De ahí, no hubo más ayuda.

A su juicio, aunque muchas personas han visto mejoradas sus condiciones en las últimas semanas gracias a la ayuda del Gobierno y al retiro del 10% de los fondos previsionales, aún hay un alto número de personas que ha quedado al margen, como los adultos mayores y la población migrante, parte de la cual se encuentra en condición irregular o no tiene documentos de identidad.

La fundación Redin tiene el sitio web [www.redinmigrante.org](http://www.redinmigrante.org) donde se explicitan las acciones realizadas y las formas de colaborar en la campaña “Alimentos la Solidaridad”, incluida la cuenta corriente de una entidad bancaria.

Para ese fin, está la posibilidad de realizar consultas para hacer los aportes a través del número de whatsapp +569 48931993. También se pueden comunicar de manera telefónica al número +569 48918842. Asimismo, está la alternativa de contactarse al correo [fundacionredin@gmail.com](mailto:fundacionredin@gmail.com).





# HISTORIAS DEL BIOBÍO

Por Juvenal Rivera



# El trágico fin del Jinete Peregrino

Después de 12 años, 9 meses y algunos días de recorrer Sudamérica, lo había conseguido. Fueron 25 mil kilómetros hasta llegar frente a El Vaticano para entregarle al Papa las banderas de cada una de las naciones sudamericanas.

Nunca entendí muy bien qué hecho puntual, qué motivaciones particulares o cuál episodio de la vida motivó a que Samuel Candia dejara todo cuanto tenía en Argentina (esposa, hijos y una empresa de azulejos) para volver a Chile, a Los Ángeles, a su tierra natal, para iniciar una cruzada que parecía una locura: recorrer Sudamérica a lomo de caballo para homenajear al Papa Juan Pablo II. ¿Su destino final? Ni más ni menos que Roma.

Eso fue a mediados de 1997. Hace más de 20 años.

Cuando hablé con él por primera vez, lo hice con un escepticismo enorme, más cuando me dio detalles de su aventura. No tenía ni un céntimo en los bolsillos. Tampoco

los caballos o los contactos necesarios para conseguirlos. Nada. Solo su voluntad y nada más. Una voluntad que, con el tiempo, me demostró ser a prueba de todo.

Candia me dijo que fue ateo gran parte de su vida pero los duros procesos de su vida más reciente lo acercaron a la fe. Nunca le pregunté cuáles fueron esos procesos pero lo que sí era cierto es que en ese viaje introspectivo, tuvo la idea del viaje por Sudamérica para homenajear al Papa. Y para hacerlo más difícil, debía ser caballo. No contento con eso, su plan era ir país por país pidiendo la bandera a cada jefe de Estado.

Cuando las completara, se embarcaría con su pingo hasta Italia, llegaría al Vaticano y entregaría cada una de esas banderas a Juan Pablo II.

Estimaba que si todo marchaba bien, todo el viaje le tomaría unos cinco años.

Luego de un par de notas que publicó en el diario en ese tiempo, aparecieron algunos apoyos. Un par de criadores de la zona le proporcionaron un par de caballos. Otros le hicieron aportes en dinero para que asumiera el pago de algunos gastos básicos, como la alimentación.

Una mañana tibia de diciembre de 1997, una muchedumbre se reunió cerca del mediodía en la plaza de armas de Los Ángeles. Candia arriba de su cabalgadura y un caballo de apoyo, lucía un sombrero de ala ancha, gafas oscuras y una gran cruz. En torno a él, el gobernador, el obispo y decenas de curiosos que no entendían muy bien de qué se trataba el asunto. Con más escepticismo por los convicción, fue despedido por los asistentes. En ese minuto, pasó a llamarse el Jinete Peregrino, que con el tiempo se convirtió en una suerte de carta de presentación en cada lugar donde llegaba.

Seguí en contacto con él. Hablamos cuando estuvo en Santiago y tuvo los primeros líos para cruzar con sus animales al otro lado de la cordillera. Después en Buenos Aires. Después en Uruguay y Brasil. También cuando estuvo en Venezuela. Eran extensas pláticas por teléfono. Me contaba detalles de cada travesía, de las ayudas encontradas en el camino y de todos los inconvenientes imaginables. Debí cambiar caballos. Debí dormir en cualquier parte. Debí esperar semanas e incluso meses para conseguir la ayuda necesaria para continuar su marcha. La travesía no duraría los cinco años planificados al principio. En medio de todo, murió Juan Pablo II y asumió Benedicto XVI.

Después le perdí la pista. No volví a saber de él. No retomamos el contacto. No volví a saber de él hasta que un día leí, también en el diario La Tribuna:

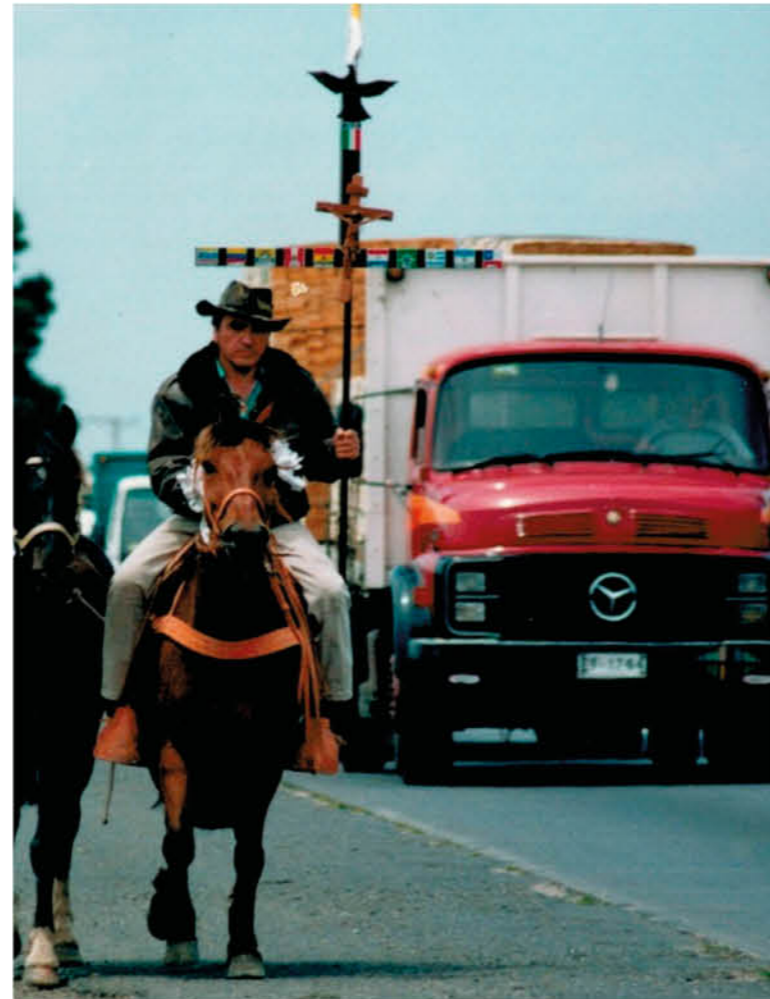

“Jinete peregrino desde Chile llega al Vaticano”. Una foto ilustraba el momento en que Candia finalmente conseguía su propósito: él lucía un sombrero y una llamativa indumentaria de vivos amarillos, su caballo (un ejemplar de origen uruguayo llamado Vencedor) y, a frente, Benedicto XVI.

Después de 12 años, 9 meses y algunos días de recorrer Sudamérica, lo había conseguido. Fueron 25 mil kilómetros hasta llegar frente a El Vaticano para entregarle al Papa las banderas de cada una de las naciones sudamericanas. Incluso, hasta una nota se publicó en un medio de comunicación italiano donde se relataba su odisea.

Después volvió a Chile, a Los Ángeles, a su tierra natal. Hablamos un par de veces pero siem-

pre con la premura del tiempo. Samuel, que ya sumaba más de 60 años, quería que se hiciera finalmente conocida su historia pero no había interés en el país. Volvió a algunos lugares que conoció en su periplo por Sudamérica.

Volvió a montar a caballo nuevamente, ahora en otros países, como México y Uruguay, acompañando habitualmente algunas festividades religiosas.

En 2013, supe que el Jinete Peregrino se había suicidado. Su historia, su poco conocida historia, tenía un abrupto fin. No pregunté detalles de por qué lo hizo. Samuel Candia era un tipo de una voluntad inexpugnable que dejó todo de lado, que resignó hasta lo imaginable, para conseguir su meta, aunque en eso se le fuera la vida.



Desde aquel primer aterrizaje en 1927, harta agua ha corrido bajo el puente. Desde el aeródromo El Avellano hasta el de María Dolores que, se espera, pronto pueda volver a recibir vuelos comerciales.

Fue en 1927 cuando se produjo, por primera vez, el aterrizaje de una aeronave en Los Ángeles en lo que – muy seguramente – debió ser todo un acontecimiento para los habitantes de la ciudad de hace un siglo.

De acuerdo a lo que está documentado, hace poco más de 90 años, específicamente un 27 de noviembre de ese año, el comodoro Arturo Merino Benítez, quien fuera el principal impulsor de la aeronáutica en el país, llegó a esta ciudad en su avión Moth Cirrus.

¿Pero dónde aterrizó si no había aeródromos, ni pistas ni nada parecido? Muy buena pregunta, diría el profesor Salomón.

Lo hizo en la calle Almirante Latorre, conocida en ese tiempo como “cancha de carreras”, a un costado de la población Villa Hermosa, cuyas viviendas ya estaban consolidadas de algunos años.

Lo que no está documentado es lo que debió ser la natural expectación de los residentes de Los Ángeles que debe haber presenciado un evento de esa naturaleza.

Hasta antes de aquella jornada, los vuelos eran asuntos demasiado lejanos para una ciudad demasiado apartada del centro del país y que, a lo sumo, probablemente vio a algún avión surcando los cielos de la zona. No debió ser de otra forma. Durante siglos, el sueño de volar era algo prácticamente imposible. Sin embargo, los hermanos Orville y Wilbur Wright cambiaron el curso de la historia cuando el 17 de diciembre de 1903, consiguieron hacer volar por primera vez un primer aeroplano en el mundo. Es decir, recién habían pasado 14 años de ese hito en la historia de la humanidad cuando un avión Moth Cirrus estaba posán-

# La primera vez que un avión aterrizó en Los Ángeles



dose sobre la polvorienta calle Latorre.

La presencia de Arturo Merino Benítez en la ciudad fue parte del esfuerzo monumental del oficial para abrir nuevas rutas a lo largo del territorio nacional, en una industria aeronáutica que daba sus primeros balbuceos.

Este hecho fue el antecedente para que, en 1947, se pusiera en marcha el primer aeródromo en la ciudad: El Avellano, situado en el sector nororiente de la ciudad de Los Ángeles (ahora está poblado de viviendas para la clase media).

Aparejado a lo anterior, inmediatamente se iniciaron comerciales de la Línea Aérea Nacional (LAN) que se prolongaron hasta abril de 1959. Sin embargo, las precarias condiciones de seguridad en el aeródromo obligaron a buscar alternativas para el despegue y aterrizaje de aviones de mayor envergadura.

Y no hubo mayores demoras. Porque a poco del fin de los vuelos en El Avellano, se recibió una donación sustantiva: 106 hectáreas en el sector poniente de Los Ángeles. ¿Quién hizo tamaño aporte? Fue el médico Alonso Acuña Rebolledo, quien pidió que el lugar llevara el nombre de su madre. Originalmente se llamaba Salto el Perro por un estero cercano pero la denominación “María Dolores”

prevalció definitivamente y su nombre corresponde al de la madre del médico que hizo semejante aporte.

## MARÍA DOLORES

Recién en 1969 se puso en marcha el recinto de María Dolores, El 15 de julio de 1968, justo en la década de los vuelos espaciales y poco antes de la llegada del nombre a la luna, el aeródromo María Dolores fue inaugurado con la presencia de las más altas autoridades del país.

Sin embargo, sus operaciones recién se iniciaron un año más tarde. Antes, hubo que instalar luces y radioayudas para iniciar vuelos de itinerario. Recién el 2 de junio de 1969, un avión turbohélice con capacidad para 44 pasajeros de la empresa Lan

Chile, aterrizaba en la pista angelina. Ese aparato hacía el itinerario Cerrillos-Los Ángeles- Temuco. Dichos vuelos duraron hasta el 14 de marzo de 1974 por ser antieconómicos para la empresa que era estatal en ese entonces.

Otro dato. El camino de acceso desde la ruta principal se pavimentó recién en 1970. Desde ese día de marzo de 1974 debieron pasar más de 13 años para que se restablecieran los vuelos comerciales. En el intertanto, en el terminal aéreo sucedió de todo. Hubo un tiempo en que estuvo administrado por el Club Aéreo de Los Ángeles. Después estuvo totalmente inactivo e incluso fue abandonado. Lo sorprendente es que fines de los 70 funcionó una dis-

coteque, muy acorde a la música que imperaba en ese entonces.

En los años 80, la administración paso a ser administrado por la Dirección General de Aeronáutica Civil (DGAC).

Recién el 14 de diciembre de 1987, Ladeco inauguró servicios regulares a Los Ángeles, a través del vuelo entre Pudahuel-Concepción-Los Ángeles. El avión era un Fokker turbohélice con capacidad para 48 pasajeros.

Sin embargo, hubo un duro golpe a María Dolores cuando entre agosto de 1988 y enero de 1989, los vuelos fueron suspendidos por la falta de instrumental técnico. Sin embargo, Ladeco y Lan Chile, en pleno auge de la guerra comercial entre ambas compañías y

soslayando las carencias de seguridad, escogen a Los Ángeles como una ciudad de destino para sus vuelos.

De hecho, en 1990 ambas aerolíneas coincidían dos veces a la semana en sus arribos al terminal aéreo local. Un dato adicional: entre abril y mayo de ese año, más de mil personas se embarcaron en un avión desde María Dolores. Durante todo 1990, hubo más de 8 mil embarques.

Pero la bonanza duró poco. En diciembre de 1990, Ladeco y Lan anunciaron con días de diferencia la suspensión de sus vuelos a Los Ángeles. La primera esgrime la necesidad de 200 metros más de pista para sus aviones mientras que la segunda sostiene que el itinerario no es rentable.

Un par de años más tarde, finalmente se pavimentaron los 8 kilómetros desde Los Ángeles hasta el aeródromo y, más importante aún, se amplió la pista y se mejoraron los equipos de navegación. Ladeco volvió a la carga en 1994 y un año después se sumó la línea aérea Alta.

Pero como sucedió en los intentos anteriores, los itinerarios pocos adecuados causaron un sostenido descenso en el número de pasajeros, al punto que los vuelos comerciales en Los Ángeles se volvieron a cancelar... hasta nuevo aviso.

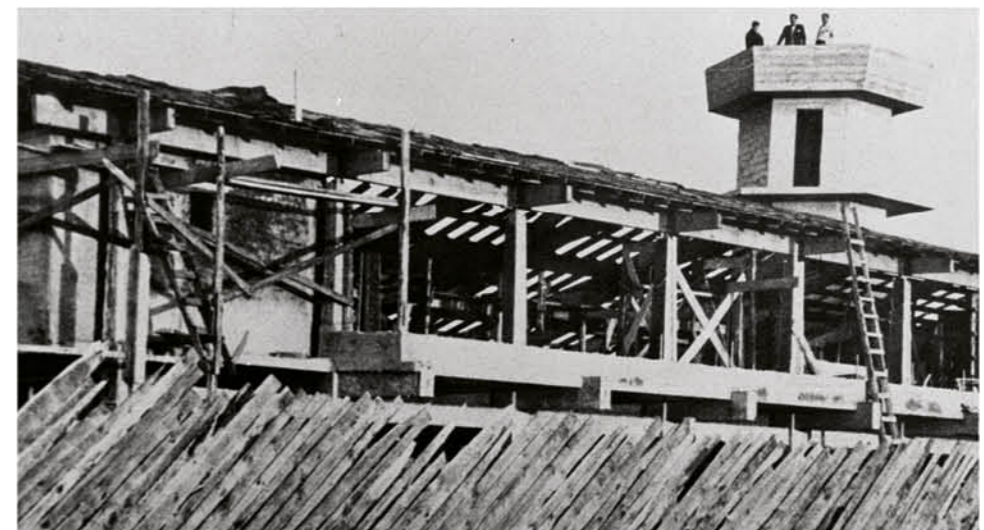





## Guía Profesional

### MARCELA TRONCOSO ESCOBAR

-Psicóloga Clínica  
-Terapeuta Familiar y de Pareja  
-Evaluaciones Periciales

Consulta:  
RENGO N° 570 LOS ANGELES  
RESERVAR HORA:  
432342071  
+56954953924  
www.marcelatronicoso.cl

### ESTE ESPACIO PODRÍA SER TUYO

**PARA QUE TODOS TE VEAN PUBLICA CON LA TRIBUNA**

www.latribuna.cl  
Fono: 43-2311040  
Colo Colo 464, Los Angeles



CAB Licitaciones SpA

SANITIZACION Y DESINFECCIÓN A EMPRESAS, LOCALES, VIVIENDAS Y VEHICULOS

Atención a Nivel Nacional  
Personal Certificado y Productos con Registro en el Instituto de Salud Pública

Teléfono: +56971812758 - +56 9 5006 8519  
empresabrach.la@gmail.com



## REABRIMOS

### HOTEL MULCHÉN

CALEFACCIÓN CENTRAL - AIRE ACONDICIONADO - SHOWER DOOR - ESTACIONAMIENTOS PRIVADOS - FRIGOBAR - TV CABLE - WI FI.

Villagra 510 Mulchén / a 4 kms. Ruta 5 Sur.

Gran salón de eventos frente a la plaza de armas.

reservas@hotelmulchen.com +56 43 256 9136  
hotelmulchen@outlook.com +56 9 90430617  
+56 9 78978632

Más información en Colo - Colo 464  
Los Ángeles / teléfono 43 2311040



## Destacados



## VENDO CASA

CONDominio PLAZA SAN MARCOS  
310 m<sup>2</sup>, más piscina, bodega, sitio 5.105mts<sup>2</sup>.  
Avda. Los Quillayes, casa A-15 ☎ 983026466

## VENTA DE TERRENO EN MULCHEN ZONA URBANA CALLE UNZUETA

APTITUDES: PROYECTOS TURISTICOS, HABITACIONALES Y AGRICOLA  
(Deslinda con ríos Bureo y Mulchén) **\$ 459.000.000.-**  
**6.5 Has.**  
CONTÁCTENOS: F & Flores Propiedades.  
patriciaflorese@gmail.com s.flores.paredes@gmail.com  
+56 9 89628289 +56 9 54032736



www.Amaco.cl

LIMPIEZA DE FOSAS SÉPTICAS Y ARRIENDO BAÑOS QUÍMICOS

Moderno sistema de limpieza. Atención rápida y efectiva. VENTA DE QUÍMICO PARA BAÑO

Los Angeles: Calle 3 Lote 35 El Maitén Fono: 962194284-966777851  
Concepción: Luis Acevedo N° 45 Chiguayante Fono: (41) 2357632  
Chillán: Lote 11 Fundo Chiquimávida s/n Fono: (42) 2971375

## SE NECESITA OPERADOR DE RETROEXCAVADORA



Mínimo 5 años de experiencia comprobable.  
Enviar currículum y pretensiones de renta a:  
constructoraempleos2020@gmail.com

## ESTE ESPACIO PUEDE SER TUYO

Fono: 432 311040 | www.latribuna.cl | Colo Colo 464, Los Angeles



## Coopere con el Hogar de Ancianos Don Orione

www.hogardonorione.cl

Haga su depósito en la cuenta N°68059710  
Banco Crédito e Inversiones, a nombre de  
Congregación Pequeña Obra de la Divina Providencia  
Gentileza: Diario La Tribuna  
Coronas de Caridad en:

Hogar de ancianos DON ORIONE Néstor del Río 500 F. 2362164  
Parroquia Ntra. Señora del P. Socorro Colón 1226 F. 2233343  
Diario La Tribuna Colo Colo 464 F. 2311040  
Margarita Pocerobba Almagro 1120 F. 2362382



## Clasificados

### Empleos Ofrecen

SE BUSCA TRABAJADOR PARA CAMPO EN ZONA QUILLECO. EXCELENTES CONDICIONES. RECOMENDACIONES INDISPENSABLES +56 9 9002 2361

### Empleos Buscan

SE OFRECE SEÑORITA para trabajar en área de aso, cuidando de niños, ayudante de cocina. ☎ 956314376

SE OFRECE SEÑORITA para trabajar en jornada completa, de lunes a viernes. ☎ 972217001

SE OFRECE JOVEN para trabajar como chef. ☎ 953428407

SE OFRECE ENFERMERA para cuidados de pacientes enfermos y postrados, con experiencia. ☎ 959847324

SE OFRECE SEÑORITA para trabajar cuidando adulto mayor y/o niños, con experiencia y buen trato, de lunes a viernes. ☎ 990708531

### Varios

VENDO SEPULTURA CON DOS CAPACIDADES EN CEMENTERIO DEL SUR, LOS ANGELES. 75 UF. CONTACTO +56998283253.

### Varios

VENDO CASA A MEDIA CUADRA DE IANSA, EN ALCÁZAR N° 580, TRATAR AL FONO 997139995 CON ALBERTO ZÚÑIGA

### Empleos Buscan

SE OFRECE SEÑORA para trabajar como asesora de hogar de lunes a viernes puertas adentro, adultos, matrimonios, señora sola. ☎ 965930912

SE OFRECE CAJERA para trabajar en supermercado o tienda comercial, experiencia de 15 años, disponibilidad inmediata. ☎ 942407629

### Servicios

SE OFRECE GASFITER maestro de construcción general, agua, alcantarillado, gas, calefont, fosas sépticas, etc. ☎ 989804663

SE OFRECE CABALLERO con motosierra para cortar árboles y hacer leña. ☎ 959245328

SE OFRECE MAESTRO para todo tipo de trabajos en general. ☎ 964664569

SE OFRECE CABALLERO con motosierra propia, para hacer astillas, voltear árboles, disponibilidad inmediata. ☎ 936529597

SE OFRECE MAESTRO pintor, en general. ☎ 982306419

SE OFRECE MAESTRO pintor, para todo tipo de trabajos, yeso, pasta muro, decorador exterior e interior. ☎ 965364444

SE OFRECE MAESTRO pintor, para trabajar dentro y fuera de la ciudad, para todo tipo de trabajos, cerámicos, techos, alfombras. ☎ 965364444

SE OFRECE MAESTRO pintor, trabajos de gravillado, reparación de techo en general. ☎ 9462668805

### Varios

SE VENDE SILLA de comer de bebé o más años, marca Infanti, en perfecto estado, \$50.000.-. ☎ 979734052

SE VENDE COLCHÓN 1<sup>1/2</sup> plazas Termiflex, \$25.000.-. ☎ 959119987

SE VENDE ZAPATOS de cuero de niña (escolar) número 30, nuevos sin uso en su caja, valor \$5.000.-. ☎ 972047447

SE VENDE COCINA Ferrilozza 5 platos, 2 hornos y churrasquera. ☎ 978504723

SE VENDE BUZOS nuevos de colegios, \$5.900 c/u. ☎ 977576698

SE VENDE MESA plegable de 90x90 cms, para picnic, valor \$10.000.-. ☎ 963120748

SE VENDE HORNO eléctrico de panadería nuevo, conversable \$2.000.000.-, y campana de panadería \$200.000.-, conversable. ☎ 962625715

SE VENDE SITIAL valor \$30.000.-. ☎ 963120748



## PUBLIQUE SUS AVISOS LEGALES AQUÍ

Colo Colo 464, Los Angeles



# El amor es de Dios

Mt 22,34-40

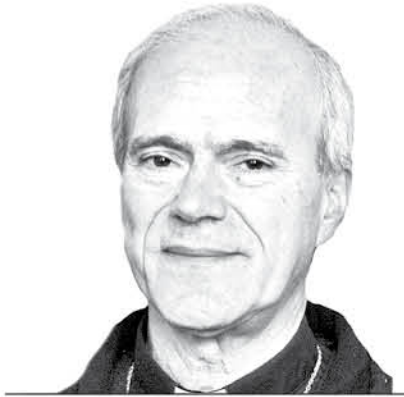

+ Felipe Bacarreza Rodríguez  
Obispo de Santa María de Los Ángeles

En el Evangelio de este Domingo XXX del tiempo ordinario leemos otra de las preguntas, supuestamente difíciles, que hacen a Jesús sus opositores con la intención de hacerlo caer en error. En este caso, se trata de la pregunta acerca del mandamiento mayor de la Ley. Al leer este episodio al lector asalta inmediatamente una dificultad. En efecto, si se trata de hacer caer a Jesús en error, el modo no es hacerle una pregunta tan fácil, que hasta un niño habría podido responder bien. Una buena pregunta para obtener el objetivo es la que leíamos el domingo pasado: «¿Es lícito pagar el tributo al César?» (Mt 22,17); o la que hacen a Jesús, a continuación, los saduceos para reducir al absurdo su enseñanza sobre la resurrección de la carne: Una mujer que en esta tierra tuvo siete maridos y con ninguno de ellos tuvo hijos, ¿de cuál de ellos será la esposa, en la resurrección? (cf. Mt 22,23-32)

Después de que Jesús, citando la misma Ley (Ex 3,6), respondió a los saduceos, el evangelista continúa: «Los fariseos, cuando oyeron que había silenciado a los saduceos, se reunieron en grupo, y uno de ellos (legista) le preguntó para ponerlo a prueba: “Maestro, ¿cuál es el mandamiento mayor de la Ley?”». Como dijimos, esta es una pregunta que hasta un niño habría sabido responder; ¡cuánto más uno a quien reconocen, aunque sea hipócritamente, como «maestro»! Para entender en qué consiste la prueba, aplicaremos una de las normas que indica la Constitución «Dei Verbum» al intérprete de la Sagrada Escritura: «Puesto que Dios habló en la Sagrada Escritura por medio de hombres con el modo de hablar de los hombres, para que el intérprete de las Sagradas Escrituras comprenda lo que Dios quiso comunicarnos, debe investigar atentamente lo que los hagiógrafos intentaban significar y lo que Dios quería manifestar con las palabras de ellos» (DV 12,1). Tenemos que preguntar a Mateo (que es el hagiógrafo: escritor sagrado), por qué considera él que esta era una pregunta que podía servir para poner a prueba a Jesús.

El evangelista ha mostrado a Jesús rodeado de gran popularidad en su entrada a Jerusalén: «La gente que iba delante y detrás de Él gritaba: “¡Hosanna al Hijo de David! ¡Bendito el que viene en Nombre del Señor!” ... “Este es el profeta Jesús, de Nazaret de Galilea”» (Mt 21,9.11). Más adelante, cuando empiezan las dificultades con las autoridades, nos informa: «(Los sumos sacerdotes y los fariseos) trataban de detenerlo, pero temían a la gente, porque lo tenían por un profeta» (Mt 21,46). Está excluida la fuerza; el único modo de detenerlo, entonces, es hacerlo caer en error para que la gente, defraudada, lo abandone. Este es el sentido de las pruebas que le ponen.

Debemos deducir, entonces, que, al hacer a Jesús esa pregunta, los fariseos esperaban que Jesús respondiera algo distinto que lo que todo judío recitaba diariamente, el «Shemah»: «Escucha... Amarás al Señor tu Dios con todo tu corazón...». ¿Qué esperaban que respondiera? Debemos examinar aquello en lo que Él insistía en su enseñanza. Cuando alguien le pregunta qué debe hacer para heredar la vida eterna, Jesús responde según lo esperado: «Cumple los mandamientos». Pero, cuando aquél le pregunta: «¿Cuáles?», Jesús le indica solamente los mandamientos que se refieren al prójimo: «No matarás, no cometerás adulterio, no robarás, no levantarás falso testimonio, honra a tu padre y a tu madre». Mateo agrega a esta lista otro, que no está en su fuente, que es Marcos, pero que nos revela lo que «él intenta significar»: «Amarás a tu prójimo como a ti mismo» (Mt 19,18-19). Esto es lo que Jesús enseñaba. A esto se agrega lo que leemos en Juan: «Les doy un mandamiento

nuevo: que se amen los unos a los otros... Este es el mandamiento mío: que se amen los unos a los otros como Yo los he amado» (Jn 13,34; 15,12). Esto es lo que esperaban que Jesús respondiera y, entonces, lo habrían acusado de «secularizado», ¡al mismo Hijo de Dios!

Jesús responde: «Amarás al Señor, tu Dios, con todo tu corazón, con toda tu alma y con toda tu mente. Este es el mayor y el primer mandamiento». ¿Está retractando su enseñanza? No. Ahora la reafirma, dándole a otro mandamiento el mismo nivel: «El segundo es semejante a éste: Amarás a tu prójimo como a ti mismo». Lo que Jesús enseña, entonces, es que estos dos mandamientos son inseparables; no se puede observar uno sin el otro. Pasó la prueba bien. Pero no pierde la ocasión de reafirmar su enseñanza de que el amor es uno solo, que el mismo amor se vuelve a Dios y al prójimo, no pueden separarse.

La pregunta era sobre el más grande mandamiento «de la Ley». Es claro que el Shemah está en la Ley, en Deut 6,4-5. Pero, el segundo, en realidad, está en la Ley; pero, si Jesús no lo rescata, nadie se habría acordado de él. Se encuentra perdido en Lev 19,18. Y no se repite más. Por eso, es sorprendente lo que Jesús agrega: «De estos dos mandamientos dependen toda la Ley y los profetas». Todo el Antiguo Testamento depende también de ese segundo mandamiento. Pero es claro que esto no se había entendido antes de Cristo. Era necesario que viniera Jesús para que se entendiera esa clave de lectura de todo el AT. Así se cumple al aforismo: «Vetus Testamentum in Novo patet» (El Antiguo Testamento se abre en el Nuevo). Con mayor fuerza lo expresa San Pablo: «Hasta hoy, cuando se lee a Moisés (la Ley), un velo está puesto sobre sus corazones; pero cuando uno se convierte al Señor, se quita el velo» (2Cor 3,15-16). Así se entiende también la sentencia de Jesús: «No he venido a abolir la Ley y los profetas; he venido a darles cumplimiento» (Mt 5,17). Antes de Cristo no se conocía el amor al prójimo: «En esto hemos conocido el amor: en que Él dio su vida por nosotros» (1Jn 3,16).

Es importante detenernos a analizar un aspecto del contenido del primer mandamiento. En Deut 6,5 decía: «Amarás al Señor tu Dios con todo tu corazón, con toda tu alma y con toda tu fuerza». Tres medios: corazón, alma y fuerza. En la formulación de Jesús se indican también tres medios, pero Él modifica uno: corazón, alma y mente. En los otros dos Sinópticos –Marcos y Lucas– se agrega un cuarto medio: «Con toda tu mente». ¿Por qué es necesario este medio? Para un judío el corazón es la sede de la voluntad y de la inteligencia; un judío del AT amaba y conocía con el corazón. Cuando el Evangelio enfrentó el mundo griego, fue necesario desdoblarse en corazón y mente. Hay que amar a Dios con toda nuestra inteligencia. Pero, ¿por qué no conservó Mateo: «Con toda tu fuerza», aunque tuviera que agregar un cuarto medio? Ciertamente, lo hizo para enseñar que el amor, del cual se trata aquí, es un don de Dios y no resultado del esfuerzo humano. Por mucho que se esfuerce el ser humano no puede amar a Dios y al prójimo, si Dios no infunde en su corazón el amor. Son unánimes en esto San Pablo y San Juan y todos los santos: «El amor de Dios ha sido infundido en nuestros corazones por el Espíritu Santo que nos ha sido dado» (Rom 5,5); «Queridos, amémonos unos a otros, ya que el amor es de Dios, y todo el que ama ha nacido de Dios y conoce a Dios» (1Jn 4,7); «Que Cristo habite por la fe en los corazones de ustedes... para que puedan conocer con todos los santos... el amor de Cristo, que excede a todo conocimiento» (cf. Ef 3,17-19).



ÉTICA DEPORTIVA

# Triple Corona de Los Ángeles destaca a nivel Sudamericano como el primer campeonato enduro en volver a las pistas

Gracias a un destacado nivel de producción y altísimos estándares sanitarios "Triple Corona" se alza como una de las competencias más grandes del continente.

Juan Villalobos  
prensa@latribuna.cl

Enduro Triple Corona es la competencia originaria de Los Ángeles que actualmente se alza como un referente a nivel país, logrando en su último semestre deportivo recorrer diversas comunas de la región del Biobío, poniendo a prueba toda la experticia de los pilotos participantes de la modalidad cross country, en pistas de gran dificultad técnica donde predominan las pendientes y curvas pronunciadas, brindando un espectáculo de primer nivel a toda la comunidad fanática del deporte en dos ruedas, que fecha tras fecha sigue de cerca la competición.

Sin embargo la proyección de cara a la temporada 2020 se vio interrumpida de forma abrupta por la contingencia sanitaria, lo que obligó a tener apagados los motores por más de seis meses.

Fue entonces cuando desde la producción de Triple Corona comenzaron un arduo trabajo prepara-

tivo para lograr un efectivo retorno a las pistas, sin público, pero con el entusiasmo y el nivel competitivo intactos. El cual logró materializarse bajo estrictos protocolos sanitarios el pasado mes de septiembre, logrando reconocimientos a nivel mundial, apareciendo en destacadas revistas especializadas del deporte europeo y de toda América.

Respecto al exitoso retorno, Luis Lagos Rumminot productor general del campeonato Triple Corona señaló que: "Hemos trabajado en conjunto con las autoridades para lograr tener de vuelta esta gran competencia, con toda la seguridad respectiva. De hecho en la última fecha que disputamos en la comuna de Negrete la autoridad sanitaria estuvo junto a nosotros, donde se logró corroborar que todo nuestro protocolo fue cumplido al pie de la letra. Queremos cuidar a todos nuestros participantes y también a los que trabajamos para lograr hacer realidad la Triple Corona.

La próxima fecha de la



Créditos: Magdalena Espinoza

competición está agendada para el mes de noviembre y se realizará en la provincia de Biobío, en una comuna aún por revelar, debido a que aún se están realizando las gestiones pertinentes.

La instancia deportiva se ha caracterizado desde el génesis de su desarrollo por ofrecer a los pilotos pistas técnicamente de gran dificultad, con grandes pendientes y profundas curvas, aspecto que sin duda se ha convertido en el sello distintivo, de una competencia que ha logrado atraer a lo largo de su historia a la elite deportiva del motociclismo nacional contando con la participa-

ción de riders provenientes de lugares como Santiago, Rancagua, Curicó, Talca, Linares, Osorno, Temuco, Concepción y Chillán, entre otros.

### COMPROMISO Y ORGANIZACIÓN

"Hoy podemos decir que en la Triple Corona de Los Ángeles, nos hemos convertido en los pioneros, la punta de lanza a nivel nacional, para que otras organizaciones nos copien, sacando en limpio todo lo positivo. El deporte es muy importante para la comunidad, es muy bonito que podamos estar de vuelta, confiados en lo deportivo", precisó el productor Luis Lagos.

Cabe destacar que actualmente la competencia se está realizando en dos días, para lograr dividir de manera óptima en bloques a los competidores y así aglomerar la menor cantidad de personas posibles en las pistas, cumpliendo el distanciamiento social solicitado desde la autoridad sanitaria.

Dentro de la competencia actualmente destacan los teams angelinos: Mynet, Mann, Castillo, quienes se encuentran disputando la vanguardia del

campeonato midiéndose de igual a igual contra los mejores del país.

"Estamos muy contentos por el desarrollo, felices porque la Autoridad Sanitaria confió en nosotros. Seguiremos haciéndolo de la mejor manera y sin público. Invitamos a todos nuestros seguidores a estar atentos a nuestra página donde pueden ver las fotografías y videos de la competencia", sentenció Luis Lagos, productor general de Triple Corona quien también destacó el apoyo de la empresa CMPC respecto al uso de sus fun-

dos para el desarrollo de la competencia.

La organización de Triple Corona tampoco se vio ajena a la realidad comunal respecto a la crisis sanitaria, ya que participaron activamente apoyando a los funcionarios de Salud, con una campaña que reunió las antiparras de los motociclistas y estas fueron donadas a los trabajadores del área de la salud. La cual no solo se efectuó en Los Ángeles, sino que se replicó a lo largo de todo el país, destacando el rol del deporte dentro de la comunidad a través de la solidaridad.

**"Estamos muy contentos por el desarrollo, felices porque la Autoridad Sanitaria confió en nosotros. Seguiremos haciéndolo de la mejor manera con todos los resguardos y sin público. Invitamos a todos nuestros seguidores a estar atentos a nuestra página donde pueden ver las fotografías y videos de la competencia".**



Luis Lagos Rumminot, productor general de Triple Corona.



MagdaEspinozaFotos



30 AÑOS EN TORNO A LA RAQUETA

# Club “Amigos de tenis municipal” celebra aniversario con nuevos desafíos



EN LOS INICIOS DEL CLUB el grupo de jóvenes soñadores angelinos en torno al tenis.

El 26 de octubre de 1990, se cristalizó el deseo de jóvenes angelinos que, unidos por el amor al tenis, dieron inicio a su gran sueño.

Norman Matus  
prensa@latribuna.cl

Corría marzo del año 1990, cuando un grupo de deportistas amantes de la disciplina del tenis en la ciudad de Los Ángeles, decidieron agruparse con el fin de buscar un terreno y construir allí

una cancha donde practicar su deporte preferido. Así el 26 de octubre de 1990 se funda el Club de amigos de tenis municipal, 30 años ligados al tenis.

Cabe recordar que en esos tiempos, jugar tenis era toda una utopía, ocupar una cancha era demasiado caro. Sin embargo, Oliverio Pino

y Guillermo Concha, iniciaron el proceso de búsqueda por la ciudad, hasta llegar al recinto de Gendarmería de Chile, sede Los Ángeles, ubicado en avenida Ricardo Vicuña. En ese entonces, el alcaide del centro penitenciario, Domingo Lepin Gallardo les abrió las puertas de Gendarmería y así formaron el Club de Tenis.

Así, comenzó la travesía de los integrantes y fundadores del club de esa época. Por nombrar algunos, Oliverio Pino (ex presidente del club), Guillermo Con-

cha, actual presidente, Jeremías Escobar, Bruno Vyhmeister (Q.E.P.D.), Juan Galaz, Piero Ferretti, Víctor Saavedra, Pablo Gallegos, Fabián Chávez, Rigoberto Chávez y Juan Carlos Arroyo.

Como no todo es eterno, los integrantes del club debieron dejar el recinto de Gendarmería y buscar otro escenario. Allí aparece la dirigente vecinal Adriana Gaete quien les ofrece usar la multicancha del club Boinas Negras. Esa sería la nueva casa del tenis.

En el año 1994 con la alcaldesa de Los Ángeles, Teresa Stark, se dio inicio a un trabajo mutuo para proyectar y diseñar una cancha de tenis, a un costado del gimnasio municipal. Firmando un convenio para uso comunitario y para que el propio club “Amigos del tenis” pudiera hacer uso de ella.

Hoy el club cuenta con 25 socios jugadores en Serie A y serie B los que han participado en diversos torneos a nivel nacional e internacional representado por jugadores como Juan Carlos Galaz.



“Entre las metas propuestas está el contar con un par de canchas y así proyectar programas tenísticos a toda la comunidad”.

Guillermo Concha,  
presidente del Club amigos  
de tenis municipal.

El objetivo de la institución es jugar, recrearse, compartir y quienes tienen el talento de competir puedan hacerlo en diversos torneos. Según lo expresado por el presidente del club, Guillermo Concha, entre las metas propuestas está el contar con un par de canchas y así proyectar programas tenísticos con menores, jóvenes, adultos y adultos mayores (e inclusivo), “Estamos trabajando como club para ello” aseveró.

El tenis es una disciplina completa, que une la sicomotricidad,

la destreza y también el respeto por el oponente.

Finalmente, Concha, extendió un saludo a todos quienes integran el club: Oliverio Pino, Pablo Pino, Carlos Fuentes, Sergio Cartes, Fabián Altamirano, Arturo Concha, Jimi Monge, Michel Rivera, Eugenio Uarac, Juan Pablo Pino, Rodrigo Franco, Eduardo Godoy, Cosme Acuña, Diego Farías, Camilo Gatica, Fabián Chávez, Sebastián Aedo, Iván Sanhueza, Alejandro Correa, Juan Galaz y José Ferhenberg.



EN LA ACTUALIDAD con nuevos desafíos.



# #QuédateEnCasa

**SÍGUENOS A TRAVÉS DE NUESTRA PLATAFORMA**



La Tribuna **Sc** 97.5 fm

Buscamos

## PERIODISTA

SÉ PARTE DE NUESTRA PLATAFORMA INFORMATIVA

DE BIOBÍO

Envía tu currículum a [directora@latribuna.cl](mailto:directora@latribuna.cl)

## Ferías



**Cancha Dávila**  
Av. Ricardo Vicuña  
Esq. Camilo Henríquez

## Farmacia de Turno



**Sábado**  
**Cruz Verde**  
Almagro 596

**Domingo**  
**Ahumada**  
Colón 468

### El tiempo

#### Los Ángeles

Sábado	5°	20°	
Domingo	6°	15°	
Lunes	4°	19°	

#### Domingo

<b>Temuco</b>	<b>Angol</b>
5° 13°	5° 16°

#### Concepción

7° 15°

## Ño Panta

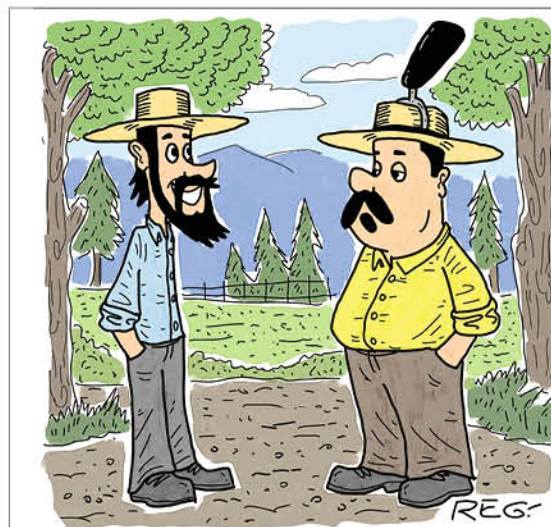

-Es que salí elegido vocal, Compadre. Pero con tilde.

## Horóscopo

### ♈ ARIES

AMOR: No olvide que una relación se basa en la confianza y en una buena comunicación. Si eso se da, entonces puede funcionar. SALUD: No debe dejar que el pesimismo se apodere de usted. DINERO: Los conflictos laborales afectan el desempeño. COLOR: Granate. NUMERO: 20.

21 de marzo al 20 de abril.

### ♉ TAURO

AMOR: Más cuidado con dejarse llevar por los celos, estos pueden terminar por dañar bastante a la relación. SALUD: Preocúpese más por la salud de los miembros de su núcleo familiar. DINERO: Aproveche mucho más sus horas de trabajo. COLOR: Verde. NUMERO: 4.

21 de abril al 20 de mayo.

### ♊ GÉMINIS

AMOR: Trate de formalizar su relación, para que la otra persona sienta que le está tomando en serio. SALUD: Cuidado con andar exponiéndose a contagios. DINERO: Recuerde que para recibir se debe invertir con inteligencia. COLOR: Café. NUMERO: 21.

21 de mayo al 21 de junio.

### ♋ CÁNCER

AMOR: Las cosas en lo afectivo no están mal, pero le hace falta estabilizarse un poco y dejar de andar de aventurero/a. SALUD: Ojo con el cuidado personal. DINERO: Hacer caso a los malos consejos puede llevarle a tener problemas más adelante. COLOR: Amarillo. NUMERO: 1.

22 de junio al 22 de julio.

### ♌ LEO

AMOR: Las relaciones se nutren con amor y comunicación, pero sobre todo se debe entregar confianza y no traicionarla. SALUD: Debe hacer más caso a las recomendaciones que su médico le hace. DINERO: El destino se encarga de premiar a quienes perseveran. COLOR: Gris. NUMERO: 11.

23 de julio al 22 de agosto.

### ♍ VIRGO

AMOR: Si su pareja siente que usted se la juega con todo, las cosas andarán muy bien. SALUD: Cuidado con dejar que las tensiones ya comienzan a afectar su condición de salud. DINERO: Cualquier compromiso debe ser resuelto cuanto antes. COLOR: Rosa. NUMERO: 9.

23 de agosto al 22 de septiembre.

### ♎ LIBRA

AMOR: Esa amistad puede transformarse en otra aventura, pero debe estar dispuesto/a a que no resulte. SALUD: No debe descuidar su salud, evite problemas respiratorios. DINERO: Es tiempo de organizar su fin de mes para evitar complicaciones. COLOR: Blanco. NUMERO: 8.

23 de septiembre al 22 de octubre.

### ♏ ESCORPIÓN

AMOR: Analizar sus necesidades es algo que debe hacer cada vez que una relación fracase. SALUD: Es importante que tenga más cuidado con la zona intestinal. DINERO: No es recomendable que incremente su gasto con las tarjetas de crédito. COLOR: Lila. NUMERO: 13.

23 de octubre al 22 de noviembre.

### ♐ SAGITARIO

AMOR: Lo más importante es que su mente y corazón se encuentren claros y calmados para así analizar mejor las cosas. SALUD: No deje de lado el deporte, pero sea precavido/a para evitar sufrir un contagio. DINERO: Gaste con más moderación. COLOR: Azul. NUMERO: 6.

23 de noviembre al 20 de diciembre.

### ♑ CAPRICORNIO

AMOR: No debe permitir que la falta de comunicación termine por generar un abismo entre ustedes. SALUD: No necesita hacer algo tan complejo para salir de la rutina. DINERO: Vaya poniéndose metas constantemente y procure ir las superando. COLOR: Salmón. NUMERO: 7.

21 de diciembre al 20 de enero

### ♒ ACUARIO

AMOR: Hacer sentirse valorado/a a la pareja es algo que se debe hacer constantemente. Eso nutre la relación. SALUD: El alivio vendrá con el pasar de los días. DINERO: Repagar las deudas no siempre es el camino adecuado, vea si existe otra forma. COLOR: Morado. NUMERO: 10.

21 de enero al 19 de febrero.

### ♓ PISCIS

AMOR: Le puedo ayudar a encontrar el camino a la felicidad, consúlteme. SALUD: Una alimentación sana y saludable favorece enormemente a una buena salud cardiovascular. DINERO: Proteja más sus bienes, evite ser víctima de un intento de estafa. COLOR: Rojo. NUMERO: 2.

20 de febrero al 20 de marzo.